



ΥΠΟΥΡΓΕΙΟ ΕΡΓΑΣΙΑΣ ΚΑΙ ΚΟΙΝΩΝΙΚΗΣ ΑΣΦΑΛΙΣΗΣ
Σώμα Επιθεώρησης Εργασίας (Σ.ΕΠ.Ε.)



ΕΚΘΕΣΗ ΠΕΠΡΑΓΜΕΝΩΝ Σ.ΕΠ.Ε.
ΕΤΟΥΣ 2009

ΥΠΟΥΡΓΕΙΟ ΕΡΓΑΣΙΑΣ ΚΑΙ ΚΟΙΝΩΝΙΚΗΣ ΑΣΦΑΛΙΣΗΣ

Σώμα Επιθεώρησης Εργασίας (Σ.ΕΠ.Ε.)

ΕΚΘΕΣΗ ΠΕΠΡΑΓΜΕΝΩΝ Σ.ΕΠ.Ε.

ΕΤΟΥΣ 2009

ΕΠΙΜΕΛΕΙΑ :

**ΔΙΕΥΘΥΝΣΗ ΠΡΟΓΡΑΜΜΑΤΙΣΜΟΥ ΚΑΙ ΣΥΝΤΟΝΙΣΜΟΥ
ΤΕΧΝΙΚΗΣ ΚΑΙ ΥΠΕΙΟΝΟΜΙΚΗΣ ΕΠΙΘΕΩΡΗΣΗΣ Κ.Υ. Σ.ΕΠ.Ε. (ypersepe@otenet.gr)**

**ΔΙΕΥΘΥΝΣΗ ΠΡΟΓΡΑΜΜΑΤΙΣΜΟΥ ΚΑΙ ΣΥΝΤΟΝΙΣΜΟΥ
ΚΟΙΝΩΝΙΚΗΣ ΕΠΙΘΕΩΡΗΣΗΣ Κ.Υ. Σ.ΕΠ.Ε. (kysepes3@otenet.gr)**

ΙΣΤΟΣΕΛΙΔΑ ΥΠΟΥΡΓΕΙΟΥ: www.yeka.gr

«Δεν μπορώ να πω με σιγουριά ότι τα πράγματα θα διορθωθούν αν αλλάξουν...Είμαι σίγουρος όμως ότι για να διορθωθούν πρέπει να αλλάξουν»
George Lichtenberg

ΑΝΤΙ ΠΡΟΛΟΓΟΥ

Η Επιθεώρηση Εργασίας είναι ένας θεσμός παγκόσμια καταξιωμένος και κοινωνικά αποδεκτός, ο οποίος εισήχθη στην Ελλάδα το 1955 με το ΝΔ 2954/54 «Περί Οργάνωσης Επιθεώρησης Εργασίας στο Υπουργείο Εργασίας». Τη σημερινή του μορφή, ωστόσο, την έλαβε μόλις το 1999, όταν με το άρθρο 6 του Ν. 2639/98 συστήθηκε Σώμα Επιθεώρησης Εργασίας (Σ.ΕΠ.Ε.), υπαγόμενο στο Υπουργείο Εργασίας και Κοινωνικής Ασφάλισης. Οι σημερινές, βεβαίως, συνιστώσες της ελληνικής πραγματικότητας είναι διαφορετικές τόσο από το 1955, όσο και από το 1998. Οι μηχανισμοί αυτοάμυνας ενός Κράτους οφείλουν, φυσικά, να βρίσκονται πάντοτε σε επαγρύπνηση, ωστόσο, οφείλουν να εντατικοποιούνται έτι περισσότερο σε περιόδους κρίσης και να καθίστανται αρωγοί των πολιτών και φρουροί των δικαιωμάτων τους. Σήμερα, περισσότερο από ποτέ, καθίσταται επιτακτική η ανάγκη ύπαρξης ενός υγιούς, αποτελεσματικού και δυναμικού ελεγκτικού Σώματος, επιλαμβανομένου εργασιακών θεμάτων.

Οι επιταγές ενός σύγχρονου κράτους δικαίου, το οποίο βρίσκεται αντιμέτωπο με μια έντονη οικονομική κρίση, με τη ραγδαία αύξηση του ποσοστού ανεργίας, με τη μεγάλη έκταση αδήλωτη εργασία, με επισφαλείς εξελίξεις στους τομείς των όρων εργασίας, των μορφών απασχόλησης και της προστασίας της ασφάλειας και της υγείας των εργαζομένων, οριοθετούν την Επιθεώρηση Εργασίας ως προμαχώνα δικαιωμάτων και κοινωνικών κεκτημένων. Με αυτή την προοπτική το Σ.ΕΠ.Ε., ως κορυφαίος και ανεξάρτητος ελεγκτικός μηχανισμός του Υπουργείου Εργασίας και Κοινωνικής Ασφάλισης, καθίσταται ο ακρογωνιαίος λίθος για την εφαρμογή της εργατικής νομοθεσίας, την προάσπιση των εργασιακών δικαιωμάτων και την προστασία της υγείας και της ασφάλειας των εργαζομένων. Οι Επιθεωρητές του, Κοινωνικοί, Τεχνικοί και Υγειονομικοί, διάσπαρτοι σε 96 Τμήματα Κοινωνικής Επιθεώρησης και 52

Τμήματα Τεχνικής και Υγειονομικής Επιθεώρησης ανά την ελληνική επικράτεια επιτελούν το λειτούργημά τους μέσα από το τρισυπόστατο του ρόλου τους:

- Συμβουλευτικά, Καθοδηγητικά
- Συμφιλιωτικά
- Ελεγκτικά, Διωκτικά

Ωστόσο, είναι κοινά αποδεκτό και πανθομολογούμενο, τόσο από τους κοινωνικούς εταίρους όσο και από τους ίδιους τους εργαζόμενους στο Σ.ΕΠ.Ε. ότι, προκειμένου η Υπηρεσία να αντεπεξέλθει στο ύψος των περιστάσεων, θα πρέπει να υπάρξουν νέες, ρηξικέλευθες τομές και αντιλήψεις. Θα ήταν στρουθοκαμηλισμός, αν δεν αποδεχόμασταν το γεγονός ότι το έργο του Σώματος παρουσιάζει υστερήσεις και ελλείψεις. Καθώς, όμως, έχει πλέον καταστεί σαφές ότι η ενίσχυση της αποτελεσματικότητας του Σ.ΕΠ.Ε. και η αναβάθμιση της ποιότητας των παρεχομένων υπηρεσιών αποτελούν την καλύτερη εγγύηση για τη χώρα, προκειμένου να αντιμετωπίσει ικανοποιητικά τις νέες προκλήσεις, όπως αυτές προκύπτουν από τις διαρκώς μεταβαλλόμενες καταστάσεις στη σημερινή παγκοσμιοποιημένη οικονομία, υπάρχει σύγκλιση απόψεων για τη στήριξη της Επιθεώρησης Εργασίας. Η ελληνική πολιτεία ανταποκρινόμενη στο ρόλο της, με τις διαρκείς παρεμβάσεις, τις νομοθετικές ρυθμίσεις και τη συνεχή διαβούλευση με τους κοινωνικούς εταίρους, επιδιώκει τη διασφάλιση της ποιότητας στην εργασία, τη διατήρηση της εργασιακής ειρήνης και την αναβάθμιση των εργασιακών σχέσεων, επιδιώκει την ουσιαστική και όχι ψευδεπίγραφη ενδυνάμωση του Σ.ΕΠ.Ε.. Είναι χρέος της απέναντι στους Έλληνες και τις Ελληνίδες, είναι χρέος της απέναντι σε κάθε εργαζόμενο και εργαζόμενη σε αυτή τη χώρα. Έχουμε το χρέος να στηρίξουμε το Σ.ΕΠ.Ε., να το καταστήσουμε περαιτέρω αξιόμαχο, να δώσουμε στην κοινωνία αυτό που χρειάζεται, αυτό που της λείπει, αυτό που θα την οχυρώσει!

Αναλαμβάνοντας το χρέος

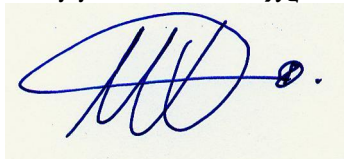

Δρ Μιχαήλ Χάλαρης
Ειδικός Γραμματέας Σ.ΕΠ.Ε.

ΠΕΡΙΕΧΟΜΕΝΑ

ΘΕΜΑ	ΣΕΛΙΔΑ
ΕΙΣΑΓΩΓΗ – ΓΕΝΙΚΑ ΠΕΡΙ Σ.ΕΠ.Ε.	1
ΠΡΩΤΟ ΜΕΡΟΣ	
ΑΠΟΛΟΓΙΣΜΟΣ ΔΡΑΣΗΣ ΤΟΥ Σ.ΕΠ.Ε. ΓΙΑ ΤΟ ΕΤΟΣ 2009	
A. ΤΕΧΝΙΚΗΣ ΚΑΙ ΥΓΕΙΟΝΟΜΙΚΗΣ ΕΠΙΘΕΩΡΗΣΗΣ	3
1. ΕΛΕΓΚΤΙΚΟ ΕΡΓΟ	3
1.1 Γενικά	3
1.2 Στατιστικά στοιχεία εργατικών ατυχημάτων	6
1.2.1 Εργατικά ατυχήματα δηλωθέντα στο Σ.ΕΠ.Ε.	6
1.2.2 Πορεία εργατικών ατυχημάτων σύμφωνα με τα στοιχεία του Ι.Κ.Α.	7
1.3 Ειδικές ελεγκτικές δράσεις και προγράμματα ελέγχων	7
1.3.1 Έμφαση στους ελέγχους στις οικοδομές και τα τεχνικά έργα	7
1.3.1.1 Έλεγχοι στα μεγάλα τεχνικά έργα	8
1.3.1.2 Έλεγχοι στις εργασίες αποξήλωσης(αφαίρεσης) αμιαντούχων υλικών	8
1.3.2 Έλεγχοι και ειδικά σημεία ελέγχου στις βιομηχανίες – βιοτεχνίες	9
1.3.3 Έλεγχοι στη Ναυπηγοεπισκευαστική Ζώνη (Ν.Ε.Ζ.)	10
1.3.4 Έλεγχοι σε χώρους με μεγάλη θερμική καταπόνηση	10
1.3.5 Ολοκλήρωση της εκστρατείας για την πρόληψη των μυοσκελετικών παθήσεων στις εργασίες με χειρωνακτική διακίνηση φορτίων	11
2. ΕΝΗΜΕΡΩΤΙΚΟ ΕΡΓΟ	13
2.1 Ενημέρωση Κοινοβουλίου και συνδικαλιστικών φορέων σε θέματα Υγείας και Ασφάλειας στην εργασία	13
2.2 Εκπαιδευτικές και ενημερωτικές δράσεις	13
B. ΚΟΙΝΩΝΙΚΗΣ ΕΠΙΘΕΩΡΗΣΗΣ	16
1. Γενικά	16
2. Εσωτερική οργάνωση και λειτουργία της Διεύθυνσης Προγραμματισμού και Συντονισμού Κοινωνικής Επιθεώρησης	17
2.1 Ελεγκτικό έργο	17
2.2 Συντονισμός περιφερειακών υπηρεσιών	18
2.3 Ημερίδες - Άλλες Δραστηριότητες	20
3. Δραστηριότητες των Περιφερειακών Υπηρεσιών Κοινωνικής Επιθεώρησης	21
3.1 Έλεγχοι – Επιθεωρήσεις	21
3.2 Κυρώσεις	22
3.3 Συμφιλιωτικές δράσεις (Εργατικές διαφορές)	23
3.4 Κατάθεση καταστάσεων προσωπικού και ωρών εργασίας	25
3.5 Χορήγηση βιβλιαρίων εργασίας ανηλίκων	25

ΘΕΜΑ	ΣΕΛΙΔΑ
3.6 Χορήγηση αδειών υπερωριακής εργασίας	25
3.7 Θεώρηση βιβλίων δρομολογίων	26
3.8 Καταγραφή νέων μορφών εργασιακών σχέσεων	26
3.9 Ανασφάλιστοι εργαζόμενοι	27
3.10 Ίση Μεταχείριση Ανδρών και Γυναικών	27
3.11 Συγκριτικά στοιχεία τελευταίας πενταετίας	29
3.12 Στατιστικά στοιχεία τελευταίου τριμήνου 2009	29
3.13 Τυποποιημένο Έντυπο Αναφοράς Οδικών Μεταφορών	29
Γ. ΥΠΗΡΕΣΙΑΣ ΕΙΔΙΚΩΝ ΕΠΙΘΕΩΡΗΤΩΝ	30
1. Κοινωνικών Ειδικών Επιθεωρητών	30
1.1 Έλεγχος των χώρων εργασίας	31
1.2 Εσωτερικός Έλεγχος των Υπηρεσιών	34
1.3 Ανατιθέμενο έργο από τον Ειδικό Γραμματέα	34
1.4 Άλλες δραστηριότητες	34
1.5 Παρατηρήσεις	35
2. Τεχνικών Ειδικών Επιθεωρητών	36
2.1 Έλεγχοι Επιχειρήσεων	36
2.2 Άλλες δραστηριότητες	39
Δ. ΔΙΟΙΚΗΤΙΚΗΣ ΚΑΙ ΤΕΧΝΙΚΗΣ ΣΤΗΡΙΞΗΣ	43
1. Τμήμα Διοικητικής Μέριμνας και Συνδρομής	43
2. Τμήμα Νομικής Υποστήριξης	47
3. Τμήμα Τεχνικής Υποστήριξης	48
3.1 Υπηρεσιακά Αυτοκίνητα	48
3.2 Κεντρική Υπηρεσία Σ.ΕΠ.Ε.	49
3.3 Περιφερειακές Υπηρεσίες Σ.ΕΠ.Ε.	49

ΔΕΥΤΕΡΟ ΜΕΡΟΣ

ΠΡΟΓΡΑΜΜΑΤΙΣΜΟΣ ΔΡΑΣΗΣ ΤΟΥ Σ.ΕΠ.Ε. ΓΙΑ ΤΟ ΕΤΟΣ 2010

Α. ΤΕΧΝΙΚΗΣ ΚΑΙ ΥΓΕΙΟΝΟΜΙΚΗΣ ΕΠΙΘΕΩΡΗΣΗΣ	50
1. Συνέχιση των συστηματικών ελέγχων στον κλάδο των κατασκευών (οικοδομές και τεχνικά έργα)	51
2. Εντατικοί έλεγχοι σε επιχειρήσεις και εργασίες Α&Β κατηγορ. επικινδυνότητας.	51
3. Προγράμματα στοχευμένων ελέγχων	52
3.1 Για το πρώτο εξάμηνο του έτους	52
3.2 Για το δεύτερο εξάμηνο του έτους	55
4. Ενημερωτικό-Εκπαιδευτικό έργο	57

ΘΕΜΑ	ΣΕΛΙΔΑ
Β. ΚΟΙΝΩΝΙΚΗΣ ΕΠΙΘΕΩΡΗΣΗΣ	58
Γ. ΥΠΗΡΕΣΙΑΣ ΕΙΔΙΚΩΝ ΕΠΙΘΕΩΡΗΤΩΝ	62
1. Κοινωνικών Ειδικών Επιθεωρητών	62
1.1 Εσωτερικός Έλεγχος των Υπηρεσιών του Σ.ΕΠ.Ε.	62
1.2 Έλεγχος σε χώρους εργασίας	62
1.3 Έργο ανατιθέμενο από τον Ειδικό Γραμματέα	63
1.4 Καταγγελίες	63
2. Τεχνικών Ειδικών Επιθεωρητών	64
2.1 Διενέργεια Εσωτερικών Ελέγχων	64
2.2 Διενέργεια ελέγχων σε χώρους εργασίας	64
2.3 Άλλες δραστηριότητες	66
Δ. ΔΙΟΙΚΗΤΙΚΗΣ ΚΑΙ ΤΕΧΝΙΚΗΣ ΣΤΗΡΙΞΗΣ	67
1. Τμήμα Διοικητικής Μέριμνας και Συνδρομής	67
2. Τμήμα Νομικής Υποστήριξης	69
3. Τμήμα Τεχνικής Υποστήριξης	70

ΤΡΙΤΟ ΜΕΡΟΣ

ΣΥΜΒΟΥΛΙΟ ΚΟΙΝΩΝΙΚΟΥ ΕΛΕΓΧΟΥ ΕΠΙΘΕΩΡΗΣΗΣ ΕΡΓΑΣΙΑΣ

(Σ.Κ.Ε.Ε.Ε.)

1. Λειτουργία Σ.Κ.Ε.Ε.Ε.	71
2. Παρατηρήσεις – Προτάσεις – Σχόλια Σ.Κ.Ε.Ε.Ε.	73

ΤΕΤΑΡΤΟ ΜΕΡΟΣ

ΠΑΡΑΡΤΗΜΑΤΑ

ΠΑΡΑΡΤΗΜΑ Ι: Πίνακες και Διαγράμματα (Βλέπε επόμενη σελίδα)	75-173
ΠΑΡΑΡΤΗΜΑ ΙΙ: Τυποποιημένο Έντυπο Αναφοράς Οδικών Μεταφορών	174-180

ΠΑΡΑΡΤΗΜΑ Ι**ΠΙΝΑΚΕΣ ΚΑΙ ΔΙΑΓΡΑΜΜΑΤΑ**

	ΘΕΜΑ	ΣΕΛΙΔΑ
Οργανόγραμμα	Σώματος Επιθεώρησης Εργασίας	75
Πίνακας Α	Υπηρεσίες – Προσωπικό Σ.ΕΠ.Ε.	76
Πίνακας Α1	Κεντρική Υπηρεσία	76
Πίνακας Α2	Περιφερειακές Υπηρεσίες Κοινωνικής Επιθεώρησης	77
Πίνακας Α3	Περιφερειακές Υπηρεσίες Τεχνικής & Υγειονομικής Επιθεώρησης	87
Πίνακας Τ1	Έλεγχοι υπηρεσιών Τεχνικής και Υγειονομικής Επιθεώρησης	93
Διάγραμμα Τ1	Αριθμός Ελέγχων και Κυρώσεων των Υπηρεσιών Τεχνικής και Υγειονομικής Επιθεώρησης ανά κλάδο οικονομικής δραστηριότητας	96
Πίνακας Τ2	Κυρώσεις από τις υπηρεσίες Τεχνικής και Υγειονομικής Επιθ/σης.....	97
Διάγραμμα Τ2	Παραβατικότητα ανά κλάδο οικονομικής δραστηριότητας (Αριθμός κυρώσεων/Αριθμός ελέγχων ανά κλάδο)	100
Πίνακας Τ3	Εργατικά ατυχήματα δηλωθέντα στο Ι.Κ.Α. και στο Σ.ΕΠ.Ε.	101
Διάγραμμα Τ3	Εξέλιξη εργατικών ατυχημάτων δηλωθέντων στο Ι.Κ.Α.	102
Πίνακας Τ4	Εργατικά ατυχήματα ανά κλάδο οικονομικής δραστηριότητας δηλωθέντα στο Σ.ΕΠ.Ε.	103
Πίνακας Τ5	Εργατικά ατυχήματα δηλωθέντα στο Σ.ΕΠ.Ε. ανά κατηγορία (απόκλιση) ατυχήματος σύμφωνα με ESAW.....	106
Διάγραμμα Τ5	Κατανομή εργατικών ατυχημάτων δηλωθέντων στο Σ.ΕΠ.Ε. ανά κατηγορία (απόκλιση) ατυχήματος σύμφωνα με ESAW.....	107
Πίνακας Τ6	Εργατικά ατυχήματα δηλωθέντα στο Σ.ΕΠ.Ε. ανά κατηγορία ατυχήματος και κλάδο οικονομικής δραστηριότητας	108
Πίνακας Τ7	Θανατηφόρα εργατικά ατυχήματα δηλωθέντα στο Ι.Κ.Α. και στο Σ.ΕΠ.Ε.	111
Διάγραμμα Τ7	Συγκριτικά στοιχεία θανατηφόρων εργατικών ατυχημάτων για τα έτη 2000 έως 2009	112
Πίνακας Τ8	Συγκριτικά στοιχεία θανατηφόρων εργατικών ατυχημάτων για τα έτη 2007 έως 2009 ανά κατηγορία (απόκλιση) σύμφωνα με ESAW σε κατασκευές και λοιπές επιχειρήσεις	113
Διάγραμμα Τ8	Συγκριτικά στοιχεία θανατηφόρων εργατικών ατυχημάτων για τα έτη 2007 έως 2009	114
Πίνακας Τ9	Θανατηφόρα εργατικά ατυχήματα ανά κλάδο οικονομικής δραστηριότητας	115
Πίνακας Τ10	Θανατηφόρα εργατικά ατυχήματα ανά κατηγορία (απόκλιση) ατυχήματος σύμφωνα με ESAW	116
Διάγραμμα Τ10	Θανατηφόρα εργατικά ατυχήματα ανά κατηγορία (απόκλιση) ατυχήματος σύμφωνα με ESAW	117
Πίνακας Τ11	Θανατηφόρα εργατικά ατυχήματα ανά κατηγορία ατυχήματος και κλάδο οικονομικής δραστηριότητας.....	118
Πίνακας Τ12	Θανατηφόρα εργατικά ατυχήματα ανά υλικό παράγοντα που προκάλεσε το ατύχημα	120
Διάγραμμα Τ12	Θανατηφόρα εργατικά ατυχήματα ανά υλικό παράγοντα που προκάλεσε το ατύχημα	121

	ΘΕΜΑ	ΣΕΛΙΔΑ
Πίνακας T13	Θανατηφόρα εργατικά ατυχήματα ανά ηλικία θανόντα.....	122
Διάγραμμα T13	Θανατηφόρα εργατικά ατυχήματα ανά ηλικία θανόντα.....	123
Πίνακας T14	Θανατηφόρα εργατικά ατυχήματα ανά κλάδο και κατηγορία ηλικίας	124
Πίνακας T15	Θανατηφόρα εργατικά ατυχήματα ανά επάγγελμα και κατηγορία ηλικίας	125
Πίνακας T16	Θανατηφόρα εργατικά ατυχήματα ανά μήνα	126
Διάγραμμα T16	Θανατηφόρα εργατικά ατυχήματα ανά μήνα	127
Πίνακας T17	Θανατηφόρα εργατικά ατυχήματα ανά ώρα.....	128
Διάγραμμα T17	Θανατηφόρα εργατικά ατυχήματα ανά ώρα.....	129
Πίνακας T18	Θανατηφόρα εργατικά ατυχήματα ανά εθνικότητα	130
Πίνακας T19	Θανατηφόρα εργατικά ατυχήματα που δηλώθηκαν σε κάθε ΚΕΠΕΚ.	131
Διάγραμμα T19	Θανατηφόρα εργατικά ατυχήματα που δηλώθηκαν σε κάθε ΚΕΠΕΚ.	132
Πίνακας T20	Προγραμματισμός Ελέγχων Τεχνικής και Υγειονομικής Επιθεώρησης για το έτος 2010 ανά ΚΕ.Π.Ε.Κ. και κλάδο οικονομικής δραστηριότητας.....	133
Πίνακας K1	Έλεγχοι υπηρεσιών Κοινωνικής Επιθεώρησης	134
Διάγραμμα K1	Έλεγχοι και κυρώσεις με τη μεγαλύτερη συχνότητα ελέγχων	136
Πίνακας K2	Κυρώσεις από τις υπηρεσίες Κοινωνικής Επιθεώρησης	137
Διάγραμμα K2	Παραβατικότητα Κοινωνικής Επιθεώρησης	139
Πίνακας K3	Μηνύσεις-Μηνυτήριες αναφορές υπηρεσιών Κοινων. Επιθεώρησης ..	140
Διάγραμμα K3	Μηνύσεις ανά είδος παράβασης	143
Πίνακας K4	Πρόστιμα υπηρεσιών Κοινωνικής Επιθεώρησης	144
Διάγραμμα K4	Πρόστιμα ανά είδος παράβασης	146
Πίνακας K5	Εργατικές διαφορές	147
Διάγραμμα K5	Αποτελέσματα εργατικών διαφορών ανά κλάδο	150
Πίνακας K6	Κατατεθείσες καταστάσεις προσωπικού	151
Πίνακας K7	Άδειες υπερωριακής, Κυριακής και Νυκτερινής εργασίας.....	153
Πίνακας K8	Ειδικές μορφές απασχόλησης, μερική και εκ περιτροπής απασχόληση, διευθέτηση του χρόνου απασχόλησης	156
Πίνακας K9	Αναγγελίες στο Ι.Κ.Α. περιπτώσεων ανασφάλιστων εργαζομένων.....	159
Πίνακας K10	Στοιχεία που αφορούν την εφαρμογή της ίσης μεταχείρισης ανδρών και γυναικών (Ν.3488/06) και τις γονικές άδειες (Ν.1483/84)	161
Πίνακας K11	Συγκριτικά στοιχεία ελέγχων και κυρώσεων που επεβλήθησαν από τις υπηρεσίες Κοινωνικής. Επιθεώρησης την τελευταία πενταετία.....	163
Διάγραμμα K11-1	Έλεγχοι που πραγματοποιήθηκαν από τις υπηρεσίες Κοινωνικής Επιθεώρησης την τελευταία πενταετία	164
Διάγραμμα K11-2	Κυρώσεις που επεβλήθησαν από τις υπηρεσίες Κοινωνικής Επιθεώρησης την τελευταία πενταετία	165
Πίνακας K12	Προγραμματισμός Ελέγχων Κοινωνικής Επιθεώρησης για το έτος 2010 ανά κλάδο.....	166
Πίνακας K13	Προγραμματισμός Ελέγχων Κοινωνικής Επιθεώρησης για το έτος 2010 ανά τμήμα.....	170
Πίνακας K14	Προγραμματισμός ελέγχων ανά Διεύθυνση Κοινωνικής Επιθεώρησης για το έτος 2010.....	172
Πίνακας K15	Έλεγχοι, κυρώσεις και εργατικές διαφορές που πραγματοποιήθηκαν από τις υπηρεσίες Κοιν. Επιθεώρ. το τελευταίο τρίμηνο του 2009.....	173

ΕΙΣΑΓΩΓΗ – ΓΕΝΙΚΑ ΠΕΡΙ Σ.ΕΠ.Ε.

Το **Σώμα Επιθεώρησης Εργασίας (Σ.ΕΠ.Ε.)**, ο κατεξοχήν ελεγκτικός μηχανισμός του Υπουργείου Εργασίας & Κοινωνικής Ασφάλισης για τον έλεγχο της εφαρμογής της εργατικής νομοθεσίας, διήνυσε κατά το **2009** το δέκατο χρόνο της λειτουργίας του, με την οργανωτική δομή που απέκτησε τον Ιούλιο του 1999, σύμφωνα με το Π.Δ. 136/99 (ΦΕΚ 134/Α/30-6-99).

Οι **Επιθεωρητές του Σ.ΕΠ.Ε.** επιτελούν ένα πολυσύνθετο και ζωτικής σημασίας έργο, καλούμενοι καθημερινά να περιφρουρούν με τη διενέργεια ελέγχων την τήρηση της εργατικής νομοθεσίας, να ενημερώνουν τους εργοδότες για όλες τις υποχρεώσεις τους που απορρέουν απ' αυτήν και τους εργαζόμενους για τα δικαιώματά τους και να συμβάλουν ουσιαστικά στη βελτίωση των όρων και των συνθηκών εργασίας.

Οι **Επιθεωρητές Εργασίας** εντάσσονται σε δύο βασικούς και διακριτούς κλάδους με σαφώς καθορισμένα αντικείμενα και αρμοδιότητες. Ειδικότερα:

- Οι **Τεχνικοί και Υγειονομικοί Επιθεωρητές Εργασίας** που υπηρετούν στα **Κέντρα Πρόληψης Επαγγελματικού Κινδύνου (ΚΕ.Π.Ε.Κ.)** και στα **Τμήματα Τεχνικής & Υγειονομικής Επιθεώρησης (Τ.Τ.Υ.Ε.)**, με κύριες αρμοδιότητες τη διενέργεια ελέγχων στις επιχειρήσεις και σε κάθε χώρο εργασίας για την επίβλεψη και την επιβολή της εφαρμογής της εργατικής νομοθεσίας για την **ασφάλεια και την υγεία των εργαζομένων**, την έρευνα των αιτιών των σοβαρών και θανατηφόρων εργατικών ατυχημάτων και των επαγγελματιών νόσων, την υπόδειξη στους εργοδότες μέτρων για τη διαφύλαξη της υγείας και της ασφάλειας των εργαζομένων, καθώς και την παροχή ενημέρωσης, συμβουλών και οδηγιών στους εργαζόμενους και στους εργοδότες για τα θέματα αυτά.
- Οι **Κοινωνικοί Επιθεωρητές Εργασίας** που υπηρετούν στις **Διευθύνσεις και τα Τμήματα Κοινωνικής Επιθεώρησης (Δ.Κ.Ε. – Τ.Κ.Ε.)**, με κύριες αρμοδιότητες τη διενέργεια ελέγχων για την **εφαρμογή της γενικής εργατικής προστατευτικής νομοθεσίας**, την ασφαλιστική κάλυψη των εργαζομένων και τη νομιμότητα της απασχόλησής τους, καθώς και την παροχή συμβουλών, οδηγιών και υποδείξεων στους εργαζόμενους και εργοδότες για την αποτελεσματική εφαρμογή των κείμενων διατάξεων.

Στο Σώμα Επιθεώρησης Εργασίας προΐσταται **Ειδικός Γραμματέας**, ενώ παράλληλα λειτουργεί ο εσωτερικός έλεγχος των υπηρεσιών μέσω της **Υπηρεσίας των Ειδικών Επιθεωρητών**, η οποία υπάγεται απευθείας στον Ειδικό Γραμματέα.

Επιπλέον, ο κοινωνικός έλεγχος εξασφαλίζεται μέσω της λειτουργίας του **Συμβουλίου Κοινωνικού Ελέγχου Επιθεώρησης Εργασίας (Σ.Κ.Ε.Ε.Ε.)**, στο

οποίο συμμετέχουν εκπρόσωποι από τις κύριες οργανώσεις εργοδοτών και εργαζομένων. Το Συμβούλιο είναι και αρμόδιο να γνωμοδοτεί σε θέματα λειτουργίας και δράσης του Σ.ΕΠ.Ε.

Μόνιμος στόχος του Σ.ΕΠ.Ε. παραμένει η ποιοτική βελτίωση των ελέγχων, η αποτελεσματικότερη χρήση των κυρωτικών εργαλείων συμμόρφωσης στις διατάξεις της εργατικής νομοθεσίας, καθώς και η συνεχής βελτίωση των διαδικασιών ενημέρωσης και εξυπηρέτησης των πολιτών.

ΠΡΩΤΟ ΜΕΡΟΣ

ΑΠΟΛΟΓΙΣΜΟΣ ΔΡΑΣΗΣ ΤΟΥ Σ.ΕΠ.Ε. ΓΙΑ ΤΟ ΕΤΟΣ 2009

A. ΤΕΧΝΙΚΗΣ ΚΑΙ ΥΓΕΙΟΝΟΜΙΚΗΣ ΕΠΙΘΕΩΡΗΣΗΣ

Απολογισμός δράσης των περιφερειακών υπηρεσιών Τεχνικής και Υγειονομικής Επιθεώρησης (Κέντρα Πρόληψης Επαγγελματικού Κινδύνου-ΚΕ.Π.Ε.Κ. και Τμήματα Τεχνικής και Υγειονομικής Επιθεώρησης-Τ.Τ.Υ.Ε.) και της Δ/σης Προγραμματισμού και Συντονισμού Τεχνικής και Υγειονομικής Επιθεώρησης της Κεντρικής Υπηρεσίας του Σ.ΕΠ.Ε.

Βασικό σκοπό της Τεχνικής & Υγειονομικής Επιθεώρησης του Σ.ΕΠ.Ε. αποτελεί η βελτίωση των συνθηκών εργασίας και του εργασιακού περιβάλλοντος, η πρόληψη και η συνεχής μείωση των εργατικών ατυχημάτων και των επαγγελματιών ασθενειών και η προώθηση μέτρων προαγωγής της υγείας των εργαζομένων, σύμφωνα και με τον ορισμό της Παγκόσμιας Οργάνωσης Υγείας.

Η πραγματοποίηση των ανωτέρω επιτυγχάνεται τόσο μέσω των επιθεωρήσεων, ελέγχων και ερευνών, που καθημερινά διενεργούν οι Τεχνικοί & Υγειονομικοί Επιθεωρητές Εργασίας, όσο και μέσω του ενημερωτικού και συμβουλευτικού τους ρόλου για θέματα που αφορούν την ασφάλεια και την προστασία της υγείας των εργαζομένων.

1. ΕΛΕΓΚΤΙΚΟ ΕΡΓΟ

1.1 Γενικά

Η ελεγκτική δράση της Τεχνικής & Υγειονομικής Επιθεώρησης του Σ.ΕΠ.Ε. είναι η βασικότερη λειτουργία της. Αποσκοπεί στην επίβλεψη και την επιβολή της εφαρμογής της εργατικής νομοθεσίας για την ασφάλεια και την προστασία της υγείας των εργαζομένων.

Οι έλεγχοι διενεργήθηκαν με βάση το πρόγραμμα δράσης που είχε καταρτισθεί στις αρχές του χρόνου, μετά από διαβούλευση με εκπροσώπους των εργαζομένων και των εργοδοτών, στα πλαίσια του Συμβουλίου Κοινωνικού Ελέγχου Επιθεώρησης Εργασίας (Σ.Κ.Ε.Ε.Ε.).

Για την κατάρτιση του προγράμματος λήφθηκαν υπόψη η επικινδυνότητα, η παραβατικότητα, τα εργατικά ατυχήματα και οι καταγγελίες, όπως αυτά προκύπτουν από την επεξεργασία των σχετικών στατιστικών στοιχείων, καθώς και τα προβλήματα που αναδεικνύονται από τις νέες μορφές εργασίας και τις σύγχρονες μεθόδους και τεχνικές.

Κατά το έτος **2009** οι περιφερειακές υπηρεσίες Τεχνικής & Υγειονομικής Επιθεώρησης σ' όλη τη χώρα (Κέντρα Πρόληψης Επαγγελματικού Κινδύνου-ΚΕ.Π.Ε.Κ. και Τμήματα Τεχνικής και Υγειονομικής Επιθεώρησης-Τ.Τ.Υ.Ε.)

πραγματοποίησαν **24.496** ελέγχους και επέβαλαν **3.588** κυρώσεις (**971** μηνύσεις, **1.018** πρόστιμα ύψους **2.856.400 €** και **1.599** διακοπές εργασιών).

Στην ίδια περίοδο, διερεύνησαν τις αιτίες **6.381** εργατικών ατυχημάτων που δηλώθηκαν στο Σ.ΕΠ.Ε., εκ των οποίων τα **113** ήταν θανατηφόρα.

Από τα θανατηφόρα, τα **29** χαρακτηρίστηκαν, με βάση τις σχετικές ιατροδικαστικές εκθέσεις, ως «παθολογικά», δηλαδή ως οφειλόμενα σε παθολογικά αίτια. Τα εκτός των παθολογικών θανατηφόρα ατυχήματα ανήλθαν σε **84**.

Στον παρακάτω Πίνακα παρουσιάζονται συγκριτικά στοιχεία για την ελεγκτική δράση της Τεχνικής και Υγειονομικής Επιθεώρησης του Σ.ΕΠ.Ε. και τα δηλωθέντα στις υπηρεσίες του εργατικά ατυχήματα κατά την τριετία **2007 - 2009**.

ΠΙΝΑΚΑΣ 1

ΕΛΕΓΚΤΙΚΗ ΔΡΑΣΗ	2007		2008		2009	
Έλεγχοι	27.895		24.600		24.496	
Μηνυτήριες αναφορές - Μηνύσεις	1.132	4.648	1.063	4.047	971	3.588
Διακοπές εργασιών	2.201		1.738		1.599	
Επιβληθέντα πρόστιμα	1.315		1.246		1.018	
Ποσά (σε €)	3.021.500 €		3.354.900 €		2.856.400 €	
Δηλωθέντα εργατικά ατυχήματα	6.561		6.657		6.381	
Θανατηφόρα εργατικά ατυχήματα (συνολικά)	115		142		113	
Θανατηφόρα εργατικά ατυχήματα με παθολογικά αίτια (παθολογικά)	21		38		29	
Θανατηφόρα εργατικά ατυχήματα (εκτός παθολογικών)	94		104		84	
Θανατηφόρα εργατικά ατυχήματα στον κλάδο των κατασκευών (εκτός παθολογικών)	59		48		43	
Θανατηφόρα εργατικά ατυχήματα στις υπόλοιπες επιχειρήσεις (εκτός παθολογικών)	35		56		41	

Όσον αφορά το συνολικό αριθμό των πραγματοποιηθέντων ελέγχων (24.496), αυτοί αποτέλεσαν το 92,3 % αυτών που είχαν προγραμματισθεί (26.525) για το έτος 2009.

Εξειδικεύοντας για την ελεγκτική δράση της Τεχνικής και Υγειονομικής Επιθεώρησης του Σ.ΕΠ.Ε. του τελευταίου τριμήνου του 2009, σε σχέση με αντίστοιχα στοιχεία της ίδιας χρονικής περιόδου του 2008, παρουσιάζονται συγκριτικά στατιστικά στον πίνακα που ακολουθεί. Με βάση τα στοιχεία, παρατηρείται ότι σημειώθηκε σημαντική αύξηση των πραγματοποιηθέντων ελέγχων κατά 44% περίπου και μείωση των θανατηφόρων εργατικών ατυχημάτων κατά 33,3%.

ΠΙΝΑΚΑΣ 2

ΕΛΕΓΚΤΙΚΗ ΔΡΑΣΗ	4 ^ο τρίμηνο 2009	4 ^ο τρίμηνο 2008	Διαφορά 4 ^ο τριμ. 09 με 4 ^ο τριμ. 08	% Διαφορά 4 ^ο τριμ. 09 με 4 ^ο τριμ. 08
Έλεγχοι	6.297	4.375	1.922	43,9%
Μηνυτήριες αναφορές - Μηνύσεις	238	234	4	1,7%
Διακοπές εργασιών	388	390	-2	-0,5%
Επιβληθέντα πρόστιμα	276	273	3	1,1%
Ποσά (σε €)	1.025.500	825.200	200.300	24,3%
Δηλωθέντα εργατικά ατυχήματα	1.601	1.606	-5	-0,3%
Θανατηφόρα εργατικά ατυχήματα (συνολικά)	18	27	-9	-33,3%

Ανάλυση των στατιστικών στοιχείων για τους ελέγχους-επανελέγχους που διενεργήθηκαν, τις κυρώσεις που επιβλήθηκαν και τα ατυχήματα που αναγγέλθηκαν στο Σ.ΕΠ.Ε. το έτος 2009, παρουσιάζεται στους Πίνακες και τα Διαγράμματα Τ1-Τ19 του Παραρτήματος Ι. Στον Πίνακα Τ20 παρουσιάζεται ο Προγραμματισμός της ελεγκτικής δράσης για το έτος 2010 ανά ΚΕ.Π.Ε.Κ. και κλάδο οικονομικής δραστηριότητας.

Επισημαίνεται ότι από το 2009 τροποποιήθηκε η διαδικασία καταγραφής των εργατικών ατυχημάτων, στα πλαίσια της εναρμόνισης με τη μέθοδο ESAW (European Statistics on Accidents at Work - Ευρωπαϊκές στατιστικές σχετικά με τα εργατικά ατυχήματα) της Eurostat. Επίσης, εφαρμόστηκε το νέο ΣΤΑΚΟΔ 2008 (Στατιστική Ταξινόμηση Κλάδων Οικονομικής Δραστηριότητας 2008) για το σύνολο των στατιστικών στοιχείων. Για το σκοπό αυτό, τέθηκε σε εφαρμογή νέο λογισμικό καταγραφής των αναλυτικών στατιστικών στοιχείων από όλες τις περιφερειακές υπηρεσίες Τεχνικής και Υγειονομικής επιθεώρησης του Σ.ΕΠ.Ε..

1.2 Στατιστικά στοιχεία εργατικών ατυχημάτων

1.2.1 Εργατικά ατυχήματα δηλωθέντα στο Σ.ΕΠ.Ε.

Στους Πίνακες και τα Διαγράμματα T3-T19 του Παραρτήματος I παρουσιάζεται ανάλυση των στατιστικών στοιχείων των εργατικών ατυχημάτων τα οποία δηλώθηκαν στις υπηρεσίες του Σ.ΕΠ.Ε., ανά κλάδο οικονομικής δραστηριότητας και κατηγορία ατυχήματος. Επιπλέον, για τα θανατηφόρα ατυχήματα παρουσιάζεται ανάλυση ανά υλικό παράγοντα, ηλικία παθόντα, επάγγελμα παθόντα, μήνα και ώρα ατυχήματος, εθνικότητα παθόντα και ΚΕ.Π.Ε.Κ. στο οποίο δηλώθηκε το ατύχημα.

Όπως προκύπτει από τον Πίνακα 1, το 2009 δηλώθηκαν 6.381 ατυχήματα στις υπηρεσίες του Σ.ΕΠ.Ε., έναντι 6.657 το 2008 και 6.561 το 2007.

Όσον αφορά τα θανατηφόρα ατυχήματα, αυτά ανήλθαν, με εξαίρεση των οφειλομένων σε παθολογικά αίτια (παθολογικά), σε 84 το 2009 έναντι 104 το 2008 και 94 το 2007.

Παρατηρήθηκε μείωση των θανατηφόρων ατυχημάτων στον κλάδο των κατασκευών σε σχέση με τα προηγούμενα έτη (43 το 2009 έναντι 48 το 2008 και 59 το 2007, χωρίς τα παθολογικά).

Πτώση από ύψος, ηλεκτροπληξία, ανασφαλής εξοπλισμός εργασίας, χειρισμός μηχανημάτων έργου (Μ.Ε.) χωρίς την προβλεπόμενη άδεια και ανασφαλείς μέθοδοι εργασίας, περιλαμβάνονται μεταξύ των συνηθέστερων αιτίων, όπως προκύπτει και από τους Πίνακες και τα Διαγράμματα του Παραρτήματος I.

Ο αριθμός των θανατηφόρων ατυχημάτων στους υπόλοιπους κλάδους εκτός των κατασκευών και ειδικά στις βιομηχανίες και βιοτεχνίες παρουσίασε μείωση σε σχέση με το προηγούμενο έτος (41 το 2009, έναντι 56 το 2008 χωρίς τα παθολογικά) και μικρή αύξηση σε σχέση με το 2007 (35 ατυχήματα).

Πτώση από ύψος, ηλεκτροπληξία, εκρήξεις από ανάφλεξη εύφλεκτων ουσιών, χειρισμός ή συντήρηση εξοπλισμού από άτομα χωρίς την προβλεπόμενη από τη νομοθεσία άδεια ή χωρίς την αναγκαία εκπαίδευση και εμπειρία, μηχανήματα χωρίς τα αναγκαία συστήματα προειδοποίησης και προστασίας, περιλαμβάνονται μεταξύ των συνηθέστερων αιτίων, όπως προκύπτει και από τους Πίνακες και τα Διαγράμματα του Παραρτήματος I.

1.2.2 Πορεία εργατικών ατυχημάτων σύμφωνα με τα στοιχεία του Ι.Κ.Α.

Από τα στατιστικά στοιχεία ατυχημάτων που δημοσιεύει κατ' έτος το Ι.Κ.Α., προκύπτει συνεχής πτωτική πορεία τόσο στο συνολικό αριθμό ατυχημάτων όσο και στη συχνότητα ατυχημάτων ανά 1000 ασφαλισμένους του.

Συγκεκριμένα, ο συνολικός αριθμός των δηλωθέντων στο Ι.Κ.Α. ατυχημάτων ανήλθε σε **12.845** το **2006**, έναντι **13.755** το **2005**, **14.490** το **2004** και **15.310** το **2003** και αντίστοιχα η συχνότητα των ατυχημάτων σ' όλους τους κλάδους (αριθμός ατυχημάτων ανά 1000 ασφαλισμένους για όλους τους κλάδους συνολικά) μειώθηκε από **7,82** το **2003** σε **7,39** το **2004**, σε **7,0** το **2005** και σε **6,32** το **2006** (βλ. **Πίνακα και Διάγραμμα Τ3**). Στον κλάδο των κατασκευών η αντίστοιχη μείωση ήταν από **16,45** το **2003** σε **14,29** το **2004**, σε **13,71** το **2005** και σε **12,46** το **2006** (αριθμός ατυχημάτων ανά 1000 εργαζόμενους στον κλάδο των κατασκευών). (Για περισσότερα στοιχεία: <http://www.ika.gr>).

Η σταθερή αυτή μείωση από χρόνο σε χρόνο στο συνολικό αριθμό και στη συχνότητα των ατυχημάτων, η οποία επιδιώκουμε και ελπίζουμε να συνεχισθεί και τα επόμενα χρόνια, δείχνει πιο καθαρά τα αποτελέσματα της ελεγκτικής και ενημερωτικής δράσης του Σ.ΕΠ.Ε..

Είναι γεγονός ότι τα εργατικά ατυχήματα που δηλώνονται στο Σ.ΕΠ.Ε. είναι λιγότερα σε σχέση με τα αντίστοιχα του Ι.Κ.Α., σύμφωνα με τα μέχρι το **2006** δημοσιευμένα στοιχεία του Ι.Κ.Α. (βλ. **Πίνακα και Διάγραμμα Τ3 του Παραρτήματος Ι**). Για το λόγο αυτό, οι αρμόδιες υπηρεσίες του Σ.ΕΠ.Ε. καταβάλλουν συνεχείς προσπάθειες, ενημερώνοντας τους εργοδότες σχετικά με την υποχρέωση αναγγελίας στο Σ.ΕΠ.Ε. όλων των ατυχημάτων, ενώ σε περίπτωση διαπίστωσης μη αναγγελίας εργατικού ατυχήματος επιβάλλονται κυρώσεις.

1.3 Ειδικές ελεγκτικές δράσεις και προγράμματα ελέγχων

1.3.1 Έμφαση στους ελέγχους στις οικοδομές και τα τεχνικά έργα

Ο κλάδος των κατασκευών αποτέλεσε και κατά το **2009** τον κλάδο οικονομικής δραστηριότητας στον οποίο πραγματοποιήθηκαν οι περισσότεροι έλεγχοι από τις υπηρεσίες Τεχνικής και Υγειονομικής Επιθεώρησης του Σ.ΕΠ.Ε.. Λόγω της επικινδυνότητας των εκτελούμενων εργασιών στον κλάδο των κατασκευών και του αυξημένου ποσοστού σοβαρών και θανατηφόρων εργατικών ατυχημάτων, οι έλεγχοι που διενεργήθηκαν (**11.393** έλεγχοι & επανέλεγχοι συνολικά) αποτέλεσαν το **47%** περίπου των πραγματοποιηθέντων ελέγχων.

Όσον αφορά τις κυρώσεις, από τις αρμόδιες υπηρεσίες του Σ.ΕΠ.Ε. επιβλήθηκαν σε επιχειρήσεις που δραστηριοποιούνται στον κλάδο **291** μηνύσεις & μηνυτήριες αναφορές (**30%** επί του συνόλου των μηνύσεων), **438** πρόστιμα (**43%** επί του συνόλου των προστίμων) και **1.489** διακοπές εργασιών (**93%** επί του συνόλου των διακοπών εργασίας σ' όλους τους κλάδους) (βλ. **Πίνακα Τ2 του Παραρτήματος Ι**).

Μεγάλος αριθμός ελέγχων πραγματοποιήθηκε από τις τριμελείς **Μικτές Επιτροπές Ελέγχου Οικοδομών**, που λειτουργούν στους περισσότερους Νομούς της χώρας και απαρτίζονται από έναν Επιθεωρητή Εργασίας, έναν εκπρόσωπο από το τοπικό συνδικάτο των εργαζομένων στις οικοδομές και τα τεχνικά έργα και ένα μηχανικό, εκπρόσωπο του Τ.Ε.Ε..

Κατά τη διάρκεια των ελέγχων, συνεχίσθηκε η διάθεση από τους Επιθεωρητές του φυλλαδίου για την ασφάλεια και υγεία στα οικοδομικά έργα, το οποίο είχε εκδοθεί από το Σ.ΕΠ.Ε. τα προηγούμενα έτη, για την ενημέρωση εργοδοτών και εργαζομένων.

1.3.1.1 Έλεγχοι στα μεγάλα τεχνικά έργα

Συστηματικοί έλεγχοι, προγραμματισμένοι αλλά και έκτακτοι, πραγματοποιήθηκαν κατά τη διάρκεια του έτους στα μεγάλα τεχνικά έργα που εκτελούνται σε όλη την Ελλάδα.

Τα έργα αυτά χαρακτηρίζονται από μεγάλο όγκο, πολυπλοκότητα και εντατικό ρυθμό εκτέλεσης, ενώ παρατηρείται μεγάλος αριθμός ταυτόχρονα εμπλεκόμενων υπεργολάβων και ακόμη μεγαλύτερος αριθμός εργαζομένων, πολλοί από τους οποίους είναι αλλοδαποί.

1.3.1.2 Έλεγχοι στις εργασίες αποξήλωσης (αφαίρεσης) αμιαντούχων υλικών

Συνεχίσθηκαν και κατά το **2009** οι έλεγχοι σε εργασιακούς χώρους (εργοτάξια) όπου εκτελούνταν εργασίες αφαίρεσης αμιαντούχων υλικών, όπως σχολεία, νοσοκομεία, πλοία, εγκαταστάσεις της Δ.Ε.Η., εργοστάσια κ.λ.π..

Ελέγχθηκε η εφαρμογή της ειδικής νομοθεσίας (**Π.Δ. 212/2006: «Προστασία των εργαζομένων που εκτίθενται σε αμιάντο κατά την εργασία,.....»**) και παράλληλα οι Επιθεωρητές Εργασίας παρείχαν ενημέρωση για τους κινδύνους για την υγεία από την εισπνοή ινών αμιάντου, για τα προληπτικά τεχνικά μέτρα και τις τεχνικές που πρέπει να εφαρμόζουν οι εργοδότες για την αποτροπή της διασποράς σκόνης στο περιβάλλον, καθώς και για λοιπές υποχρεώσεις τους που απορρέουν από τις διατάξεις της νομοθεσίας.

Σημειώνεται ότι, σύμφωνα με το άρθ. 4 του Π.Δ. 212/2006, δέκα (**10**) ημέρες τουλάχιστον πριν την έναρξη εργασιών αποξήλωσης (αφαίρεσης) αμιαντούχων υλικών, πρέπει ο εργολάβος ολόκληρου του έργου ή, αν δεν υπάρχει, ο κύριος του έργου να κάνει γραπτή γνωστοποίηση στην αρμόδια Τεχνική και Υγειονομική Επιθεώρηση Εργασίας, δίνοντας στοιχεία για το είδος των υλικών, τις μεθόδους εργασίας και τα προληπτικά μέτρα που θα ληφθούν για την προστασία των εργαζομένων και του περιβάλλοντος.

1.3.2 Έλεγχοι και ειδικά σημεία ελέγχου στις βιομηχανίες – βιοτεχνίες

Στους Πίνακες και τα Διαγράμματα T1-T2 παρουσιάζονται οι έλεγχοι-επανέλεγχοι σε βιομηχανίες-βιοτεχνίες ανά κλάδο οικονομικής δραστηριότητας και οι επιβληθείσες κυρώσεις.

Προτεραιότητα δόθηκε στον έλεγχο επιχειρήσεων **A & B** κατηγορίας επικινδυνότητας που παρουσιάζουν μεγαλύτερη **συχνότητα** ατυχημάτων (**αριθμό ατυχημάτων ανά 1000 εργαζόμενους στο συγκεκριμένο κλάδο**), σύμφωνα με τα στατιστικά στοιχεία του Σ.ΕΠ.Ε. & του Ι.Κ.Α., όπως οι κλάδοι: παραγωγής βασικών μετάλλων, κατασκευής μηχανημάτων, μεταλλικών προϊόντων και προϊόντων από μη μεταλλικά ορυκτά, ηλεκτρικών μηχανών και συσκευών, προϊόντων από ξύλο και προϊόντων από ελαστικές ή πλαστικές ύλες, παραγωγής χημικών προϊόντων, διάθεσης λυμάτων και απορριμμάτων κ.ά..

Επιπλέον, έγιναν στοχευμένοι έλεγχοι σε περιοχές με συγκεντρωμένη βιομηχανική-βιοτεχνική δραστηριότητα, όπως τον **Απρίλιο** του **2009** που διενεργήθηκαν εκτεταμένοι έλεγχοι στις επιχειρήσεις που λειτουργούν στο Σχιστό, με την ευκαιρία του ετήσιου εορτασμού της Παγκόσμιας ημέρας για την ασφάλεια και την υγεία στην εργασία (**28 Απριλίου**), που έχει καθιερωθεί από τη Διεθνή Οργάνωση Εργασίας.

Κατά τους ελέγχους στις βιομηχανίες - βιοτεχνίες δόθηκε ιδιαίτερη προσοχή:

- Στην απασχόληση Τεχνικού Ασφάλειας (Τ.Α.) και Γιατρού Εργασίας (Γ.Ε.), σύμφωνα με τα καθοριζόμενα από τη σχετική νομοθεσία (Ν. 1568/85 και Π.Δ. 17/96).
- Στην ύπαρξη και την επάρκεια της **Γραπτής Εκτίμησης Επαγγελματικού Κινδύνου**, την οποία οφείλει να διαθέτει κάθε επιχείρηση.
- Στην έκθεση των εργαζομένων σε επικίνδυνους φυσικούς (κυρίως υψηλά επίπεδα θορύβου) και χημικούς παράγοντες (σε επιχειρήσεις που παράγουν ή χρησιμοποιούν χημικές ουσίες).
- Στην εκπαίδευση και συνεχή ενημέρωση όλων των εργαζομένων, που αποτελεί βασική υποχρέωση των εργοδοτών, σύμφωνα με τις διατάξεις της νομοθεσίας (κυρίως πάνω στους κινδύνους που απειλούν την υγεία τους, την ασφαλή εκτέλεση των εργασιών και τη χρήση των κατάλληλων μέτρων και μέσων πρόληψης και προστασίας).
- Στη χορήγηση από τον εργοδότη και χρήση από τους εργαζόμενους των κατάλληλων Μέσων Ατομικής Προστασίας (Μ.Α.Π.).
- Στην ασφαλή χρήση των Μηχανημάτων Έργου, στο χειρισμό τους μόνο από χειριστές με την κατάλληλη άδεια και στην τακτική συντήρησή τους, σύμφωνα με τις απαιτήσεις της ειδικής νομοθεσίας.
- Στα μέτρα που λαμβάνονται για την προστασία της υγείας και ασφάλειας των εργαζομένων σε εργολάβους, οι οποίοι έχουν αναλάβει την εκτέλεση εργασιών

όπως επισκευές, συντηρήσεις, καθαρισμούς κ.λ.π. σε μεγάλες επιχειρήσεις Α & Β κατηγορίας επικινδυνότητας, καθώς και των εργαζόμενων που έχουν διατεθεί σε επιχειρήσεις μέσω των Εταιρειών Προσωρινής Απασχόλησης (Ε.Π.Α.). Στην τελευταία περίπτωση, για την προστασία της υγείας και ασφάλειας των εργαζόμενων υπεύθυνος είναι ο εργοδότης της επιχείρησης στην οποία θα εργασθούν.

1.3.3 Έλεγχοι στη Ναυπηγοεπισκευαστική Ζώνη (Ν.Ε.Ζ.)

Συνεχίσθηκαν οι καθημερινοί συστηματικοί έλεγχοι στη Ν.Ε.Ζ. Πειραιά-Δραπετσώνας-Κερατσινίου-Περάματος-Σαλαμίνας, όπου οι εκτελούμενες εργασίες, λόγω της φύσης τους και των συνθηκών υπό τις οποίες διεξάγονται, χαρακτηρίζονται από αυξημένη επικινδυνότητα.

Σε εφαρμογή της **Κ.Υ.Α. 130248/2006**, διενεργούνται στη Ν.Ε.Ζ. καθημερινά έλεγχοι από δύο εξαμελείς **Μικτές Επιτροπές Ελέγχου**, στην κάθε μία από τις οποίες συμμετέχουν ένας Τεχνικός Επιθεωρητής Εργασίας από το ΚΕ.Π.Ε.Κ. Πειραιά & Νοτίου Αιγαίου, ως Πρόεδρος, δύο εκπρόσωποι των εργαζομένων, που ορίζονται από τα Σωματεία της Ν.Ε.Ζ., ένας εκπρόσωπος του Τ.Ε.Ε., ένας εκπρόσωπος του Γενικού Χημείου του Κράτους και ένας υπάλληλος του τοπικού Λιμεναρχείου.

Κατά το **2009** διενεργήθηκαν από τις παραπάνω Επιτροπές **969** έλεγχοι, ενώ για παραβάσεις που διαπιστώθηκαν επιβλήθηκαν συνολικά **134** κυρώσεις (**9** μηνύσεις, **34** πρόστιμα και **91** διακοπές εργασιών).

1.3.4 Έλεγχοι σε χώρους με μεγάλη θερμική καταπόνηση

Κατά τη διάρκεια του καλοκαιριού και ιδιαίτερα τις πολύ θερμές ημέρες, διενεργήθηκαν εκτεταμένοι έλεγχοι σε εργασιακούς χώρους με τη μεγαλύτερη θερμική καταπόνηση των εργαζομένων (οικοδομές και τεχνικά έργα, αγροτικές εργασίες, μεταλλουργίες, υαλουργίες, κλωστοϋφαντουργίες, κ.ά.) για τη διαπίστωση της λήψης των απαραίτητων μέτρων, σε συμμόρφωση με τις διατάξεις της νομοθεσίας και τις οδηγίες σχετικής εγκυκλίου που εκδόθηκε από το Σ.ΕΠ.Ε., για την αντιμετώπιση της θερμικής καταπόνησης των εργαζομένων σε κλειστούς ή υπαίθριους χώρους.

Στην εγκύκλιο καταγράφονται παραδείγματα οργανωτικών και τεχνικών μέτρων που πρέπει να εφαρμόζουν οι εργοδότες σε περιόδους καύσωνα και αναφέρονται οι ομάδες εργαζομένων υψηλού κινδύνου για τις οποίες πρέπει να λαμβάνονται ειδικά μέτρα πρόληψης και προστασίας.

Στις περιπτώσεις που διαπιστώθηκαν παραβάσεις, επιβλήθηκε άμεση διακοπή εργασιών, πέραν των άλλων κυρώσεων.

1.3.5 Ολοκλήρωση της εκστρατείας για την πρόληψη των μυοσκελετικών παθήσεων στις εργασίες με χειρωνακτική διακίνηση φορτίων

Τους δύο πρώτους μήνες του **2009** συνεχίσθηκε και ολοκληρώθηκε η **2^η φάση** της πανευρωπαϊκής εκστρατείας ενημέρωσης και ελέγχων για την πρόληψη των μυοσκελετικών παθήσεων στις εργασίες με χειρωνακτική διακίνηση φορτίων (Χ.Δ.Φ.), η οποία επικεντρώθηκε στους τομείς των **κατασκευών** και του **εμπορίου**. (Σχετικό το **Π.Δ. 397/94** «Ελάχιστες προδιαγραφές ασφάλειας και υγείας κατά τη χειρωνακτική διακίνηση φορτίων που συνεπάγεται κίνδυνο ιδίως για τη ράχη και την οσφυϊκή χώρα των εργαζομένων σε συμμόρφωση προς την οδηγία του Συμβουλίου 90/269/ΕΟΚ»).

Υπενθυμίζεται ότι η **1^η φάση** της ανωτέρω εκστρατείας υλοποιήθηκε το **2007** και αφορούσε στους τομείς των **μεταφορών** και της **υγειονομικής περιθαλψης**. (Βλ. Πεπραγμένα Τεχν. & Υγειον. Επιθ/σης Σ.ΕΠ.Ε. **2007**). Η ανωτέρω εκστρατεία έγινε στα πλαίσια σχετικής πανευρωπαϊκής εκστρατείας που διοργάνωσε η **Επιτροπή Ανωτέρων Επιθεωρητών Εργασίας της Ευρ. Ένωσης** (Senior Labour Inspectors Committee – **SLIC**). Η SLIC είναι μόνιμο κοινοτικό όργανο στο οποίο συμμετέχουν εκπρόσωποι από τις Επιθεωρήσεις Εργασίας όλων των κρατών-μελών της Ε.Ε..

Τόσο στα εργοτάξια οικοδομών και τεχνικών έργων όσο και στις μεγάλες αποθήκες, μεγάλα εμπορικά καταστήματα και σούπερ-μάρκετ, συχνά διενεργούνται εργασίες που περιλαμβάνουν Χ.Δ.Φ. και μάλιστα, αρκετές φορές, βαρέων φορτίων, οπότε ο κίνδυνος εμφάνισης μυοσκελετικών παθήσεων είναι ιδιαίτερα αυξημένος.

Για τις ανάγκες της ενημέρωσης, εκδόθηκαν από το Σ.ΕΠ.Ε. και διανεμήθηκαν, κατά τους ελέγχους, σε εργοδότες, Τεχνικούς Ασφάλειας, Γιατρούς Εργασίας, εκπροσώπους εργαζομένων και εργαζόμενους, **2 ενημερωτικά φυλλάδια** :

- «Μειώστε την καταπόνηση! Ενημέρωση για εργοδότες και εργαζομένους στον τομέα των **κατασκευών**» και
- «Μειώστε την καταπόνηση! Ενημέρωση για εργοδότες και εργαζομένους στον τομέα του **εμπορίου**».

Στα φυλλάδια παρουσιάζονται παραδείγματα μεθόδων, συστημάτων, εξοπλισμού και τεχνικών για την ασφαλή εκτέλεση των εργασιών.

Αντίστοιχα, ετοιμάστηκαν για την εκστρατεία **2 αφίσες**, μία για κάθε τομέα (**κατασκευές – εμπόριο**), στις οποίες απεικονίζονται παραδείγματα καλών πρακτικών εργασίας με φωτογραφίες και σχόλια. Τα φυλλάδια και οι αφίσες μπορούν να αναζητηθούν σε ηλεκτρονική μορφή (*.pdf) στην ιστοσελίδα του Υπουργείου <http://www.yeka.gr/> [επιλογή από το μενού αριστερά e-Βιβλιοθήκη → Εκδόσεις-έντυπα → Σώματος Επιθεώρησης Εργασίας (Σ.ΕΠ.Ε.)].

Συνολικά ελέγχθηκαν, από διμελή συνεργεία Τεχνικών και Υγειονομικών Επιθεωρητών, **155 εργοτάξια** όλων των μεγεθών στον τομέα των **κατασκευών** (με ιδιαίτερη έμφαση στα μεσαία και μεγάλα εργοτάξια, ιδιωτικά και δημόσια) και **208** χώροι εργασίας στον τομέα του **εμπορίου** (κεντρικές αποθήκες διανομής εμπορευμάτων, επιχειρήσεις διανομής εμπορευμάτων κατ' οίκον, διεθνείς και εγχώριες αλυσίδες καταστημάτων και σούπερ-μάρκετ, καθώς και μεγάλα μεμονωμένα πολυκαταστήματα και σούπερ-μάρκετ).

Κύρια σημεία ελέγχου :

- Η ύπαρξη Γραπτής Εκτίμησης Επαγγελματικού Κινδύνου (στον τομέα του εμπορίου) ή Σχεδίου Ασφάλειας και Υγείας (Σ.Α.Υ.) (στον τομέα των κατασκευών), που να περιλαμβάνουν τη Χ.Δ.Φ..
- Τα τεχνικά και οργανωτικά ή άλλα μέτρα που εξαλείφουν ή περιορίζουν τη Χ.Δ.Φ..
- Η ενημέρωση και εκπαίδευση των εργαζομένων για ασφαλείς πρακτικές εργασίας.
- Η χορήγηση και χρήση κατάλληλων Μέσων Ατομικής Προστασίας.
- Οι ιατρικές εξετάσεις στους εργαζόμενους.

Σημειώνεται, επίσης, ότι κατά τη διάρκεια των ελέγχων αποτυπώθηκαν φωτογραφικά από τους Τεχνικούς και Υγειονομικούς Επιθεωρητές παραδείγματα καλών πρακτικών εργασίας με Χ.Δ.Φ., τα οποία ενσωματώθηκαν στην έκθεση που απεστάλη στη SLIC μετά τη λήξη της ειστρατείας και μπορούν να χρησιμοποιηθούν σε μελλοντικές ενημερωτικές δράσεις του Σ.ΕΠ.Ε..

Συνολικά, δόθηκαν **319** γραπτές υποδείξεις για τη βελτίωση των συνθηκών εργασίας και την προστασία της υγείας και της ασφάλειας των εργαζομένων, σε εφαρμογή των διατάξεων της σχετικής νομοθεσίας, ενώ επιβλήθηκαν **10** διακοπές εργασιών και **11** πρόστιμα.

Όσον αφορά στα ποιοτικά χαρακτηριστικά της ειστρατείας, το μεγαλύτερο πρόβλημα που καταγράφηκε, σύμφωνα με τις εκθέσεις των Επιθεωρητών, ήταν η ελλιπής ενημέρωση, κυρίως των εργοδοτών, όσον αφορά τους κινδύνους από τη Χ.Δ.Φ.. Αυτό είχε ως αποτέλεσμα η Χ.Δ.Φ. να θεωρείται λανθασμένα λιγότερο επικίνδυνη από άλλες δραστηριότητες και κατά συνέπεια να μην περιλαμβάνεται στις Εκτιμήσεις Κινδύνου ή, όταν περιλαμβανόταν, η αντιμετώπιση ήταν επιφανειακή και υπήρχε έλλειμμα πληροφόρησης και εκπαίδευσης γύρω από τις ασφαλείς τεχνικές Χ.Δ.Φ., ιδιαίτερα σε επιχειρήσεις και εργοτάξια μικρού μεγέθους. Αξίζει, πάντως, να γίνει αναφορά και στις καλές πρακτικές που διαπιστώθηκαν, όπως η χρήση τεχνικών βοηθητικών μέσων (μηχανικού εξοπλισμού ανύψωσης και μεταφοράς) και στους δύο τομείς.

Η ειστρατεία αποτέλεσε ένα σημαντικό βήμα προς την κατεύθυνση της ευαισθητοποίησης όλων των εμπλεκόμενων (εργοδοτών, εργαζομένων και επαγγελματιών που ασχολούνται με την Α.Υ.Ε.) για την πρόληψη των μυοσκελετικών παθήσεων που συνδέονται με τη Χ.Δ.Φ.. Σημαντικό ρόλο σε αυτό έπαιξε και το γεγονός ότι συνδυάστηκε με ενημερωτικές εκδόσεις που έτυχαν θετικής αποδοχής από όλους τους ανωτέρω.

Γενικά, μπορούμε να αναφέρουμε ότι η ειστρατεία αυτή, όπως και οι άλλες ειστρατείες που διενεργεί κατά καιρούς το Σ.ΕΠ.Ε., αναδεικνύουν πιο καθαρά πόσο σημαντική είναι η αποστολή της Τεχνικής και Υγειονομικής Επιθεώρησης του Σ.ΕΠ.Ε., με τον τριπλό ρόλο των Επιθεωρητών να ελέγχουν, να ενημερώνουν και να συμβουλεύουν σε θέματα προστασίας της υγείας και ασφάλειας στην εργασία.

2. ΕΝΗΜΕΡΩΤΙΚΟ ΕΡΓΟ

2.1 Ενημέρωση Κοινοβουλίου και συνδικαλιστικών φορέων σε θέματα Υγείας και Ασφάλειας στην εργασία

Ετοιμάσθηκαν εκθέσεις και δόθηκαν στοιχεία, σχετικά με την ελεγκτική δράση και τις ενέργειες των υπηρεσιών, για την έγκυρη και έγκαιρη ενημέρωση του Κοινοβουλίου, μέσω της ηγεσίας του Υπουργείου, σε Ερωτήσεις βουλευτών που αφορούσαν θέματα ασφάλειας και προστασίας της υγείας των εργαζομένων. Ο συνολικός αριθμός των Ερωτήσεων για τις οποίες έγιναν εκθέσεις ανήλθε σε **70**.

Επιπλέον, δόθηκαν γραπτές απαντήσεις και στοιχεία σ' όλες τις ερωτήσεις-καταγγελίες συνδικαλιστικών οργανώσεων, εργαζομένων, εργοδοτών, επιστημονικών φορέων, άλλων συναρμόδιων δημόσιων υπηρεσιών, φορέων της Τοπικής Αυτοδιοίκησης κ.ά. που αφορούσαν σε ανάλογα με τα παραπάνω θέματα και απευθύνονταν στις περιφερειακές υπηρεσίες ή στην Κεντρική Υπηρεσία του Σ.ΕΠ.Ε..

2.2 Εκπαιδευτικές και ενημερωτικές δράσεις

Το Σ.ΕΠ.Ε., σε συνεργασία με τη Γενική Δ/ση Συνθηκών και Υγιεινής της Εργασίας του Υπουργείου ή σε συνεργασία με τοπικούς συνδικαλιστικούς φορείς εργαζομένων και εργοδοτών, Εργατικά Κέντρα, Σωματεία Εργαζομένων, Ε.Υ.Α.Ε. επιχειρήσεων, Δήμους, Δημοτικές επιχειρήσεις, Νοσοκομεία, επιστημονικούς και επαγγελματικούς φορείς (Πανεπιστημιακά ιδρύματα, παραρτήματα ΕΛ.ΙΝ.Υ.Α.Ε. και Τ.Ε.Ε., Επιμελητήρια, κ.ά.), διοργάνωσε ημερίδες και άλλες εκδηλώσεις ενημερωτικού χαρακτήρα σε πρωτεύουσες νομών σε όλη τη χώρα, προκειμένου να ενημερωθούν οι άμεσα ενδιαφερόμενοι (εργαζόμενοι, εργοδότες, Τεχνικοί Ασφάλειας, Γιατροί Εργασίας, κ.ά.) σε θέματα εργατικής νομοθεσίας και ασφαλών πρακτικών εργασίας.

Επίσης, οι υπηρεσίες Τεχνικής και Υγειονομικής Επιθεώρησης του Σ.ΕΠ.Ε. συμμετείχαν στην ετοιμασία ενημερωτικού υλικού (φυλλαδίων, αφισών, CDs, κ.ά.) με οδηγίες και παραδείγματα ασφαλών πρακτικών εργασίας σε ορισμένες επικίνδυνες εργασίες ή κλάδους επιχειρήσεων, το οποίο διανεμήθηκε στα πλαίσια των παραπάνω ημερίδων.

Αναφέρεται ιδιαίτερα η οργάνωση από το Υπουργείο ενημερωτικών ημερίδων, όπως τον Απρίλιο στον Πύργο Ηλείας, στα πλαίσια του ετήσιου εορτασμού της **Παγκόσμιας ημέρας για την ασφάλεια και την υγεία στην εργασία** (28 Απριλίου), και το Δεκέμβριο στην Αθήνα στα πλαίσια της **Ευρωπαϊκής εβδομάδας για την υγεία και την ασφάλεια στην εργασία**, που οργανώνεται κάθε χρόνο σ' όλες τις χώρες της Ε.Ε.. Το **2009** η Ευρωπαϊκή εβδομάδα ήταν αφιερωμένη, όπως και το **2008**, στην εκτίμηση του επαγγελματικού κινδύνου στους χώρους εργασίας, με κεντρικό μήνυμα **«Ασφαλείς και υγιείς χώροι εργασίας. Οφέλη για εσένα προσωπικά. Οφέλη για τις επιχειρήσεις»**.

Αναφέρονται, στη συνέχεια, ενδεικτικά ενημερωτικές δράσεις των υπηρεσιών Τεχνικής και Υγειονομικής Επιθεώρησης του Σ.ΕΠ.Ε. :

- Ενημερωτικές συσκέψεις με στελέχη τεχνικών εταιρειών, αρμόδια για την επίβλεψη των έργων και το χειρισμό των θεμάτων ασφάλειας και υγείας στην εργασία στα μεγάλα τεχνικά έργα, με αντικείμενο την ασφαλή εκτέλεση των εργασιών.
- Συμμετοχή στη διοργάνωση ημερίδων με αντικείμενο τις κατασκευές, όπως οι ημερίδες με θέμα: «Ασφάλεια και οικοδομικά έργα», που πραγματοποιήθηκαν στην Πάτρα, στο Αργοστόλι, στη Ζάκυνθο και στον Πύργο σε συνεργασία με το Τ.Ε.Ε. - Τμήμα Δυτικής Ελλάδας και η ημερίδα με θέμα «Υγιεινή και Ασφάλεια των εργαζομένων στα Τεχνικά Έργα» στα Τρίκαλα, σε συνεργασία με το Εργατικό Κέντρο Τρικάλων.
- Έκδοση, σε συνεργασία με το Τ.Ε.Ε. - Τμήμα Δυτικής Ελλάδας, στο πλαίσιο των ημερίδων με θέμα «Ασφάλεια και οικοδομικά έργα», ενημερωτικού φυλλαδίου με τίτλο: «Οδηγίες ασφαλούς εργασίας σε οικοδομικά έργα».
- Παρουσιάσεις εισηγήσεων με αντικείμενο την πρόληψη ατυχημάτων και επαγγελματιών ασθενειών, σε κατηγορίες εργασιών με ειδικούς κινδύνους, σε ενδοεπιχειρησιακά σεμινάρια και σε συνελεύσεις Σωματείων.
- Συνεντεύξεις, άρθρα και ανακοινώσεις σε τοπικά Μ.Μ.Ε. (ραδιόφωνο, τηλεόραση, εφημερίδες και περιοδικά) για θέματα σχετικά με την ασφάλεια και την υγεία στην εργασία και τη δράση του Σ.ΕΠ.Ε..
- Αποστολή από περιφερειακές υπηρεσίες του Σ.ΕΠ.Ε. σε ειδικές κατηγορίες επιχειρήσεων, ενημερωτικού υλικού με οδηγίες, όπως: «Επισήμανση κινδύνων πυρκαγιάς σε χώρους αναψυχής», «Γρίπη των χοίρων και χώροι εργασίας-Βασικές οδηγίες», «Πηγές εργασιακού stress. Το σύνδρομο Mobbing. Το σύνδρομο burnout» και «Παρενόχληση στον χώρο εργασίας».
- Συμμετοχή Τεχνικών και Υγειονομικών Επιθεωρητών με εισηγήσεις σε συνέδρια, όπως: στο συνέδριο «**Public health care in Greece and Bulgaria: the challenge of the cross border collaboration**» (υπό την αιγίδα των Υπουργών Υγείας Ελλάδας-Βουλγαρίας), στο «**2ο Πανελλήνιο Συνέδριο Υγιεινής και Ασφάλειας της Εργασίας**», στο «**18ο Πανελλήνιο Συνέδριο Νοσημάτων Θώρακος**» (διοργάνωση Επιστημονική Εταιρεία Πνευμονοπαθειών και Επαγγελματιών Παθήσεων Θώρακος), στην ημερίδα «**Εκτίμηση κινδύνου, Βασικό εργαλείο πρόληψης στους τομείς: Τεχνικά έργα – Γεωργία – Εκπαίδευση**» (Υπουργείο Εργασίας & Κοινωνικής Ασφάλισης, Γενική Διεύθυνση Συνθηκών & Υγιεινής της Εργασίας), στην επιστημονική ειδήλωση «**AMIANTOΣ: Επιπτώσεις στην ανθρώπινη υγεία – Τεχνικές απομάκρυνσής του από δημόσια κτίρια και έργα**» (διοργάνωση Τ.Ε.Ε. Θράκης), στην ενημερωτική ημερίδα της Ιατρικής Σχολής Ιωαννίνων με θέμα: «**Επαγγελματική Υγιεινή**» και στην ημερίδα «**Κρίσιμοι παράγοντες για την υγεία και ασφάλεια των εργαζομένων**» (διοργάνωση ΕΞ.Υ.Π.Π.).

- Επίσης, Τεχνικοί και Υγειονομικοί Επιθεωρητές συμμετείχαν ως εισηγητές σε πολλά εκπαιδευτικά σεμινάρια επιμόρφωσης Τεχνικών Ασφάλειας, Γιατρών Εργασίας και συνδικαλιστικών στελεχών.
- Ενημέρωση σχετικά με θέματα ασφάλειας και υγείας στην εργασία σπουδαστών Ανωτάτων Σχολών που επισκέφθηκαν υπηρεσίες του Σ.ΕΠ.Ε. και υποστήριξη, με στοιχεία και ενημερωτικό υλικό, εκείνων που είχαν αναλάβει σχετικές εργασίες σε προπτυχιακό ή μεταπτυχιακό επίπεδο.

Τέλος, αναφέρεται η έκδοση και ανάρτηση στο δικτυακό τόπο του Υπουργείου (<http://www.yeka.gr/>) ενημερωτικών εγκυκλίων, όπως η εγκύκλιος για την αντιμετώπιση της θερμικής καταπόνησης των εργαζομένων σε κλειστούς ή υπαίθριους χώρους **«Αντιμετώπιση της θερμικής καταπόνησης των εργαζομένων κατά το θέρος»** και η εγκύκλιος για τα μέτρα πρόληψης και προστασίας από τη νέα γρίπη στους χώρους εργασίας, με θέμα: **«Ενημέρωση εργοδοτών και εργαζομένων σχετικά με τη νέα γρίπη Α (H1N1)»**.

B. ΚΟΙΝΩΝΙΚΗΣ ΕΠΙΘΕΩΡΗΣΗΣ

(Απολογισμός δράσης των περιφερειακών υπηρεσιών Κοινωνικής Επιθεώρησης και της Δ/σης Προγραμ./σμού και Συντονισμού Κοινωνικής Επιθ/σης της Κεντρ. Υπηρεσίας του Σ.ΕΠ.Ε.)

1. ΓΕΝΙΚΑ

Οι έλεγχοι–επιθεωρήσεις των χώρων εργασίας είναι από τις βασικότερες δράσεις των Επιθεωρητών Εργασίας, γιατί με τις επιτόπιες επισκέψεις στις επιχειρήσεις διαπιστώνεται άμεσα ο βαθμός εφαρμογής των διατάξεων της εργατικής νομοθεσίας.

Επίσης, τα Τμήματα Κοινωνικής Επιθεώρησης του Σ.ΕΠ.Ε. έχουν την ευθύνη παραλαβής των καταστάσεων προσωπικού όλων των επιχειρήσεων της χώρας που απασχολούν εργαζόμενους. Εκτός, όμως, από το ελεγκτικό και συμφιλωτικό τους έργο, τα Τμήματα Κοινωνικής Επιθεώρησης του Σ.ΕΠ.Ε. συμβάλλουν σημαντικά στην παροχή πληροφοριών προς τους πολίτες για θέματα εργασιακών σχέσεων και εργατικής νομοθεσίας.

Συνοπτικά, η δράση των Κοινωνικών Επιθεωρητών έχει ως εξής:

ΣΥΝΟΠΤΙΚΗ ΠΑΡΟΥΣΙΑΣΗ ΔΡΑΣΗΣ						
ΕΛΕΓΚΤΙΚΟ ΕΡΓΟ	2007		2008		2009	
ΕΛΕΓΧΟΙ - ΕΠΑΝΕΛΕΓΧΟΙ	35.805		28.538		28.082	
ΜΗΝΥΣΕΙΣ- ΜΗΝ. ΑΝΑΦΟΡΕΣ	2.126	7.850	2.280	7.720	3.475	9.154
ΕΠΙΒΛΗΘΕΝΤΑ ΠΡΟΣΤΙΜΑ	5.724		5.440		5.679	
ΠΟΣΑ ΠΡΟΣΤΙΜΩΝ	€11.803.786		€9.814.500		€10.885.952	
ΕΡΓΑΤΙΚΕΣ ΔΙΑΦΟΡΕΣ	15.123		15.898		20.550	
ΕΠΙΛΥΘΕΙΣΕΣ	7.102		7.698		10.039	
ΜΑΤΑΙΩΘΕΙΣΕΣ	3.290		3.600		4.036	
ΠΑΡΑΠΕΜΦ. ΣΤΑ ΔΙΚΑΣΤΗΡΙΑ	4.731		4.600		6.475	
ΚΑΤΑΒΛ. ΧΡΗΜΑΤΙΚΑ ΠΟΣΑ	€10.453.543		€11.188.804		€17.524.702	
ΜΗΝΥΣΕΙΣ - ΜΗΝ. ΑΝΑΦΟΡΕΣ	661		755		1.318	
ΚΑΤΑΣΤΑΣΕΙΣ ΠΡΟΣΩΠΙΚΟΥ	752.025		786.488		725.095	
ΑΡΙΘΜΟΣ ΑΝΑΓΡΑΦ. ΠΡΟΣΩΠΙΚΟΥ	2.608.324		2.442.573		2.219.918	
ΑΔΕΙΕΣ ΥΠΕΡΩΡΙΑΚΗΣ ΑΠΑΣΧΟΛΗΣΗΣ	24.630		18.571		18.001	
ΣΥΝΟΛΟ ΠΡΟΣΩΠΙΚΟΥ	278.709		296.711		258.816	
ΑΡΙΘΜΟΣ ΩΡΩΝ	17.240.593		18.587.905		15.730.711	
ΑΔΕΙΕΣ ΚΥΡΙΑΚΗΣ	9.331		9.505		13.955	
ΣΥΝΟΛΟ ΠΡΟΣΩΠΙΚΟΥ	144.152		150.987		119.237	
ΕΙΔΙΚΕΣ ΜΟΡΦΕΣ ΑΠΑΣΧΟΛΗΣΗΣ						
ΑΡΙΘΜΟΣ ΕΠΙΧΕΙΡΗΣΕΩΝ	187.185		196.271		194.215	
ΣΥΝΟΛΟ ΣΥΜΒΑΣΕΩΝ	392.817		445.959		367.903	
ΜΕΤΑΤΡΟΠΕΣ ΣΥΜΒΑΣΕΩΝ ΕΡΓΑΣΙΑΣ ΑΠΟ ΠΛΗΡΗ ΣΕ ΜΕΡΙΚΗ ΑΠΑΣΧΟΛΗΣΗ	-		-		11.622	
ΕΚ ΠΕΡΙΤΡΟΠΗΣ ΑΠΑΣΧΟΛΗΣΗ	-		-		4.839	
ΑΝΑΓΓΕΛΙΕΣ ΣΤΟ ΙΚΑ ΠΕΡΙΠΤΩΣΕΩΝ ΑΝΑΣΦΑΛΙΣΤΩΝ ΕΡΓΑΖΟΜΕΝΩΝ	1.875		2.127		2.029	

Για παραπέρα ανάλυση των ανωτέρω στοιχείων, παραπέμπουμε στους Πίνακες Κ1 – Κ9 του Παραρτήματος Ι.

2. ΕΣΩΤΕΡΙΚΗ ΟΡΓΑΝΩΣΗ ΚΑΙ ΛΕΙΤΟΥΡΓΙΑ ΤΗΣ Δ/ΝΣΗΣ ΠΡΟΓΡ/ΣΜΟΥ & ΣΥΝΤ/ΜΟΥ ΚΟΙΝΩΝΙΚΗΣ ΕΠΙΘ/ΣΗΣ

2.1 Ελεγκτικό έργο

Η Διεύθυνση Προγραμματισμού και Συντονισμού Κοινωνικής Επιθεώρησης έχει την ευθύνη της συνολικής εποπτείας των περιφερειακών Τμημάτων Κοινωνικής Επιθεώρησης σε όλη την επικράτεια. Πέραν αυτής της ευθύνης, εκτελεί και σημαντικό έργο σε εσωτερική εργασία. Ο αριθμός των εισερχομένων εγγράφων στη Διεύθυνσή μας κατά το έτος **2009** ανέρχεται σε **3.191** έγγραφα.

Σε συνεργασία με το Τμήμα Κοινοβουλευτικού Ελέγχου του Υπουργείου μας, η Διεύθυνσή μας απαντά στις ερωτήσεις που κατατίθενται στη Βουλή από τους βουλευτές για θέματα που εμπίπτουν στις αρμοδιότητες του Σ.ΕΠ.Ε., σε συνεργασία με τις κατά τόπους αρμόδιες Κοινωνικές Επιθεωρήσεις Εργασίας, σχετικά με παραβάσεις της Εργατικής Νομοθεσίας στους χώρους εργασίας.

Ακόμη, επιλαμβάνεται και απαντά σε καταγγελίες οργανώσεων και μεμονωμένων πολιτών για παραβάσεις διατάξεων της Εργατικής Νομοθεσίας από όλη την Επικράτεια.

Ακολουθεί πίνακας με τον αριθμό των ερωτήσεων - καταγγελιών:

ΚΟΙΝΟΒΟΥΛΕΥΤΙΚΟΣ ΕΛΕΓΧΟΣ	382
ΚΑΤΑΓΓΕΛΙΕΣ ΑΠΟ ΦΟΡΕΙΣ-ΠΟΛΙΤΕΣ	341

Σημειώνεται ότι η Διεύθυνσή μας επιλαμβάνεται και καταγγελιών που γίνονται τηλεφωνικά και μέσω ηλεκτρονικής αλληλογραφίας (e-mail) από όλη την Επικράτεια και με εντολή μας εξετάζονται τα καταγγελλόμενα από τα περιφερειακά Τμήματα του Σ.ΕΠ.Ε..

Ακόμη, επιλαμβάνεται και των δημοσιευμάτων του τύπου τα οποία αφορούν καταγγελίες για προβλήματα εργαζομένων, πάντα σε συνεργασία με τις κατά τόπους αρμόδιες περιφερειακές Κοινωνικές Επιθεωρήσεις Εργασίας.

2.2 Συντονισμός περιφερειακών υπηρεσιών

Στα πλαίσια του αποτελεσματικότερου συντονισμού των υπηρεσιών μας και του εκσυγχρονισμού των διαδικασιών ελέγχου και ενημέρωσης των επιχειρήσεων και των εργαζομένων, πραγματοποιήθηκαν δεκαπέντε συναντήσεις (Θεσσαλονίκη, Πάτρα, Σπάρτη, Λάρισα, Καστοριά, Κόρινθος, Τρίπολη, Σπάρτη, Λιβαδειά, Λαμία, Λαμία, Ξάνθη, Θεσσαλονίκη, Θεσσαλονίκη, Θεσσαλονίκη) των στελεχών των περιφερειακών τμημάτων με τον Ειδικό Γραμματέα του Σ.ΕΠ.Ε.. Τα στελέχη των τοπικών υπηρεσιών εξέθεσαν τις δυσκολίες που αντιμετωπίζουν στην καθημερινή επαφή με τους εργαζόμενους και τις επιχειρήσεις, συζητήθηκαν οι θέσεις και οι απόψεις τους και προτάθηκαν λύσεις.

Ακόμη, η Διεύθυνσή μας καθώς και ο Ειδικός Γραμματέας αποστέλλουν σε ειδικές περιπτώσεις εγκυκλίους με συγκεκριμένες οδηγίες προς τις τοπικές υπηρεσίες. Κατά το έτος **2009** εξέδωσε τις παρακάτω εγκυκλίους:

- Την αριθμ. **30121/20.01.09**, σχετικά με την παροχή στοιχείων που αφορούν επιχειρήσεις καθαριότητας οι οποίες έχουν συνάψει συμβάσεις έργου με Υπηρεσίες του Δημοσίου.
- Την αριθμ. **30223/03.02.09**, σχετικά με τον προγραμματισμό ελέγχων σε φορτηγά αυτοκίνητα διεθνών μεταφορών.
- Την αριθμ. **30253/06.02.09**, σχετικά με την υπενθύμιση των εγκυκλίων 30440/08-5-2006 και 31262/16-11-2006 που αφορούν συμβάσεις του Δημοσίου με εταιρείες Security και Συνεργεία Καθαριότητας.
- Την αριθμ. **30569/19.02.09**, σχετικά με την παροχή στοιχείων που αφορούν νέες προσλήψεις, είδη συμβάσεων εργασίας καθώς και μετατροπή αυτών.
- Την αριθμ. **30307/25.02.09**, σχετικά με τη διαβίβαση εντύπου αναφοράς που προβλέπεται στο άρθρο 17 του Κανονισμού (ΕΚ) αριθμ. 561/2006, σχετικά με τις κοινωνικές διατάξεις στον τομέα των Οδικών Μεταφορών.
- Την αριθμ. **30978/12.03.09**, σχετικά με τη συλλογή, ανά 15νθήμερο, στατιστικών στοιχείων που αφορούν νέες προσλήψεις και μετατροπές συμβάσεων εργασίας.
- Την αριθμ. **31150/26.03.09**, που αφορά την παροχή στοιχείων καταγγελιών σε ημερήσια βάση στο γραφείο του Ειδικού Γραμματέα του Σ.ΕΠ.Ε..
- Την αριθμ. **31088/31.03.09**, σχετικά με τη διαβίβαση του υπ' αριθμ. 11737/305/17-3-09 εγγράφου του Υπουργού Απασχόλησης και Κοινωνικής Προστασίας, που αφορά την παράνομη απασχόληση αλλοδαπών.
- Την αριθμ. **31133/03.04.09**, σχετικά με τον ορισμό ατόμου επαφής – εκπροσώπου της Υπηρεσίας μας στη σχετική διαρκή Επιτροπή του άρθ. 9 του Π.Δ. 223/2003. (Γραφείο Μελέτης και Αντιμετώπισης Trafficking).
- Την αριθμ. **31292/08.04.09**, σχετικά με την εντατικοποίηση των ελέγχων στα σχολικά λεωφορεία.

- Την αριθμ. **31352/04.05.09**, που αφορά την ένταξη στον προγραμματισμό ελεγκτικής δράσης των Υπηρεσιών μας και τον κλάδο των επισιτιστικών και τουριστικών επαγγελμάτων.
- Την αριθμ. **31575/08.05.09**, σχετικά με την υπενθύμιση της εγκυκλίου 30823/27-6-2007, που αφορά τον έλεγχο στα τουριστικά λεωφορεία (Βιβλιάριο Εργασίας – Βιβλίο Δρομολογίων).
- Την αριθμ. **32104/02.07.09**, σχετικά με τον καθορισμό των ανωτάτων ορίων υπερωριακής απασχόλησης, των εργαζομένων σε Βιομηχανικές, Βιοτεχνικές Επιχειρήσεις, εκμεταλλεύσεις και εργασίες, για το **Β'** ημερολογιακό **εξάμηνο 2009**.
- Την αριθμ. **32406/06.08.09**, που αφορά τον καθορισμό χρονικών ορίων λειτουργίας κέντρων διασκέδασης και συναφών καταστημάτων.
- Την αριθμ. **32359/04.08.09**, σχετικά με την ένταξη στον προγραμματισμό ελέγχων έτους **2009** των αλυσίδων ετοιμού φαγητού.
- Την αριθμ. **32448/14.08.09**, που αφορά την παροχή στοιχείων σχετικά με την τήρηση του Βιβλίου Δρομολογίων σε φορτηγά οχήματα εγγεγραμμένα σε άλλη χώρα – μέλος της Ε.Ε..
- Την αριθμ. **32921/30.10.09**, που αφορά την κατάθεση καταστάσεων προσωπικού και ωρών εργασίας.
- Την αριθμ. **32931/02.11.09**, σχετικά με το ωράριο υποδοχής κοινού, για την κατάθεση καταστάσεων προσωπικού.
- Την αριθμ. **33024/25.11.09**, για διευκρινίσεις σχετικά με τις διατάξεις του Π.Δ. 246/2006.
- Την αριθμ. **33065/23.11.09**, σχετικά με τη σύσταση Ομοσπονδίας Φορτηγών Εθνικών Μεταφορών.
- Την αριθμ. **33103/24.11.09**, σχετικά με την υποχρέωση καταβολής δώρων εορτών, αποδοχών και επιδόματος αδείας σε εργαζόμενη σε σχέση με την ειδική παροχή προστασίας της μητρότητας.
- Την αριθμ. **33256/18.12.09**, που αφορά τον καθορισμό ανωτάτων ορίων υπερωριακής απασχόλησης των εργαζομένων σε Βιομηχανικές, Βιοτεχνικές Επιχειρήσεις, εκμεταλλεύσεις και εργασίες, για το **Α'** **εξάμηνο** του **2010**.

Το Τμήμα Αξιοποίησης Δεδομένων, Τεκμηρίωσης και Ανάλυσης Κοινωνικής Επιθεώρησης μεριμνά για τη συγκέντρωση, επεξεργασία και μελέτη των στατιστικών στοιχείων και πληροφοριών κατά κλάδο οικονομικής δραστηριότητας και ανά Περιφερειακή Διεύθυνση, καθώς επίσης και για την ατομική δραστηριότητα των Κοινωνικών Επιθεωρητών.

Επίσης, κατά το Μάρτιο του **2009** η Διεύθυνσή μας, σε συνεργασία με τη Διεύθυνση Προγραμματισμού και Συντονισμού Τεχνικής και Υγειονομικής Επιθεώρησης, **προέβη στην ολοκλήρωση της Ετήσιας Έκθεσης Πεπραγμένων του Σ.ΕΠ.Ε. για το έτος 2008.**

2.3 Ημερίδες - Άλλες Δραστηριότητες

Οι περιφερειακές υπηρεσίες του Σ.ΕΠ.Ε. και γενικότερα οι Κοινωνικοί Επιθεωρητές Εργασίας, προσιαλούνται και συμμετέχουν σε ημερίδες ενημερωτικού χαρακτήρα, που οργανώνουν διάφοροι εργοδοτικοί φορείς και οργανώσεις εργαζομένων, σε πρωτεύουσες νομών σε όλη τη χώρα, προκειμένου να ενημερωθούν οι άμεσα ενδιαφερόμενοι (εργαζόμενοι και εργοδότες) για θέματα εργατικής νομοθεσίας. Στις ημερίδες αυτές παρίστανται και συμμετέχουν προϊστάμενοι προσωπικού, λογιστές και υπεύθυνοι ανθρωπίνων πόρων επιχειρήσεων, καθώς και εκπρόσωποι επιχειρησιακών σωματείων και ομοσπονδιών. Δίνονται διευκρινίσεις και λύνονται απορίες σχετικά με ζητήματα εργατικής νομοθεσίας που συναντώνται συχνά στους εργασιακούς χώρους και αποτελούν ενίοτε αντικείμενο τριβής μεταξύ εργοδοτών και εργαζομένων. Με τον τρόπο αυτό, επιτυγχάνεται ένας μεγαλύτερος βαθμός κατανόησης των δικαιωμάτων και υποχρεώσεων που πηγάζουν για αμφότερα τα μέρη της εργασιακής σχέσης, με σκοπό να βελτιωθεί το κλίμα συνεργασίας και δικαιοσύνης στους χώρους εργασίας.

Επίσης, ο Ειδικός Γραμματέας κατά το διάστημα **15/06/09 – 18/06/09** παρέστη στην **98η** Σύνοδο της Διεθνούς Συνδιάσκεψης Εργασίας στη Γενεύη και στις **11/7/2009** παρέστη σε επιμορφωτικό σεμινάριο του Σ.ΕΠ.Ε. στη Θεσσαλονίκη. Επίσης, με πρωτοβουλία του διοργανώθηκαν δύο ενημερωτικά σεμινάρια για τους Κοινωνικούς Επιθεωρητές στην Αθήνα στις **15 και 22 Μαΐου**, όπου παρέστη και ο ίδιος.

3. ΔΡΑΣΤΗΡΙΟΤΗΤΕΣ ΤΩΝ ΠΕΡΙΦΕΡ/ΚΩΝ ΥΠΗΡΕΣΙΩΝ ΚΟΙΝΩΝΙΚΗΣ ΕΠΙΘΕΩΡΗΣΗΣ

3.1 Έλεγχοι - Επιθεωρήσεις

Στον **Πίνακα Κ1** περιλαμβάνονται τα στοιχεία των ελέγχων που έχουν γίνει από τις υπηρεσίες Κοινωνικής Επιθεώρησης του Σ.ΕΠ.Ε. κατά το έτος **2009**.

Εδώ, θα πρέπει να τονισθεί και πάλι ότι η ελεγκτική δράση της Κοινωνικής Επιθεώρησης δεν ταυτίζεται με τον επιτόπιο έλεγχο των επιχειρήσεων, αλλά συμπληρώνεται με τον έλεγχο των καταστάσεων προσωπικού και ωρών εργασίας που κατατίθενται (βλ. **Πίνακα Κ6**), καθώς επίσης και με τη διενέργεια εργατικών διαφορών (βλ. **Πίνακα Κ5**). Ο έλεγχος των καταστάσεων μπορεί να θεωρηθεί ως προληπτικός, κατ' αρχήν, έλεγχος των επιχειρήσεων, ενώ οι εργατικές διαφορές ως κατασταλτικοί έλεγχοι, αφού έπονται συνήθως επωνύμων καταγγελιών.

Από τα στοιχεία του **Πίνακα Κ1** διαπιστώνεται ότι οι Κοινωνικοί Επιθεωρητές διενήργησαν **28.082** επιτόπιους ελέγχους επιχειρήσεων. Οι περισσότεροι έλεγχοι διενεργήθηκαν κατά σειρά στους κλάδους:

- Λιανικό εμπόριο - επισκευή ειδών οικιακής χρήσης (**28,52 %** των ελέγχων)
- Ξενοδοχεία - εστιατόρια (**20,87 %** των ελέγχων)
- Άλλες επιχειρηματικές δραστηριότητες (**7,48 %** των ελέγχων)
- Χερσαίες και μέσω αγωγών μεταφορές (**6,40 %** των ελέγχων)
- Εμπόριο, συντήρηση, επισκευή οχημάτων, λιανική πώληση καυσίμων (**4,08 %** των ελέγχων)
- Κατασκευές (Οικοδομές - Δημόσια έργα) (**3,87 %** των ελέγχων)
- Βιομηχανία τροφίμων και ποτών (**3,76 %** των ελέγχων)
- Χονδρικό εμπόριο & εμπόριο με προμήθεια (εκτός οχημ. και μοτό) (**2,84 %** των ελέγχων)
- Συναφείς με τις μεταφορές δραστηριότητες. Ταξιδιωτικά πρακτορεία (**1,85 %** των ελέγχων)

Σχηματική απεικόνιση των ελέγχων αυτών εμφανίζεται στο **Διάγραμμα Κ1**.

Η διασπορά αυτή των ελέγχων δικαιολογείται αφενός μεν σε σχέση με τον προγραμματισμό δράσης του Σ.ΕΠ.Ε. για το **2009**, αφετέρου δε από τον όγκο του εργατικού δυναμικού που απασχολείται, αλλά και των καταγγελιών που δέχεται η Επιθεώρηση. Στον κλάδο του λιανικού εμπορίου γίνονται έλεγχοι συνήθως σε ό,τι αφορά το ωράριο απασχόλησης, το ωράριο λειτουργίας καταστημάτων ή την εφαρμογή των διατάξεων για μερική απασχόληση. Στα ξενοδοχεία, εστιατόρια, κ.λ.π. διερευνάται η παραβίαση των ωρών απασχόλησης του προσωπικού ή η απασχόληση παράνομων αλλοδαπών ή ανασφάλιστων και η σωστή εφαρμογή των διατάξεων των συλλογικών συμβάσεων εργασίας. Στον κλάδο των χρηματοπιστωτικών οργανισμών - τραπεζών, γίνονται έλεγχοι συνήθως σε ό,τι αφορά το ωράριο απασχόλησης. Στον κλάδο των οικοδομών και των δημοσίων έργων γίνονται έλεγχοι για την εφαρμογή του

πενθημέρου, την υπερωριακή απασχόληση και την παράνομη απασχόληση αλλοδαπών ή ανασφάλιστων, ενώ στις χερσαίες μεταφορές (Κ.Τ.Ε.Λ., φορτηγά κ.λ.π.) γίνονται έλεγχοι για την απασχόληση των οδηγών και τις ώρες εργασίας τους.

3.2 Κυρώσεις

Στον **Πίνακα Κ2** περιλαμβάνονται τα στοιχεία των κυρώσεων που επιβλήθηκαν από τις υπηρεσίες Κοινωνικής Επιθεώρησης. Από τα στοιχεία του Πίνακα διαπιστώνεται ότι επιβλήθηκαν συνολικά **9.154** κυρώσεις σε εργοδότες (**3.475** μηνύσεις και **5.679** πρόστιμα).

Σχηματική απεικόνιση των κυρώσεων αυτών εμφανίζεται στο **Διάγραμμα Κ1**, ενώ στο **Διάγραμμα Κ2** εμφανίζεται η παραβατικότητα κατά κλάδο οικονομικής δραστηριότητας, δηλαδή ο λόγος Κυρώσεις/Έλεγχοι, για τις επιχειρήσεις με τη μεγαλύτερη συχνότητα ελέγχων.

Στον **Πίνακα Κ3** περιλαμβάνεται θεματική ανάλυση των μηνύσεων που επιβλήθηκαν από υπηρεσίες Κοινωνικής Επιθεώρησης, ενώ μια σχηματική τους απεικόνιση εμφανίζεται στο **Διάγραμμα Κ3**.

Στον **Πίνακα Κ4** περιλαμβάνεται θεματική ανάλυση των προστίμων που επιβλήθηκαν από υπηρεσίες Κοινωνικής Επιθεώρησης, ενώ μια σχηματική τους απεικόνιση εμφανίζεται στο **Διάγραμμα Κ4**.

Από την ανάλυση των στοιχείων των πινάκων αυτών προκύπτει ότι το **70,16 %** των μηνύσεων-μηνυτήριων αναφορών αφορά στη **μη καταβολή δεδουλευμένων αποδοχών**. Η παράβαση αυτή διαπιστώνεται συνήθως μέσα από τη διαδικασία των εργατικών διαφορών. Έτσι, τα στοιχεία αυτά συνδέονται άμεσα με τη δράση της Κοινωνικής Επιθεώρησης στον τομέα αυτό (βλ. **Πίνακα Κ5**). Για την παράνομη απασχόληση αλλοδαπών υποβλήθηκαν **3** μηνύσεις (**0,09%**). Ο αριθμός των παραβάσεων που διαπιστώνονται δε συνδέεται άμεσα με το μέγεθος του προβλήματος.

Σε ένα βαθμό το γεγονός αυτό δικαιολογείται από το ότι μεγάλος αριθμός ελέγχων πραγματοποιήθηκε σε επιχειρήσεις κλάδων (όπως π.χ. λιανικό εμπόριο, χερσαίες μεταφορές) όπου δεν παρατηρείται τόσο μεγάλη παράνομη απασχόληση αλλοδαπών. Επί πλέον, πρέπει να σημειωθεί ότι η διαπίστωση παράνομης απασχόλησης αλλοδαπών είναι ιδιαίτερα δύσκολο έργο ως προς την τεκμηρίωσή του, για να οδηγηθούν οι υπηρεσίες στην επιβολή κυρώσεων. Από τα πρόστιμα, το **17,06 %** εξ' αυτών αφορά σε παραβάσεις της Κυριακής και Εβδομαδιαίας ανάπαυσης και τα περισσότερα επιβλήθηκαν σε εργοδότες των κλάδων λιανικού εμπορίου και ξενοδοχείων-εστιατορίων. Σημειώνεται, επίσης, ότι στον **Πίνακα** των προστίμων (**Κ4**) και στη στήλη “λοιποί νόμοι”, όπου καταχωρήθηκαν τα περισσότερα πρόστιμα (**59,08%**), εντάσσεται και η περίπτωση εκπρόθεσμων καταστάσεων προσωπικού, που εφαρμόστηκε με αυστηρότητα και με ενιαίο τρόπο σε όλη την Ελλάδα κατά το έτος **2009**. Το ύψος των επιβληθέντων προστίμων ανήλθε στο ποσό των **€10.885.952**.

3.3 Συμφιλιωτικές δράσεις (Εργατικές διαφορές)

Οι διαφορές μεταξύ εργαζομένων και εργοδοτών είναι σύνηθες κοινωνικό φαινόμενο. Πολλές φορές οι διαφορές καταλήγουν στην Επιθεώρηση Εργασίας με τη μορφή καταγγελιών, οι οποίες και διερευνώνται όλες. Η παρέμβαση της Επιθεώρησης γίνεται είτε με τη διενέργεια ελέγχων είτε με συμφιλιωτική δράση και στόχο έχει την επίλυση της διαφοράς το συντομότερο δυνατόν.

Όπως είναι φυσικό, ο τρόπος της παρέμβασης (έλεγχος ή συμφιλιωτική δράση) σχετίζεται αφενός μεν με το περιεχόμενο της καταγγελίας, αφετέρου δε με την επιθυμία του καταγγέλλοντος για τον τρόπο παρέμβασης. Έτσι, για καταγγελίες που αφορούν π.χ. απολύσεις, συμβάσεις εργασίας, ερμηνεία όρων συλλογικών συμβάσεων, καθυστέρηση καταβολής δεδουλευμένων αποδοχών, βλαπτική μεταβολή ή κατάχρηση διευθυντικού δικαιώματος, επιλέγεται συνήθως ως πρώτο στάδιο η συμφιλιωτική παρέμβαση της Επιθεώρησης, διότι η θετική για τον εργαζόμενο επίλυσή τους μπορεί να γίνει άμεσα.

Ο όρος που έχει επικρατήσει για το χαρακτηρισμό αυτής της δράσης της Επιθεώρησης είναι «εργατική διαφορά». Οι εργατικές διαφορές διενεργούνται μετά από έγγραφη αίτηση του προσφεύγοντος στην Επιθεώρηση, η οποία στη συνέχεια συγκαλεί τριμερή συνάντηση (επιθεωρητής – εργαζόμενος – εργοδότης), κατά τη διάρκεια της οποίας συζητείται το αντικείμενο της διένεξης και ο τρόπος επίλυσής της.

Πρέπει να σημειωθεί, εδώ, ότι το γεγονός της επίλυσης των εργατικών διαφορών στην Επιθεώρηση Εργασίας είναι πολύ σημαντικό για τους προσφεύγοντες εργαζόμενους, γιατί αποφεύγεται έτσι τυχόν χρονοβόρα και δαπανηρή δικαστική διαμάχη με άγνωστα και αμφίβολα για τους εργαζόμενους αποτελέσματα.

Το ποσό που καταβλήθηκε από τους εργοδότες στους προσφεύγοντες εργαζόμενους, για όσες διαφορές επιλύθηκαν, ανέρχεται στα **€ 17.524.702**

	ΕΤΗ	ΑΡΙΘΜΟΣ ΕΡΓΑΤΙΚΩΝ ΔΙΑΦΟΡΩΝ	ΕΠΙΛΥΘΕΙΣΕΣ	ΚΑΤΑΒΛΗΘΕΝΤΑ ΧΡΗΜΑΤΙΚΑ ΠΟΣΑ (€)
ΕΡΓΑΤΙΚΕΣ ΔΙΑΦΟΡΕΣ	2009	20.550	10.039	17.524.702
	2008	15.898	7.698	11.188.804
	2007	15.123	7.102	10.453.543
	2006	15.510	7.586	9.473.760
	2005	16.378	7.974	9.492.008

Στον **Πίνακα Κ5** παρουσιάζονται στοιχεία που περιλαμβάνουν ανάλυση κατά θέμα και κατά κλάδο οικονομικής δραστηριότητας των εργατικών διαφορών που διεξήχθησαν στις υπηρεσίες Κοινωνικής Επιθεώρησης Εργασίας κατά το έτος **2009**. Διεξήχθησαν συνολικά **20.550** εργατικές διαφορές. Οι διαφορές αυτές αναλύονται κατά θέμα ως εξής:

- **9.795 (47,66%)** για καθυστέρηση ή μη καταβολή δεδουλευμένων
- **4.257 (20,72%)** για καταγγελία σύμβασης εργασίας
- **3.118 (15,17%)** για μη καταβολή αδείας και επιδόματος αδείας
- **1.813 (8,82 %)** για διάφορα άλλα αίτια
- **1.147 (5,58 %)** για μη καταβολή επιδομάτων εορτών
- **404 (1,97 %)** για υπέρβαση νόμιμου ωραρίου
- **16 (0,08 %)** για θέματα που αφορούν την ισότητα

Παρατηρείται ότι το μεγαλύτερο ποσοστό εργατικών διαφορών αφορά στην καθυστέρηση καταβολής δεδουλευμένων αποδοχών (**47,66%**), γεγονός που είχε επισημανθεί και στις προηγούμενες εκθέσεις.

Στον ίδιο Πίνακα παρουσιάζονται τα αποτελέσματα της παρέμβασης της Επιθεώρησης Εργασίας, που έχουν ως εξής:

- **10.039 (48,85%)** επιλύθηκαν
- **4.036 (19,64%)** ματαιώθηκαν
- **6.475 (31,51%)** παραπέμφθηκαν στα δικαστήρια

Οι υπηρεσίες του Σ.ΕΠ.Ε. υπέβαλαν **1.318** μηνύσεις ή μηνυτήριες αναφορές προς τον Εισαγγελέα Πλημμελειοδικών για παραβάσεις της εργατικής νομοθεσίας που διαπιστώθηκαν κατά τη διαδικασία των εργατικών διαφορών. Από τα ως άνω στοιχεία, διαπιστώνεται η καθοριστική σημασία που διαδραματίζει η Κοινωνική Επιθεώρηση.

Για την κατανόηση των στοιχείων του Πίνακα:

- Στη στήλη «ματαιωθείσες» καταχωρούνται οι εργατικές διαφορές στις οποίες δεν προσήλθαν, παρά την αποστολή σχετικής πρόσκλησης, είτε ο προσφεύγων είτε ο εργοδότης είτε και οι δύο. Πρέπει να σημειωθεί, όμως, ότι η εργατική διαφορά ματαιώνεται οριστικά μόνο εφόσον το επιθυμεί ο προσφεύγων.
- Στη στήλη «μηνύσεις-μηνυτήριες αναφορές» καταχωρούνται οι μηνύσεις ή μηνυτήριες αναφορές που υποβλήθηκαν από τις υπηρεσίες του Σ.ΕΠ.Ε. για εργατικές διαφορές που δεν επιλύθηκαν και διαπιστώθηκαν παραβάσεις της εργατικής νομοθεσίας.
- Στη στήλη «καταβληθέντα ποσά» καταχωρούνται τα ποσά που καταβλήθηκαν από τους εργοδότες στους προσφεύγοντες εργαζόμενους.
- Η στήλη «παραπεμφθείσες στα δικαστήρια» περιλαμβάνει τις εργατικές διαφορές που παραπέμφθηκαν στα πολιτικά δικαστήρια λόγω μη επίτευξης συμφωνίας στην Επιθεώρηση.

Τέλος, σημειώνεται ότι σε πολλές περιπτώσεις η διαφορά λύνεται με **άμεση** παρέμβαση της Επιθεώρησης (π.χ. τηλεφωνική επικοινωνία με την επιχείρηση), χωρίς να χρειαστεί να παραστούν τα ενδιαφερόμενα μέρη στα γραφεία της υπηρεσίας για τη διαδικασία επίλυσης της διαφοράς. Οι περιπτώσεις αυτές δεν περιλαμβάνονται στον **Πίνακα Κ5**.

3.4 Κατάθεση καταστάσεων προσωπικού και ωρών εργασίας

Με το Ν. 2874/00, οι καταστάσεις προσωπικού και προγραμμάτων εργασίας κατατίθενται στις αρμόδιες υπηρεσίες του Σ.ΕΠ.Ε.. Ο έλεγχος των στοιχείων που υποβάλλονται γίνεται σε κάθε χρονική στιγμή που θεωρείται δόκιμη από την υπηρεσία, κυρίως όμως στους χώρους των επιχειρήσεων, όπου συνδυάζεται και με τα άλλα στοιχεία που απαιτούνται για τον έλεγχο των αποδοχών (ατομικές συμβάσεις εργασίας, εξοφλητικές αποδείξεις κ.λ.π.).

Η κατάθεση των καταστάσεων προσωπικού γίνεται πλέον μία φορά το χρόνο και κατά το χρονικό διάστημα **από 15/9 έως 15/11** και ο εργοδότης έχει την αποκλειστική άμεση ευθύνη για την ορθή αναγραφή των καταβαλλομένων αποδοχών, ενώ η υποχρέωση για προσυπογραφή και από τον αρμόδιο λογιστή με ανάλογες ευθύνες, δεσμεύει και αυτόν στο να εφαρμόζονται σωστά οι συλλογικές συμβάσεις εργασίας ή οι διαιτητικές αποφάσεις. Έτσι, αποτρέπεται το φαινόμενο της υποβολής καταστάσεων χωρίς αποδοχές ή με λανθασμένες αποδοχές. Στον **Πίνακα Κ6** αναγράφεται ο αριθμός των καταστάσεων προσωπικού που κατατέθηκαν, καθώς και ο αριθμός του αναγραφόμενου σε αυτές προσωπικού. Είναι στοιχεία πραγματικά, που αποτυπώνουν έμμεσα τον όγκο εργασίας των Κοινωνικών Επιθεωρητών στα γραφεία των υπηρεσιών. Κατά το έτος **2009** κατατέθηκαν στις Κοινωνικές Επιθεωρήσεις **725.095** καταστάσεις προσωπικού (μείωση κατά **7,81 %** σε σχέση με το **2008**).

Ο αριθμός εργαζομένων που αναγράφονται σ' αυτές είναι **2.219.918**.

	ΕΤΗ	ΑΡΙΘΜΟΣ ΚΑΤΑΣΤΑΣΕΩΝ	ΑΝΑΓΡΑΦΟΜΕΝΟ ΠΡΟΣΩΠΙΚΟ
ΚΑΤΑΣΤΑΣΕΙΣ ΠΡΟΣΩΠΙΚΟΥ	2009	725.095	2.219.918
	2008	786.488	2.442.573
	2007	752.025	2.608.324
	2006	721.320	2.405.846
	2005	677.888	2.384.861

3.5 Χορήγηση βιβλιαρίων εργασίας ανηλίκων

Κατά το έτος **2009**, σύμφωνα με το Ν. 1837/89 «Για την προστασία των ανηλίκων κατά την απασχόληση και άλλες διατάξεις», χορηγήθηκαν κατόπιν υγειονομικής εξέτασης από ιατρούς του Ι.Κ.Α. **1.752** βιβλιάρια ανηλίκων.

3.6 Χορήγηση αδειών υπερωριακής εργασίας

Στον **Πίνακα Κ7** περιλαμβάνονται στοιχεία για τις άδειες υπερωριακής εργασίας, νυχτερινής εργασίας και εργασίας κατά τις Κυριακές, που χορηγήθηκαν από τις υπηρεσίες Κοινωνικής Επιθεώρησης κατά το έτος **2009**, καθώς επίσης και τους κλάδους οικονομικής δραστηριότητας που αφορούσαν. Χορηγήθηκαν **18.001** άδειες για **15.730.711** ώρες που αφορούσαν **258.816** εργαζόμενους και **13.955** άδειες για εργασία κατά την Κυριακή που αφορούσαν **119.237** εργαζόμενους.

	ΕΤΗ	ΑΔΕΙΕΣ	ΕΡΓΑΖΟΜΕΝΟΙ	ΩΡΕΣ
ΑΔΕΙΕΣ ΥΠΕΡΩΡΙΑΚΗΣ ΕΡΓΑΣΙΑΣ	2009	18.001	258.816	15.730.711
	2008	18.571	296.711	18.587.905
	2007	24.630	278.709	17.240.593
	2006	18.342	305.054	20.010.082
	2005	19.107	345.752	21.515.324
ΑΔΕΙΕΣ ΚΥΡΙΑΚΗΣ ΕΡΓΑΣΙΑΣ	2009	13.955	119.237	-
	2008	9.505	150.987	-
	2007	9.331	144.152	-
	2006	7.534	117.866	-
	2005	7.898	137.010	-

Πρέπει να σημειωθεί ότι στα προαναφερθέντα στοιχεία δε συμπεριλαμβάνεται ο αριθμός αιτήσεων και οι ώρες που χορηγήθηκαν για άδειες υπερωριακής εργασίας που υποβλήθηκαν στην Κεντρική Υπηρεσία του Υπουργείου Απασχόλησης και Κοινωνικής Προστασίας και αφορούσαν στο προσωπικό δημοσίων υπηρεσιών, Ν.Π.Δ.Δ., επιχειρήσεων κοινής ωφέλειας, τραπεζών κ.λ.π., για ώρες πέρα από τα επιτρεπτά όρια, σύμφωνα με το άρθρο 1 του Ν.Δ. 264/73. Από αυτές, άλλες ικανοποιήθηκαν στο σύνολό τους και άλλες μερικώς, ανάλογα με τις πραγματικές ανάγκες και το επείγον της εργασίας.

3.7 Θεώρηση βιβλίων δρομολογίων

Κατά το έτος **2009**, θεωρήθηκαν συνολικά **268.965** βιβλία δρομολογίων που αναλύονται ως εξής: **211.069** φορτηγών αυτοκινήτων, **38.408** αστικών και υπεραστικών λεωφορείων (Κ.Τ.Ε.Λ.) και **19.488** τουριστικών λεωφορείων.

3.8 Καταγραφή νέων μορφών εργασιακών σχέσεων

Με το Ν. 2639/98 «Ρύθμιση εργασιακών σχέσεων, σύσταση Σώματος Επιθεώρησης Εργασίας και άλλες διατάξεις» και με τα άρθρα 1, 2 και 3 ρυθμίστηκαν σε νέα βάση ορισμένα θέματα εργασιακών σχέσεων και ειδικότερα οι ειδικές μορφές απασχόλησης, η μερική απασχόληση και η διευθέτηση του χρόνου εργασίας.

Ο έλεγχος εφαρμογής των ρυθμίσεων αυτών αντιμετωπίστηκε με ιδιαίτερη προσοχή από τις υπηρεσίες του Σ.ΕΠ.Ε. και για το έτος **2009**. Στατιστικά στοιχεία για τις συμβάσεις εργασίας κατά είδος απασχόλησης που έχουν υποβληθεί στις Περιφερειακές Υπηρεσίες του Σ.ΕΠ.Ε. για το έτος **2009**, παρατίθενται στον **Πίνακα Κ8**.

Από αυτόν προκύπτουν: **57.825** συμβάσεις εκ περιτροπής απασχόλησης, **272.561** συμβάσεις μερικής απασχόλησης, **35.526** συμβάσεις έργου ή παροχής ανεξαρτήτων υπηρεσιών και **1.991** συμβάσεις παραγωγής κατά μονάδα εργασίας (φασόν). Γενικό σύνολο: **367.903** συμβάσεις (σε σχέση με το **2008** μείωση **17,5 %**).

Επίσης, κατά το 2009 κατατέθηκαν στις Υπηρεσίες του Σ.ΕΠ.Ε. 16.461 μετατροπές συμβάσεων, από τις οποίες οι 11.622 αφορούσαν μετατροπή από πλήρη σε μερική απασχόληση και οι 4.839 από πλήρη σε εις περιτροπής απασχόληση.

ΕΤΟΣ	ΜΕΡΙΚΗ ΑΠΑΣΧΟΛΗΣΗ	ΕΚ ΠΕΡΙΤΡΟΠΗΣ ΑΠΑΣΧΟΛΗΣΗ	ΕΡΓΟΥ Ή ΠΑΡΟΧΗΣ ΑΝΕΞΑΡΤΗΤΩΝ ΥΠΗΡΕΣΙΩΝ	ΠΑΡΑΓΩΓΗΣ ΦΑΣΩΝ ΚΑΙ ΑΝΑ ΜΟΝΑΔΑ ΕΡΓΑΣΙΑΣ	ΣΥΝΟΛΑ
2009	272.561	57.825	35.526	1.991	367.903
2008	332.695	46.212	66.617	435	445.959
2007	282.255	47.275	62.537	750	392.817
2006	287.749	37.154	43.830	913	369.646
2005	238.637	42.097	42.330	666	323.730

3.9 Ανασφάλιστοι εργαζόμενοι

Στον Πίνακα Κ9 παρατίθενται στοιχεία για την ανασφάλιστη εργασία.

Από τους 28.082 ελέγχους που πραγματοποιήθηκαν από το Σ.ΕΠ.Ε. το 2009, βρέθηκαν να απασχολούνται 348.757 συνολικά εργαζόμενοι εκ των οποίων οι 2.029 διαπιστώθηκε ότι εργαζόντουσαν ανασφάλιστοι (ποσοστό ανασφαλιστων 0,58%), για τους οποίους το Σ.ΕΠ.Ε. προχώρησε σε αναγγελία στα αρμόδια όργανα του Ι.Κ.Α..

3.10 Ίση Μεταχείριση Ανδρών και Γυναικών

Κατ'εφαρμογή της υπ'αριθμ. 30482/26-4-2007 εγκυκλίου του Ειδικού Γραμματέα του Σώματος Επιθεώρησης Εργασίας (Σ.ΕΠ.Ε.), οι Διευθύνσεις Κοινωνικής Επιθεώρησης της χώρας έχουν την υποχρέωση να γνωστοποιούν στην Κεντρική Υπηρεσία του Σ.ΕΠ.Ε. περιπτώσεις παραβάσεων του Ν.3488/2006, ήτοι, περιπτώσεις παραβάσεων των διατάξεων της αρχής της ίσης μεταχείρισης ανδρών και γυναικών στην απασχόληση, την επαγγελματική εκπαίδευση και ανέλιξη και στους όρους και τις συνθήκες εργασίας. Τα στοιχεία αυτά γνωστοποιούνται εντός του πρώτου δεκαπενθήμερου κάθε εξαμήνου και αφορούν περιπτώσεις του προηγούμενου εξαμήνου εκάστου έτους.

Με βάση των ανωτέρω νόμο, μεταξύ άλλων:

α) Απαγορεύεται κάθε μορφής άμεση ή έμμεση διάκριση λόγω φύλου ή λόγω οικογενειακής κατάστασης, όσον αφορά στους όρους πρόσβασης στη μισθωτή ή μη απασχόληση ή γενικά στην επαγγελματική ζωή, περιλαμβανομένων των κριτηρίων επιλογής και των όρων πρόσληψης, ανεξαρτήτως του κλάδου δραστηριότητας και σε όλα τα επίπεδα της επαγγελματικής ιεραρχίας.

β) Απαγορεύεται κάθε αναφορά στο φύλο ή στην οικογενειακή κατάσταση ή η χρήση κριτηρίων και στοιχείων που καταλήγουν σε άμεση ή έμμεση διάκριση με βάση το

φύλο, όσον αφορά στις δημοσιεύσεις, αγγελίες, διαφημίσεις, προκηρύξεις, εγκυκλίους και κανονισμούς που αφορούν σε επιλογή προσώπων για την κάλυψη κενών θέσεων εργασίας, την παροχή εκπαίδευσης ή επαγγελματικής κατάρτισης ή τη χορήγηση επαγγελματικών αδειών.

γ) Απαγορεύεται κάθε μορφής άμεση ή έμμεση διάκριση λόγω φύλου ή λόγω οικογενειακής κατάστασης, όσον αφορά στην πρόσβαση στο περιεχόμενο και στην εφαρμογή προγραμμάτων επαγγελματικού προσανατολισμού και στον καθορισμό των προϋποθέσεων και στη συμμετοχή σε εξετάσεις απόκτησης ή απονομής διπλωμάτων, πιστοποιητικών, ή άλλων τίτλων.

δ) Απαγορεύεται κάθε μορφής άμεση ή έμμεση διάκριση λόγω φύλου ή λόγω οικογενειακής κατάστασης του εργαζομένου όσον αφορά στους όρους, στις συνθήκες απασχόλησης και εργασίας, στις προαγωγές καθώς και στο σχεδιασμό και την εφαρμογή συστημάτων αξιολόγησης προσωπικού.

Με το Νόμο 3488/2006 (άρθρο 13 παρ. 8), θεσπίζεται για πρώτη φορά θεσμικό σχήμα συνεργασίας μεταξύ του Συνηγόρου του Πολίτη και του Σώματος Επιθεώρησης Εργασίας (Σ.ΕΠ.Ε.). Οι κατά τόπον Επιθεωρητές Εργασίας υποχρεούνται να ενημερώνουν το Συνήγορο του Πολίτη για τις καταγγελίες που δέχονται σχετικά με θέματα διακρίσεων φύλου στην εργασία και να υποβάλουν σε αυτόν τα αποτελέσματα του ελέγχου τους. Περαιτέρω, παρέχεται στο Συνήγορο του Πολίτη η αρμοδιότητα να διεξάγει τη δική του έρευνα και να διαμορφώνει το τελικό πόρισμα επί της καταγγελίας. Το Σ.ΕΠ.Ε. παραμένει, πάντως, αρμόδιο να επιβάλλει τις προβλεπόμενες διοικητικές κυρώσεις ή να προσφεύγει στη δικαιοσύνη για την επιβολή των ποινικών κυρώσεων.

Ο Συνήγορος του Πολίτη εκτιμά ότι στον παρόντα χρόνο υπάρχουν δύο σημαντικές ελλείψεις, η αντιμετώπιση των οποίων θα καταστήσει πιο αποτελεσματική και ουσιαστική τη μελλοντική διερεύνηση καταγγελιών, που εμπίπτουν στο πεδίο της κοινής αρμοδιότητας.

Πρώτον, το γεγονός ότι δεν έχουν ακόμη τυποποιηθεί μέσω εγκυκλίων οδηγιών, οι πρακτικές πλευρές της συνεργασίας αυτής, έχει διαπιστωθεί ότι αποτελεί σημαντικό έλλειμμα και έχει οδηγήσει στη δημιουργία σύγχυσης στα κατά τόπον Τμήματα Κοινωνικής Επιθεώρησης σχετικά με τις ειδικότερες παραμέτρους της συνεργασίας με το Συνήγορο του Πολίτη.

Επίσης, είναι απαραίτητο να αποσαφηνιστούν οι νέες αρμοδιότητες που αναλαμβάνει το Σ.ΕΠ.Ε., ιδίως σε σχέση με το πλαίσιο των παλαιότερων αρμοδιοτήτων του, προκειμένου να ενεργοποιείται ταχύτερα και αποτελεσματικότερα το πλαίσιο προστασίας που έχει προβλεφθεί.

Η δεύτερη έλλειψη που έχει παρατηρηθεί, για την κάλυψη της οποίας ο Συνήγορος του Πολίτη επίσης προτίθεται να ενεργήσει σε δεύτερο χρόνο, σχετίζεται με την επιμόρφωση των Κοινωνικών Επιθεωρητών Εργασίας για θέματα διακρίσεων λόγω φύλου. Άμεσος στόχος της επιμόρφωσης θα είναι να αποκτήσουν οι Επιθεωρητές Εργασίας μεγαλύτερη επίγνωση των θεσμικών ρυθμίσεων και των νέων σχετικά εννοιών που αφορούν σε θέματα διακρίσεων, ώστε να διευκολυνθούν στην

άσκηση του έργου τους και να αξιοποιήσουν στο μέγιστο δυνατό βαθμό τις θεσμικές δυνατότητες δράσης που τους έχουν ανατεθεί. Απώτερος στόχος θα είναι να λειτουργήσει κατά τον αποτελεσματικότερο δυνατό τρόπο στην πράξη και να αναπτυχθεί η συνεργασία μεταξύ του Συνηγόρου του Πολίτη και του Σ.ΕΠ.Ε., που έχει προβλεφθεί από το νόμο.

Στον **Πίνακα Κ10** δίδονται αναλυτικά στοιχεία που αφορούν την εφαρμογή της ίσης μεταχείρισης ανδρών-γυναικών (Ν.3488/2006) και γονικών αδειών (Ν.1483/84).

Επίσης, σε μια περίπτωση μετά από καταγγελία πολίτη για τη μη εφαρμογή της ίσης μεταχείρισης λόγω ηλικίας (Ν. 3304/2005), η Υπηρεσία μας προέβη στην επιβολή προστίμου ύψους **3.000 €**.

3.11 Συγκριτικά στοιχεία τελευταίας πενταετίας

Ο **Πίνακας Κ11** αφορά τα συγκριτικά στοιχεία των ελέγχων που πραγματοποιήθηκαν και των κυρώσεων που επεβλήθησαν την τελευταία πενταετία από τις Υπηρεσίες Κοινωνικής Επιθεώρησης ανά όλη την Επικράτεια.

3.12 Στατιστικά στοιχεία τελευταίου τριμήνου 2009

Εξειδικεύοντας για την ελεγκτική δράση της Κοινωνικής Επιθεώρησης του Σ.ΕΠ.Ε. του τελευταίου τριμήνου του **2009**, σε σχέση με αντίστοιχα στοιχεία της ίδιας χρονικής περιόδου του **2008**, παρουσιάζονται συγκριτικά στατιστικά στον πίνακα που ακολουθεί.

ΕΛΕΓΚΤΙΚΗ ΔΡΑΣΗ	4^ο τρίμηνο 2009	4^ο τρίμηνο 2008	Διαφορά 4^ο τριμ. 09 με 4^ο τριμ. 08	% Διαφορά 4^ο τριμ. 09 με 4^ο τριμ. 08
Έλεγχοι	6.846	2.342	4.504	65,79
Μηνυτήριες αναφορές - Μηνύσεις	1.012	564	448	44,27
Επιβληθέντα πρόστιμα	1.751	1.439	312	17,82
Ποσά (σε €)	3.523.352	2.515.800	1.007.552	28,60
Εργατικές διαφορές	5.315	4.079	1.236	23,25
Επιλυθείσες	2.568	1.922	646	25,16
Καταβληθέντα Χρηματικά Ποσά (σε €)	5.321.729	3.018.830	2.302.899	43,27

Ο **Πίνακας Κ15** περιλαμβάνει συνοπτικά στατιστικά στοιχεία δράσης ανά Διεύθυνση Κοινωνικής Επιθεώρησης το τελευταίο τρίμηνο του **2009**.

3.13 Τυποποιημένο Έντυπο Αναφοράς Οδικών Μεταφορών

Στο **Παράρτημα ΙΙ** υπάρχει τυποποιημένο έντυπο αναφοράς σύμφωνα με το άρθρο 17 του κανονισμού (ΕΚ) αριθ. 561/2006 και με το άρθρο 13 της οδηγίας 2002/15/ΕΚ, που περιέχει στοιχεία για όλη την Ελλάδα για τη διετία **2007 – 2008**.

Γ. ΥΠΗΡΕΣΙΑΣ ΕΙΔΙΚΩΝ ΕΠΙΘΕΩΡΗΤΩΝ

1. ΚΟΙΝΩΝΙΚΩΝ ΕΙΔΙΚΩΝ ΕΠΙΘΕΩΡΗΤΩΝ

Η Υπηρεσία Ειδικών Επιθεωρητών Εργασίας, με βάση τους Νόμους 2639/98, 2956/01 και 3762/09, απαρτίζεται από **14** θέσεις Κοινωνικών και **8** θέσεις Τεχνικών Επιθεωρητών. Κατά το έτος **2009** υπηρέτησαν ως Ειδικοί Κοινωνικοί Επιθεωρητές **10** υπάλληλοι.

Το έργο των Κοινωνικών Ειδικών Επιθεωρητών Εργασίας, όπως αυτό ορίζεται στο άρθρο 11 του Ν. 2639/98, διακρίνεται σε:

- **Έλεγχος** των χώρων εργασίας σε ολόκληρη την Ελληνική Επικράτεια για τη διαπίστωση της εφαρμογής των διατάξεων της Εργατικής Νομοθεσίας και υποβολή διοικητικών και ποινικών κυρώσεων για τις διαπιστούμενες παραβάσεις.

Οι έλεγχοι πραγματοποιούνται δειγματοληπτικά σε επιχειρήσεις διαφόρων κλάδων οικονομικής δραστηριότητας, που επιλέγονται τυχαία ή υποδεικνύονται από τις τοπικές συνδικαλιστικές οργανώσεις οι οποίες γνωρίζουν τα προβλήματα της περιοχής τους.

- **Εσωτερικό έλεγχο** όλων των υπηρεσιών του Σ.ΕΠ.Ε. για την ενιαία δράση και λειτουργία τους.
- **Εκτέλεση κάθε έργου** που τους ανατίθεται από τον Ειδικό Γραμματέα και έχει σχέση με την οργάνωση και λειτουργία του Σ.ΕΠ.Ε..

1.1 Έλεγχος των χώρων εργασίας

Με βάση τα παραπάνω, η Υπηρεσία των Κοινωνικών Ειδικών Επιθεωρητών στα πλαίσια των αρμοδιοτήτων τους πραγματοποίησε κατά το έτος 2009 συνολικά 774 ελέγχους και επέβαλε συνολικά 122 πρόστιμα ύψους **485.000€**.

Αναλυτικά και κατά οικονομική δραστηριότητα οι έλεγχοι έχουν ως εξής:

Κωδικός κλάδου	Ονομασία κλάδου οικονομικής δραστηριότητας	Αριθμός Ελέγχων
10	Εξόρυξη άνθρακα, λιγνίτη και τύρφης	20
15	Βιομηχανία τροφίμων και ποτών	22
18	Κατασκευή ειδών ένδυσης	14
19	Βιομηχανία δέρματος και δερμάτινων ειδών	4
22	Εκδόσεις, εκτυπώσεις	8
24	Παραγωγή χημικών ουσιών και προϊόντων	14
27	Παραγωγή βασικών μετάλλων	2
28	Κατασκευή μεταλλικών προϊόντων πλην μηχανημάτων και ειδών εξοπλισμού	6
31	Κατασκευή ηλεκτρικών μηχανών και συσκευών	2
36	Κατασκευή επίπλων	2
45	Κατασκευές	6
51	Χονδρικό εμπόριο και εμπόριο με προμήθεια	38
52	Λιανικό εμπόριο	136
55	Ξενοδοχεία-Εστιατόρια	136
60	Χερσαίες μεταφορές. Μεταφορές μέσω αγωγών	40
62	Εναέριες Μεταφορές	4
63	Βοηθητικές και συναφείς προς τις μεταφορές δραστηριότητες, δραστηριότητες ταξιδιωτικών πρακτορείων	30
64	Τηλεπικοινωνίες και Ταχυδρομεία	16
65	Ενδιάμεσοι χρηματοπιστωτικοί οργανισμοί	22
66	Ασφαλίσεις	10
72	Πληροφορική και συναφείς δραστηριότητες	2
80	Εκπαίδευση	10
85	Υγεία και Κοινωνική μέριμνα	24
92	Ψυχαγωγικές, πολιτιστικές και αθλητικές δραστηριότητες	24
93	Άλλες δραστηριότητες παροχής υπηρεσιών	182
ΣΥΝΟΛΟ		774

Κλάδοι οικονομικών δραστηριοτήτων που ελέγχθηκαν:

Λιανικό Εμπόριο, Τράπεζες, Βιομηχανίες Τροφίμων, Εστιατόρια – Ξενοδοχεία, Διαγνωστικά Κέντρα, Εκπαίδευση, Εκδοτικές Εταιρίες, Τράπεζες, Ιδιωτικά Γραφεία Συμβούλων Εργασίας (Ι.Γ.Σ.Ε.), Εταιρείες Καθαρισμού και άλλες δραστηριότητες παροχής υπηρεσιών, Ψυχαγωγικές και πολιτιστικές δραστηριότητες, Βιοτ. Ενδυμάτων, Νυχτερινά Κέντρα, Φαρμακευτικές και Ασφαλιστικές Εταιρίες, Τουριστικά Γραφεία και Μεταφορές.

Ενδεικτικά, αναφέρεται ότι στους παραπάνω ελέγχους έγιναν υποδείξεις, παρατηρήσεις καθώς και διαπιστώσεις παραβάσεων για τις οποίες επιβλήθηκαν κυρώσεις και αφορούν:

- Τη μη κατάθεση πινάκων προσωπικού και ωρών εργασίας ή Προγραμμάτων εργασίας από τις επιχειρήσεις όταν λειτουργούν με τη διαδοχική εναλλαγή περισσότερων της μιας ομάδας εργαζομένων ή όταν έχουν κυλιόμενες ημέρες αναπαύσεως ή είναι συνεχούς λειτουργίας με εναλλασσόμενες βάρδιες.
- Τη μη ανάρτηση των πινάκων προσωπικού και των προγραμμάτων εργασίας σε εμφανές σημείο του τόπου εργασίας.
- Τη μη εφαρμογή των διατάξεων του Π.Δ. 156/94, το οποίο αφορά την «Υποχρέωση του Εργοδότη να ενημερώνει τον εργαζόμενο για τους όρους που διέπουν την σύμβαση ή τη σχέση εργασίας».
- Τη μη χορήγηση αναλυτικών εικαθαριστικών σημειωμάτων στους μισθωτούς, κατά την εξόφληση των αποδοχών τους.
- Την παράνομη υπερωριακή απασχόληση.
- Τη μη εφαρμογή των Συλλογικών Συμβάσεων Εργασίας (Σ.Σ.Ε.) ή των Διαιτητικών Αποφάσεων (Δ.Α.) ή των Υπουργικών Αποφάσεων (Υ.Α.).
- Τη μη χορήγηση εβδομαδιαίας και αναπληρωματικής ανάπαυσης.
- Τη μη θεώρηση και τήρηση βιβλίων δρομολογίων.
- Τη μη χορήγηση της αδειας στους μισθωτούς ή τη μη τήρηση του βιβλίου αδειών και τέλος
- Τη μη καταβολή δεδουλευμένων αποδοχών.

Εκτός από τους προγραμματισμένους ελέγχους κατά μήνα, πραγματοποιήθηκαν και έλεγχοι που προέκυψαν από καταγγελίες συνδικαλιστικών οργανώσεων και μεμονωμένων ατόμων.

Σημειώνεται ότι κατά τους ελέγχους οι Κοινωνικοί Επιθεωρητές επιπλέον, βάσει του άρθ.9, παρ. 2γ του Π.Δ. 136/99, εξετάζουν και την ασφαλιστική κάλυψη των εργαζομένων ελέγχοντας το Ειδικό Βιβλίο καταχώρισης νεοπροσλαμβανόμενου προσωπικού Ι.Κ.Α. και για τις περιπτώσεις ακαταχώρητου εργαζομένου στο ανωτέρω βιβλίο ενημερώνεται το αρμόδιο υποκατάστημα του Ι.Κ.Α..

α) Διοικητικές κυρώσεις (Πρόστιμα)

Κωδικός κλάδου	Ονομασία κλάδου οικονομικής δραστηριότητας	Αριθμός προστίμων ανά κλάδο
10	Εξόρυξη άνθρακα, λιγνίτη και τύρφης	1
15	Βιομηχανία τροφίμων και ποτών	4
18	Κατασκευή ειδών ένδυσης	7
19	Βιομηχανία δέρματος και δερμάτινων ειδών	0
22	Εκδόσεις, εκτυπώσεις	4
24	Παραγωγή χημικών ουσιών και προϊόντων	4
27	Παραγωγή βασικών μετάλλων	0
28	Κατασκευή μεταλλικών προϊόντων πλην μηχανημάτων και ειδών εξοπλισμού	0
31	Κατασκευή ηλεκτρικών μηχανών και συσκευών	0
36	Κατασκευή επίπλων	0
45	Κατασκευές	2
51	Χονδρικό εμπόριο και εμπόριο με προμήθεια	5
52	Λιανικό εμπόριο	21
55	Ξενοδοχεία-Εστιατόρια	21
60	Χερσαίες μεταφορές. Μεταφορές μέσω αγωγών	5
62	Εναέριες Μεταφορές	0
63	Βοηθητικές και συναφείς προς τις μεταφορές δραστηριότητες, δραστηριότητες ταξιδιωτικών πρακτορείων	6
64	Τηλεπικοινωνίες και Ταχυδρομεία	0
65	Ενδιάμεσοι χρηματοπιστωτικοί οργανισμοί	5
66	Ασφαλίσεις	3
72	Πληροφορική και συναφείς δραστηριότητες	0
80	Εκπαίδευση	2
85	Υγεία και Κοινωνική μέριμνα	3
92	Ψυχαγωγικές, πολιτιστικές και αθλητικές δραστηριότητες	2
93	Άλλες δραστηριότητες παροχής υπηρεσιών	27
ΣΥΝΟΛΟ		122

β) Ποινικές κυρώσεις

Μηνύσεις	0
Μηνυτήριες αναφορές	1

1.2 Εσωτερικός Έλεγχος των Υπηρεσιών

Κατά το έτος **2009** ελέγχθηκαν τα Τμήματα Κοινωνικής Επιθεώρησης Ανατολικού Τομέα Αθηνών και Πέλλας.

Για τους παραπάνω εσωτερικούς ελέγχους συντάχθηκαν και υποβλήθηκαν στον Ειδικό Γραμματέα αναφορές, όσον αφορά στις διαπιστώσεις για το έργο και τη λειτουργία των υπηρεσιών και υποβλήθηκαν προτάσεις για τη βελτίωσή τους.

1.3 Ανατιθέμενο έργο από τον Ειδικό Γραμματέα

Για το έτος **2009** ανατέθηκε σε Ειδικούς Κοινωνικούς Επιθεωρητές :

α) Η διενέργεια προκαταρκτικής εξέτασης για πιθανό πειθαρχικό παράπτωμα υπαλλήλων στα τμήματα Κοινωνικής Επιθεώρησης Καβάλας, Κέρκυρας, Μαγνησίας και Δυτικού Τομέα Αθηνών.

β) Η παρακολούθηση της πορείας **500** ελέγχων και εργατικών διαφορών των Τ.Κ.Ε. όλης της επικρατείας, ύστερα από γενόμενες καταγγελίες στο τηλεφωνικό κέντρο του Σ.ΕΠ.Ε..

γ) Η συμμετοχή ενός (1) Κοινωνικού Επιθεωρητή στη Νομοπαρασκευαστική Επιτροπή του Υπουργείου Εργασίας.

δ) Η διενέργεια εκτάκτων ελέγχων σε περιοχές αρμοδιότητας των Τμημάτων Κοινωνικής Επιθεώρησης Πάτρας, Ξάνθης, Καστοριάς, Δράμας, Έδεσσας, Μήλου και Θεσσαλονίκης, ο αριθμός των οποίων δε συμπεριλαμβάνεται στο συνολικό αριθμό των πραγματοποιηθέντων ελέγχων, δεδομένου ότι καταγράφησαν στα δελτία των υπαλλήλων των ανωτέρω τμημάτων.

1.4 Άλλες δραστηριότητες

Η πραγματοποίηση **40** επιτόπιων ελέγχων σε υπό σύσταση Ιδιωτικά Γραφεία Συμβούλων Εργασίας (Ι.Γ.Σ.Ε.) και Εταιρείες Προσωρινής Απασχόλησης (Ε.Π.Α.), για τη διαπίστωση της πληρότητας των απαιτούμενων από τις σχετικές διατάξεις προϋποθέσεων σύστασης και λειτουργίας τους, καθώς και η σύνταξη ειδικής έκθεσης αξιολόγησής τους. Προς τούτο έχουν συσταθεί και λειτουργούν μικτές τριμελείς επιτροπές από τεχνικούς και κοινωνικούς επιθεωρητές εργασίας, μη αμειβόμενες.

1.5 Παρατηρήσεις

Το Προεδρικό Δ/γμα 136/99 δεν προέβλεψε διάρθρωση της Υπηρεσίας αυτής, με αποτέλεσμα να στερείται στοιχειώδους διοικητικής υποστήριξης για την εσωτερική της λειτουργία.

Ο συντονισμός των ενεργειών τους γίνεται αποκλειστικά και μόνο από τον Πολιτικό Προϊστάμενο του Σώματος κ. Ειδικό Γραμματέα και την πολιτική ηγεσία γενικότερα.

Από τον προγραμματισμό δράσης του έτους 2009, οι στόχοι που δεν υλοποιήθηκαν αφορούν τον εσωτερικό έλεγχο μονοπρόσωπων υπηρεσιών και υπηρεσιών με περιορισμένο αριθμό υπηρετούντων υπαλλήλων. Όσον αφορά τις λοιπές υπηρεσίες ελέγχθηκαν δύο (2).

Δεν υλοποιήθηκαν επίσης οι στόχοι που αφορούν εξωτερικούς ελέγχους σε περιοχές με έντονη τουριστική κίνηση, ιδίως κατά τους θερινούς μήνες (νησιά και παραθαλάσσιες περιοχές) και περιοχές με μεγάλο αριθμό βιομηχανιών πλην των επιχειρήσεων λεκανοπεδίου Αττικής.

Η μη πραγματοποίηση ελέγχων στις ανωτέρω περιοχές οφείλεται στις ελλείψεις πιστώσεις για έξοδα κίνησης και αποζημιώσεις εκτός έδρας υπαλλήλων.

Επετεύχθη, όμως, ο στόχος του συνολικού αριθμού των ελέγχων και μάλιστα υπερέβη τον προγραμματισμένο αριθμό. Επιπλέον, εκτελέστηκε το ανατιθέμενο έργο από τον Ειδικό Γραμματέα, όπως αυτό περιγράφεται ανωτέρω.

2. ΤΕΧΝΙΚΩΝ ΕΙΔΙΚΩΝ ΕΠΙΘΕΩΡΗΤΩΝ

Το έργο των Τεχνικών Ειδικών Επιθεωρητών Εργασίας, όπως αυτό ορίζεται στο άρθρο 11 του Ν. 2639/98, διακρίνεται σε:

- **Εσωτερικό έλεγχο** των Υπηρεσιών του Σ.ΕΠ.Ε. (Κέντρων Πρόληψης Επαγγελματικού Κινδύνου (ΚΕ.Π.Ε.Κ.) και Τμημάτων Τεχνικής & Υγειονομικής Επιθεώρησης (Τ.Τ.Υ.Ε.) για την ενιαία δράση και λειτουργία τους.
- **Έλεγχο** των χώρων εργασίας σε ολόκληρη την Ελληνική επικράτεια, προς **εξακρίβωση της εφαρμογής** των διατάξεων της Εργατικής Νομοθεσίας, που αφορούν θέματα υγείας και ασφάλειας των εργαζομένων καθώς και την **επιβολή** διοικητικών και ποινικών κυρώσεων για τις διαπιστούμενες παραβάσεις.
Οι έλεγχοι πραγματοποιούνται δειγματοληπτικά σε επιχειρήσεις διαφόρων κλάδων οικονομικής δραστηριότητας, που επιλέγονται τυχαία ή υποδεικνύονται από τις τοπικές συνδικαλιστικές οργανώσεις οι οποίες είναι ενήμερες για τα σχετικά προβλήματα στην περιοχή τους.
- **Εκτέλεση κάθε άλλου έργου** που ανατίθεται από τον Ειδικό Γραμματέα και έχει σχέση με την οργάνωση και λειτουργία του Σ.ΕΠ.Ε..

Η Υπηρεσία των Τεχνικών Ειδικών Επιθεωρητών, στα πλαίσια των αρμοδιοτήτων της και σε συνεργασία με τον Προϊστάμενό της Ειδικό Γραμματέα του Σ.ΕΠ.Ε., κατά το έτος **2009** υλοποίησε:

2.1 Ελέγχους Επιχειρήσεων

Ο συνολικός αριθμός των πραγματοποιηθέντων ελέγχων και επανελέγχων είναι διακόσιοι πενήντα έξι (**256**) και αφορά στους παρακάτω κλάδους οικονομικής δραστηριότητας :

α) Αριθμός ελέγχων και επανελέγχων που πραγματοποιήθηκαν από τους Τεχνικούς Ειδικούς Επιθεωρητές

ΠΙΝΑΚΑΣ 1

Κωδικός κλάδου	Όνομασία κλάδου οικονομικής δραστηριότητας	Έλεγχοι επιχ/σεων που διενεργήθηκαν	Επανελέγχοι επιχ/σεων
28	Κατασκευή μεταλλικών προϊόντων	1	0
40	Παροχή ηλεκτρικού ρεύματος	1	0
45	Κατασκευές	116	26
50	Εμπόριο, συντήρηση και επισκευή αυτοκινήτων οχημάτων και μοτοσικλετών	1	0
52	Λιανικό Εμπόριο	13	5
73	Έρευνα και ανάπτυξη	1	0
93	Άλλες δραστηριότητες παροχής Υπηρεσιών	1	0
Σύνολο		134	31
Σύνολο Ελέγχων & Επανελέγχων		165	

β) Αριθμός ελέγχων που έχουν καταχωρηθεί σε δελτία ελέγχου των υπαλλήλων των Περιφερειακών Υπηρεσιών (ΚΕ.Π.Ε.Κ. Πειραιά & Ν. Αιγαίου – Δυτικής Αττικής & Πελοποννήσου) και διενεργήθηκαν από κοινού με Ειδικούς Τεχνικούς Επιθεωρητές, με αφορμή την «Παγκόσμια Ημέρα για την Ασφάλεια και την Υγεία της Εργασίας» και την «Ευρωπαϊκή Εκστρατεία για την ασφάλεια και την υγεία στην Εργασία 2008-2009»).

ΠΙΝΑΚΑΣ 2

Κωδικός κλάδου	Όνομασία κλάδου οικονομικής δραστηριότητας	Έλεγχοι επιχ/σεων που διενεργήθηκαν	Επανελέγχοι επιχ/σεων
15	Βιομηχανία τροφίμων και ποτών	3	0
16	Παραγωγή προϊόντων καπνού	1	0
23	Παραγωγή προϊόντων διύλισης πετρελαίου	2	0
26	Κατασκευή άλλων προϊόντων από μη μεταλλικά ορυκτά	6	0
27	Παραγωγή βασικών μετάλλων	1	0
29	Κατασκευή μηχανημάτων και ειδών εξοπλισμού	2	0
35	Κατασκευή λοιπού εξοπλισμού μεταφορών	29	0
40	Παροχή ηλεκτρικού ρεύματος	10	0
45	Κατασκευές	35	0
51	Χονδρικό Εμπόριο	2	0
Σύνολο		91	0
Σύνολο Ελέγχων & Επανελέγχων		91	

Ενδεικτικά, αναφέρεται ότι στους παραπάνω ελέγχους έγιναν υποδείξεις, παρατηρήσεις καθώς και διαπιστώσεις παραβάσεων σε θέματα ασφάλειας και υγείας κατά κλάδο οικονομικής δραστηριότητας, όπως αναλύονται στους παραπάνω πίνακες.

Αποτέλεσμα των ανωτέρω ελέγχων ήταν η επιβολή των παρακάτω Διοικητικών κυρώσεων:

ι) Πρόστιμα: (19) Συνολικού ύψους 41.000,00 €

Είδος Παραβάσεως	Αριθμός Προστίμων	Χρηματικά Ποσά
Για την Απασχόληση Τεχνικού Ασφάλειας (Τ.Α.)	4	8.500,00 €
Για την Γραπτή Εκτίμηση επαγγελματικού κινδύνου	4	8.500,00 €
Για τη Σήμανση ασφάλειας και υγείας στους χώρους εργασίας	1	1.000,00 €
Για την προστασία εργαζομένων λόγω πτώσεως (ασφαλή κιγκλιδώματα), κλιμακοστασίων, χώρων εργασίας	2	5.000,00 €
Ασφάλεια μηχανών	1	3.000,00 €
Χρήση Μέσων Ατομικής Προστασίας (Μ.Α.Π.)	1	1.000,00 €
Για Ημερολόγιο Μέτρων Ασφαλείας (Η.Μ.Α.)	2	2.000,00 €
Για κατάλληλη περιγραφή του εργοταξίου με ευκρινή και εμφανή σήμανση	1	1.000,00 €
Για εργασίες σε χώρους όπου υπάρχουν ανοίγματα κατακορύφων επιφανειών & ανοίγματα δαπέδου, φρεάτια ανελκυστήρων, φωταγωγοί, αφύλακτα πέρατα πλακών και άκρες εξωστών, κλίμακες χωρίς πλευρική προστασία κ.λ.π.	3	11.000,00 €
Σύνολο	19	41.000,00 €

ii) Διακοπές εργασιών: (28)

Κωδικός κλάδου	Ονομασία κλάδου οικονομικής δραστηριότητας	Είδος Παραβάσεως	Αριθμός διακοπών
45	Κατασκευές	Ανατάλληλα ή μη ελεγμένα ικριώματα, ύπαρξη μη προστατευμένων ανοιγμάτων τοίχου ή δαπέδου, πέρατα πλακών, άκρες εξωστών, κλίμακες χωρίς πλευρική προστασία, ύπαρξη διαδρόμων κυκλοφορίας και πρόσβασης στο εργοτάξιο χωρίς πλευρική προστασία	28

Εκτός από τους προγραμματισμένους ελέγχους κατά μήνα, πραγματοποιήθηκαν και έλεγχοι που προέκυψαν από καταγγελίες συνδικαλιστικών οργανώσεων και μεμονωμένων περιπτώσεων.

2.2 Άλλες δραστηριότητες

α) Πραγματοποίηση επιτοπίων ελέγχων σε υπό σύσταση Ι.Γ.Σ.Ε. (Ιδιωτικά Γραφεία Συμβούλων Εργασίας) και Ε.Π.Α. (Εταιρείες Προσωρινής Απασχόλησης) και υποβολή εκθέσεων αξιολόγησης στη Δ/νση Απασχόλησης του Υπουργείου μας προκειμένου να τους χορηγηθεί άδεια λειτουργίας (Σύνολο ελέγχων & επανελέγχων: 37)

Ι.Γ.Σ.Ε. έλεγχοι	Ι.Γ.Σ.Ε. επανελέγχοι	Ε.Π.Α. έλεγχοι	Ε.Π.Α. επανελέγχοι	Αριθμός ελέγχων & επανελέγχων
20	10	4	3	37

β) Συμμετοχή των Ειδικών Τεχνικών Επιθεωρητών στην πραγματοποίηση επιτοπίων ελέγχων σε παράνομα Ι.Γ.Σ.Ε. (Ιδιωτικά Γραφεία Συμβούλων Εργασίας) στερούμενα σχετικής αδείας.

Ι.Γ.Σ.Ε. έλεγχοι	Ι.Γ.Σ.Ε. επανελέγχοι	Ε.Π.Α. έλεγχοι	Ε.Π.Α. επανελέγχοι	Αριθμός ελέγχων & επανελέγχων
7	1	0	0	8

Αποτέλεσμα των ανωτέρω ελέγχων ήταν η επιβολή των παρακάτω Διοικητικών κυρώσεων:

Πρόστιμα: (4) Συνολικού ύψους 33.000,00 €

Είδος Παραβάσεως	Αριθμός Προστίμων	Χρηματικά Ποσά
Ι.Γ.Σ.Ε. στερούμενα σχετικής αδείας	4	33.000,00 €
Σύνολο	4	33.000,00 €

γ) Συμμετοχή των Ειδικών Τεχνικών Επιθεωρητών στην ομάδα εργασίας για την οργάνωση, διαχείριση και λειτουργία Πληροφοριακού Συστήματος του Υπουργείου Απασχόλησης και Κοινωνικής Προστασίας, με σκοπό:

- Τη διαμόρφωση και επικαιροποίηση του απογραφικού Δελτίου Εργοδοτών (Κ1) και του Πίνακα Προσωπικού και ωρών Εργασίας (Κ4), τα οποία θα χρησιμοποιούνται από τις υπηρεσίες του Σ.ΕΠ.Ε. και την κατάλληλη προσαρμογή τους, ώστε να είναι δυνατή η χρήση τους από το πληροφοριακό σύστημα.
- Τη ρύθμιση και τον καθορισμό της διαβάθμισης προσβασιμότητας στη χρήση και τα στοιχεία του πληροφοριακού συστήματος των εμπλεκόμενων και
- Τη διαχείριση, λειτουργία, υποστήριξη και ασφάλεια του συστήματος, καθώς και εισηγήσεις για θεσμικές, νομικές και κάθε άλλες τροποποιήσεις και συμπληρώσεις.

**ΑΠΟΛΟΓΙΣΜΟΣ ΔΡΑΣΗΣ ΕΙΔΙΚΩΝ ΤΕΧΝΙΚΩΝ ΕΠΙΘΕΩΡΗΤΩΝ
ΣΤΟΧΕΥΜΕΝΩΝ ΕΛΕΓΧΩΝ ΣΕ ΕΠΙΧΕΙΡΗΣΕΙΣ
2004 -2009**

ΔΡΑΣΗ	2004	2005	2006	2007	2008	2009
ΠΡΟΓΡΑΜΜΑΤΙΣΜΟΣ ΔΡΑΣΗΣ (Εκτιμώμενος αριθμός ελέγχων)	0	210	220	235	230	220
ΕΛΕΓΧΟΙ- ΕΠΑΝΕΛΕΓΧΟΙ (Διενεργηθέντες)	136	346	303	240	283	256
ΜΗΝΥΤΗΡΙΕΣ ΑΝΑΦΟΡΕΣ	0	2	2	0	0	0
ΜΗΝΥΣΕΙΣ	6	76	66	67	8	47
ΔΙΑΚΟΠΕΣ	4	22	54	64	3	28
ΕΠΙΒΛΗΘΕΝΤΑ ΠΡΟΣΤΙΜΑ	2	52	10	3	5	19
ΧΡΗΜΑΤΙΚΑ ΠΟΣΑ	9.000,00 €	56.200,00 €	13.500,00 €	11.000,00 €	15.000,00 €	41.000,00 €

ΔΡΑΣΗ	2004	2005	2006	2007	2008	2009
ΠΡΟΓΡΑΜΜΑΤΙΣΜΟΣ ΔΡΑΣΗΣ (Εκτιμώμενος αριθμός ελέγχων)	0	210	220	235	230	220
ΕΛΕΓΧΟΙ (Διενεργηθέντες)	136	321	260	182	280	225
ΕΠΑΝΕΛΕΓΧΟΙ (Διενεργηθέντες)	0	25	43	58	3	31
ΣΥΝΟΛΟ (Ελέγχων & Επανελέγχων)	136	346	303	240	283	256

**ΑΠΟΛΟΓΙΣΜΟΣ ΔΡΑΣΗΣ ΕΙΔΙΚΩΝ ΤΕΧΝΙΚΩΝ ΕΠΙΘΕΩΡΗΤΩΝ
ΣΤΟΧΕΥΜΕΝΩΝ ΕΛΕΓΧΩΝ**
στις Τοπικές Υπηρεσίες του Σ.ΕΠ.Ε. για την αποτελεσματικότερη λειτουργία τους
2005-2009

A/A	Υπηρεσίες	Αριθμ. Ελέγχων
2005	Στα Τμήματα Τεχνικής και Υγειονομικής Επιθεώρησης των Νομών: 1) Αργολίδας, 2) Δράμας, 3) Ευρυτανίας, 4) Ηρακλείου, 5) Ιωαννίνων, 6) Καβάλας, 7) Χανίων, 8) Έβρου και 9) Φθιώτιδος Ελέγχθηκαν συνολικά εννέα (9) Περιφερειακές Υπηρεσίες του Σ.ΕΠ.Ε.	9
2006	Στα Τμήματα Τεχνικής και Υγειονομικής Επιθεώρησης των Νομών: 1) Κοζάνης και 2) Άρτας Ελέγχθηκαν συνολικά δύο (2) Περιφερειακές Υπηρεσίες του Σ.ΕΠ.Ε.	2
2007	Κατά το έτος 2009 δεν πραγματοποιήθηκαν μετακινήσεις των Τεχνικών Ειδικών Επιθεωρητών στις Τοπικές Υπηρεσίες του Σ.ΕΠ.Ε. για τον έλεγχο της δραστηριότητάς τους	0
2008	Έλεγχοι Κέντρων Πρόληψης Επαγγελματικού Κινδύνου (ΚΕ.Π.Ε.Κ.): 1) Δυτικής Αττικής & Πελοποννήσου, 2) Ανατολικής Αττικής & Βορείου Αιγαίου, 3) Μακεδονίας & Θράκης, 4) Αθηνών & Κρήτης & 5) Πειραιώς και Νοτίου Αιγαίου. Έλεγχοι στα Τμήματα Τεχνικής & Υγειονομικής Επιθεώρησης (Τ.Τ.Υ.Ε.) Νομών: 1) Φωκίδας, 2) Βοιωτίας, 3) Ευβοίας, 4) Πέλλας, 5) Αρκαδίας & 6) Τριτάλων. Ελέγχθηκαν συνολικά έντεκα (11) Περιφερειακές Υπηρεσίες του Σ.ΕΠ.Ε.	11
2009	Κατά το έτος 2009 δεν πραγματοποιήθηκαν μετακινήσεις των Τεχνικών Ειδικών Επιθεωρητών στις Τοπικές Υπηρεσίες του Σ.ΕΠ.Ε. για τον έλεγχο της δραστηριότητάς τους.	0

ΑΠΟΛΟΓΙΣΜΟΣ ΔΡΑΣΗΣ ΕΙΔΙΚΩΝ ΤΕΧΝΙΚΩΝ ΕΠΙΘΕΩΡΗΤΩΝ <i>ελέγχων σε υπό σύσταση Ι.Γ.Σ.Ε. (Ιδιωτικά Γραφεία Συμβούλων Εργασίας) και Ε.Π.Α.</i> <i>(Εταιρείες Προσωρινής Απασχόλησης)</i> 2007-2009			
ΕΤΗ	Ι.Γ.Σ.Ε.	Ε.Π.Α.	Αριθμός ελέγχων & επανελέγχων
2007	17	10	27
2008	20	4	24
2009	30	7	37

Δ. ΔΙΟΙΚΗΤΙΚΗΣ ΚΑΙ ΤΕΧΝΙΚΗΣ ΣΤΗΡΙΞΗΣ

(Απολογισμός δράσης της Δ/σης Διοικητικής και Τεχνικής Στήριξης της Κεντρικής Υπηρεσίας του Σ.ΕΠ.Ε.)

1. ΤΜΗΜΑ ΔΙΟΙΚΗΤΙΚΗΣ ΜΕΡΙΜΝΑΣ ΚΑΙ ΣΥΝΔΡΟΜΗΣ

- Επικαιροποίηση βελτιστοποιημένου προγράμματος **τήρησης δυναμολογίου στην ACCESS** που επιτρέπει παράλληλα την ηλεκτρονική παρακολούθηση διαφόρων θεμάτων προσωπικού (π.χ. αδειών, υπηρεσιακών μεταβολών, κ.ά.).
- Επεξεργασία θεμάτων κρίσεων, τοποθετήσεων και μεταθέσεων Προϊσταμένων Τμημάτων Κοινωνικής και Τεχνικής – Υγειονομικής Επιθεώρησης από το Υπηρεσιακό Συμβούλιο του Σ.ΕΠ.Ε.: **3** επιλογές και **5** μεταθέσεις.
- Εισηγήσεις για την έκδοση υπουργικών αποφάσεων για την εφαρμογή διατάξεων του Ν. 3762/09:
 - α) Για τη σύσταση των νέων Τμημάτων.
 - β) Για τη σύσταση της Δ/σης Κοινωνικής Επιθεώρησης Δωδεκανήσου.
 - γ) Για την ανακατανομή θέσεων για τη λειτουργία των Διευθύνσεων Κοινωνικής Επιθεώρησης Δωδεκανήσου και Κυκλάδων.
 - δ) Για τη διαδικασία εκπαίδευσης.
- Εισηγήση για ανακατανομή οργανικών θέσεων σύμφωνα με τις ανάγκες του Σ.ΕΠ.Ε..
- Εισηγήση για πρόσληψη προσωπικού με σύμβαση εργασίας ιδιωτικού δικαίου ορισμένου χρόνου.
- Εισηγήση για μεταφορά προσωπικού σύμφωνα με τις διατάξεις του Ν. 3717/08 (Ολυμπιακή Αεροπορία).
- Σύνταξη τριμηνιαίων απολογιστικών στοχοθεσίας.
- Εισηγήση για εκχώρηση αρμοδιοτήτων στον Ειδικό Γραμματέα.
- Εισηγήσεις για νέους διορισμούς αθλητών: **3**.
- Απαντήσεις σε ερωτήσεις και αναφορές βουλευτών, καθώς και σε ερωτήματα εργατικών κέντρων και άλλων φορέων.

- Αξιολόγηση και εισήγηση αναφορικά με αιτήματα υπαλλήλων του Σ.ΕΠ.Ε. πανελλαδικά για θέματα **υπηρεσιακών μεταβολών-κινητικότητας**.

Ειδικότερα:

- **Μεταθέσεις: 17 εισηγήσεις** (οι οκτώ εισηγήσεις για μετάθεση ήταν θετικές και υλοποιήθηκαν, ενώ οι εννέα ήταν αρνητικές και δεν υλοποιήθηκαν, καθόσον στις υπηρεσίες που ζητούσαν να μετατεθούν οι υπάλληλοι δεν υπήρχαν κενές οργανικές θέσεις).
 - **Αποσπάσεις: 45 εισηγήσεις** (όλες οι εισηγήσεις για απόσπαση ήταν θετικές και υλοποιήθηκαν).
 - **Μετατάξεις: 15 εισηγήσεις** (οι έντεκα ήταν μετάταξη σε ανώτερο κλάδο: η εισήγηση ήταν θετική και υλοποιήθηκαν. Οι υπόλοιπες τέσσερις ήταν μετάταξη σε άλλη υπηρεσία: οι εισηγήσεις ήταν αρνητικές, ενώ τελικά υλοποιήθηκε μόνο η μία).
- Αξιολόγηση και εισήγηση αναφορικά με αιτήματα υπαλλήλων του Σ.ΕΠ.Ε. πανελλαδικά για θέματα αδειών υπηρεσιακής εκπαίδευσης, αδειών άνευ αποδοχών, αδειών άσκησης ιδιωτικού έργου με αμοιβή, κ.ά..
 - Παρακολούθηση και συνεχής ενημέρωση των ατομικών φακέλων ολοκλήρου του προσωπικού του Σώματος.
 - Μέριμνα για την υλοποίηση δύο **(2) προγραμμάτων αρχικής εκπαίδευσης Κοινωνικών** Επιθεωρητών Εργασίας (παρ. 2 του άρθρου 5 του Ν.3762/09).
 - Μέριμνα για την υλοποίηση δύο **(2) προγραμμάτων αρχικής εκπαίδευσης Τεχνικών και Υγειονομικών** Επιθεωρητών Εργασίας (παρ.2. του άρθρου 5 του Ν.3762/09).
 - Μέριμνα για τη συμμετοχή υπαλλήλων μας σε διυπουργικά **επιμορφωτικά προγράμματα** συνεχιζόμενης κατάρτισης του ΙΝ.ΕΠ.. Συγκεκριμένα, υπάλληλοι του Σ.ΕΠ.Ε. επιμορφώθηκαν στα ακόλουθα προγράμματα:
 1. Οργάνωση και Χρονοπρογραμματισμός Έργων.
 2. Το σύγχρονο management των δημοσίων υπηρεσιών.
 3. Ο Δημοσιοϋπαλληλικός Κώδικας.
 4. Το κοινό πλαίσιο αξιολόγησης ως εργαλείο για διοίκηση ολικής ποιότητας.
 5. Κανόνες Νομιμότητας και Διαφάνειας στη Δημόσια Διοίκηση.
 6. Μεθοδολογία και Σύνθεση Παρουσιάσεων. Περιβάλλοντα και Διαχείριση Εργασιακού Στρες.
 7. Επιτελική Συνεργασία με την πολιτική ηγεσία.

8. Διαχείριση Κινδύνων Κρίσεων για την Ασφάλεια και Υγεία στις Σχολικές – Εκπαιδευτικές Μονάδες.
 9. Διοίκηση μέσω Στόχων και Μέτρηση της Αποδοτικότητας.
 10. Βασικές Γνώσεις στους Ηλεκτρονικούς Υπολογιστές.
- Συγκρότηση **16 Επιτροπών** για οικοδομές και εργοταξιακά έργα.
 - Εισηγήσεις για τη **συμμετοχή υπαλλήλων μας σε Επιτροπές πανελλαδικά**.
 Συγκεκριμένα:

Επιτροπές Ι.Κ.Α.	: 24	εισηγήσεις
Κ.Α.Φ. Λιμένων και Ξηράς	: 22	εισηγήσεις
Επιτροπές Κ.Τ.Ε.Λ.	: 2	εισηγήσεις
Ν.Ε.Υ.Α.Ε.	: 8	εισηγήσεις
Επιτροπές Εργασίας	: 14	εισηγήσεις
Επιτροπές Ο.Α.Ε.Δ.	: 3	εισηγήσεις
Επιτροπές Εργατικής Εστίας	: 1	εισήγηση
Επιτροπές Αλλοδαπών	: 2	εισηγήσεις
Επιτροπές Οργανισμού Εργατικής Κατοικίας	: 3	εισηγήσεις
 - Παρακολούθηση και επικαιροποίηση ηλεκτρονικού πίνακα με τη συμμετοχή των υπαλλήλων του Σώματος σε Επιτροπές και Συμβούλια.
 - Συνεχής ενημέρωση των φακέλων των Επιτροπών σε όλες τις Νομαρχίες της χώρας.
 - Παρακολούθηση και μελέτη της Νομοθεσίας σχετικά με τη συγκρότηση Επιτροπών και Συμβουλίων.
 - Εισηγήσεις θεμάτων της εργατικής νομοθεσίας στο Σ.Κ.Ε.Ε.Ε..
 - Υλοποίηση του προϋπολογισμού έτους **2009**. Σε συνεργασία με τη Διεύθυνση Οικονομικού του Υπουργείου Απασχόλησης, μέσω του Γ.Λ.Κ. επιτεύχθηκε **μερική ανακατανομή** των πιστώσεων, ώστε να καλυφθούν αποτελεσματικότερα οι λειτουργικές δαπάνες των υπηρεσιών για το α' και β' τρίμηνο του **2009**.
 - Εισήγηση για την ορθολογικότερη κατανομή στις υπηρεσίες μας πανελλαδικά των εγκριθέντων ποσών του προϋπολογισμού του **2009**, μέσω **επιτροπικών ενταλμάτων** για τα 4 τρίμηνα του **2009**.
 - Συγκέντρωση, καταγραφή και αξιολόγηση των αιτημάτων όλων των υπηρεσιών για το **2009**.

- Μέριμνα και συνεργασία με τη Διεύθυνση Οικονομικού του Υπουργείου και το Γενικό Λογιστήριο του Κράτους για την αύξηση των πιστώσεων και την εξασφάλιση της διάθεσης τους στο **100%** ώστε να αντιμετωπιστούν οι ανάγκες του Σ.ΕΠ.Ε., καθώς ο εγκεκριμένος προϋπολογισμός δεν μπορούσε να πετύχει ούτε στοιχειωδώς το σκοπό αυτό.
- Επεξεργασία και κατάρτιση εισήγησης του σχεδίου προϋπολογισμού για το **2009** με βασικό στόχο τη στήριξη του έργου των επιθεωρήσεων.
- Συγκέντρωση και καταγραφή των προϋπολογισμών όλων των τμημάτων, Διευθύνσεων και ΚΕ.Π.Ε.Κ. του Σ.ΕΠ.Ε. για το **2009**.
- Συγκέντρωση και έλεγχος των απαραίτητων στοιχείων για την έκδοση **υπηρεσιακών ταυτοτήτων** των υπαλλήλων του Σ.ΕΠ.Ε..
- Τήρηση **πρωτοκόλλου** εισερχομένων και εξερχομένων εγγράφων (**5.148** έγγραφα της Διεύθυνσης **Σ2**, **3.325** έγγραφα της Διεύθυνσης **Σ3** και **657** έγγραφα της Διεύθυνσης **Σ1**), διεκπεραίωση της κοινής και εμπιστευτικής **αλληλογραφίας**, **185** εισηγήσεις για **εκτός έδρας μετακινήσεις** στο εσωτερικό και στο εξωτερικό, διαβίβαση **167** εγκυλίων στις Περιφερειακές Δ/νσεις και τήρηση του **γενικού αρχείου** της Κεντρικής Υπηρεσίας του Σ.ΕΠ.Ε..

2. ΤΜΗΜΑ ΝΟΜΙΚΗΣ ΥΠΟΣΤΗΡΙΞΗΣ

- Αλληλογραφία με το γραφείο Νομικού Συμβούλου του Υπουργείου Απασχόλησης και Κοινωνικής Προστασίας και το Διοικητικό Πρωτοδικείο Αθηνών. Αποστολή **270** φακέλων στις παραπάνω Υπηρεσίες, για την εκδίκαση ενώπιον του ανωτέρω δικαστηρίου, αιτήσεων αναστολής και προσφυγών, κατά επιβληθέντων προστίμων.
- Αλληλογραφία με το Νομικό Συμβούλιο του Κράτους (Κεντρική Υπηρεσία), επί προσφυγών, κατά επιβληθέντων από τις Περιφερειακές μας Υπηρεσίες (εντός Ν. Αττικής, πλην Πειραιά) διοικητικών κυρώσεων και μέριμνα, σε συνεργασία με αυτό, για την έγκαιρη ανάθεση των υποθέσεων του Σ.ΕΠ.Ε., που παραπέμπονται στη δικαιοσύνη, στους εκπροσώπους του δημοσίου.
- Επεξεργασία και αρχειοθέτηση **315** φακέλων προστίμων, που επεβλήθησαν από τις Περιφερειακές μας Υπηρεσίες Ν. Αττικής, πλην Πειραιά (Κοινωνικές Επιθεωρήσεις και ΚΕ.Π.Ε.Κ.).
- Συνεργασία και αλληλογραφία με την Κεντρική Υπηρεσία του Υπουργείου Απασχόλησης και Κοινωνικής Προστασίας, σε θέματα νομικής και διοικητικής φύσεως.
- Απαντήσεις σε ερωτήματα των περιφερειακών Υπηρεσιών του Σ.ΕΠ.Ε., επί θεμάτων αρμοδιότητάς μας.
- Καθημερινή τηλεφωνική επαφή με τις Υπηρεσίες μας, για παροχή νομικών συμβουλών, πληροφοριών και διευκρινίσεων, επί θεμάτων εργατικής νομοθεσίας, διοικητικού δικαίου, διοικητικής διαδικασίας, κτλ.
- Συγκέντρωση και μελέτη δικαστικών αποφάσεων, που εκδόθηκαν επί προσφυγών, κατά πράξεων επιβολής προστίμου, για την εξαγωγή συμπερασμάτων.
- Συμμετοχή στη διαδικασία για την ηλεκτρονική υποβολή εντύπων.
- Συμμετοχή στη δημιουργία ενημερωτικού φυλλαδίου, που διανεμήθηκε στην ημερίδα των Τεχνικών Επιθεωρητών Εργασίας στις **8/12/2009**.
- Υποβολή προτάσεων που συμπεριελήφθησαν στο υπό συζήτηση σχέδιο νόμου.

3. ΤΜΗΜΑ ΤΕΧΝΙΚΗΣ ΥΠΟΣΤΗΡΙΞΗΣ

3.1 Υπηρεσιακά Αυτοκίνητα

- Το Σώμα Επιθεώρησης Εργασίας (Σ.ΕΠ.Ε.) του Υπουργείου Εργασίας και Κοινωνικής Ασφάλισης έχει ως κύρια αποστολή την εφαρμογή των διατάξεων της εργατικής νομοθεσίας στους χώρους εργασίας (επιχειρήσεις, εργοστάσια, τεχνικά έργα κ.λ.π.), τη διασφάλιση της εργασιακής ειρήνης, τη βελτίωση των συνθηκών εργασίας, την έρευνα των εργατικών ατυχημάτων κ.λ.π. Τα ανωτέρω υλοποιούνται μέσω της ελεγκτικής δράσης του Σώματος Επιθεώρησης Εργασίας στους χώρους εργασίας **και υποβοηθούνται από τη χρήση των Υπηρεσιακών αυτοκινήτων**. Δια τούτο μέριμνα της Υπηρεσίας μας είναι ο εφοδιασμός των Υπηρεσιών του Σ.ΕΠ.Ε. με αυτοκίνητα.

Κατά το α' εξάμηνο του **2009** έγιναν οι απαιτούμενες ενέργειες, σε συνεργασία με τη Διεύθυνση Οικονομικού του Υπουργείου Απασχόλησης και Κοινωνικής Προστασίας και επιτεύχθηκε παράταση της μίσθωσης κατά ένα έτος (έως 31-7-2010) των **60** μισθωμένων αυτοκινήτων για το Σώμα Επιθεώρησης Εργασίας, σύμφωνα με την αριθμ. 5035/2004 Σύμβαση του Υπουργείου Ανάπτυξης. Εκ των ανωτέρω 60 αυτοκινήτων, τα **55** έχουν διατεθεί στις Υπηρεσίες του Σ.ΕΠ.Ε. σε όλη την Ελλάδα και τα **5** στο Υπουργείο Εργασίας.

- Επίσης, έγιναν ενέργειες, σε συνεργασία με τη Διεύθυνση Οικονομικού του Υπουργείου μας, για τη διεξαγωγή νέου διαγωνισμού και τον εφοδιασμό του Σώματος Επιθεώρησης Εργασίας με **60** επιβατικά αυτοκίνητα μέχρι 1400 cc, με τη διαδικασία της χρηματοδοτικής μίσθωσης, χωρίς εξαγορά κατά τη λήξη της μίσθωσης, για τα έτη 2010-2015. Το Υπουργείο Εσωτερικών ενέκρινε την ανωτέρω προμήθεια και έχουν εξασφαλισθεί από τον τακτικό προϋπολογισμό του Σ.ΕΠ.Ε. οι απαιτούμενες πιστώσεις. Ο διαγωνισμός θα διενεργηθεί από το Υπουργείο Οικονομίας, Ανταγωνιστικότητας & Ναυτιλίας – Γενική Γραμματεία Εμπορίου.
- Ενέργειες για την προμήθεια υπηρεσιακών αυτοκινήτων και από τον Ο.Δ.Δ.Υ., για κάλυψη αναγκών Υπηρεσιών του Σ.ΕΠ.Ε..
- Ενημέρωση για την ισχύουσα Νομοθεσία, απαντήσεις σε ερωτήματα, πληρωμή μισθωμάτων, τροχαία ατυχήματα κ.λ.π. σχετικά με τα **74** Υπηρεσιακά αυτοκίνητα (**55** μισθωμένα και **19** Κ.Υ.) των Υπηρεσιών του Σ.ΕΠ.Ε. σε όλη την Ελλάδα.
- Ενέργειες για τη έκδοση άδειας κίνησης των Υπηρεσιακών αυτοκινήτων πέραν των εργασίμων ωρών και ημερών, γιατί διενεργούνται έλεγχοι στους χώρους εργασίας, από τους Επιθεωρητές Εργασίας του Σ.ΕΠ.Ε., όλο το εικοσιτετράωρο.
- Λειτουργία γραφείου κίνησης των δύο Υπηρεσιακών αυτοκινήτων της Κεντρικής Υπηρεσίας του Σ.ΕΠ.Ε, τα οποία χρησιμοποιούνται από την Υπηρεσία των Ειδικών Επιθεωρητών Εργασίας για διενέργεια επιθεωρήσεων.

3.2 Κεντρική Υπηρεσία Σ.ΕΠ.Ε.

- Εγκατάσταση και λειτουργία του πενταψήφιου σύντομου κωδικού αριθμού **15512**, με **αστική χρονοχρέωση για τον καλούντα**, για την καταγραφή καταγγελιών των εργαζομένων από όλη την Ελλάδα, για θέματα εργατικής νομοθεσίας και την προώθησή τους στις αρμόδιες Υπηρεσίες του Σ.ΕΠ.Ε.. Κατά το χρονικό διάστημα από τον Ιούλιο έως το Δεκέμβριο του **2009**, καταγράφηκαν **97** καταγγελίες. Από αυτές, οι **93** καταγγελίες απεστάλησαν στα αρμόδια Τμήματα Κοινωνικής Επιθεώρησης Εργασίας και οι **4** στα αρμόδια Κέντρα Πρόληψης Επαγγελματικού Κινδύνου. Παράλληλα, στον ανωτέρω πενταψήφιο σύντομο κωδικό αριθμό υπεβλήθησαν εκατοντάδες ερωτήσεις πολιτών που αφορούσαν εργασιακά θέματα και παραπέμφθηκαν στις αρμόδιες Υπηρεσίες του Σ.ΕΠ.Ε..
- Τεχνική υποστήριξη των γραφείων της Κ.Υ. του Σ.ΕΠ.Ε. (επισκευή ηλεκτρολογικών, υδραυλικών, κλιματιστικών κ.λ.π.).
- Τεχνική υποστήριξη του εξοπλισμού της Κ.Υ. του Σ.ΕΠ.Ε. (τηλεφωνικό κέντρο, φωτοτυπικά μηχανήματα, τηλεφωνικές συνδέσεις, FAX κ.λ.π.).
- Μέριμνα για τη σωστή λειτουργία, τον εμπλουτισμό με νέα προγράμματα και την τεχνική υποστήριξη των **63** ηλεκτρονικών υπολογιστών. Η Κεντρική Υπηρεσία του Σ.ΕΠ.Ε. έχει ενταχθεί στο έργο «ΣΥΖΕΥΞΙΣ» με οφέλη τόσο σε επίπεδο **εξοικονόμησης πόρων** όσο και σε επίπεδο άμεσης και ταχείας πρόσβασης σε μεγάλο όγκο πληροφοριών.
- Αγορά **7** Η/Υ, **5** οθονών, **6** εκτυπωτών, FAX, τηλεφωνικών συσκευών, επίπλων κ.λ.π. για κάλυψη αναγκών της Κ.Υ. του Σ.ΕΠ.Ε..
- Αγορά και διανομή των μέσων ατομικής προστασίας σε **63** Υπαλλήλους της Κεντρικής Υπηρεσίας του Σ.ΕΠ.Ε..
- Στην Υπηρεσία μας υπήρχαν ηλεκτρονικές συσκευές, όπως μονάδες Η/Υ, οθόνες, εκτυπωτές, φωτοτυπικά μηχανήματα, ψύκτες κ.λ.π., τα οποία είχαν υποστεί βλάβες, δε λειτουργούν και για τα περισσότερα από αυτά ήταν αδύνατη η επισκευή, ενώ για μερικά ασύμφορη. Τα είδη αυτά καταλάμβαναν μεγάλο και χρήσιμο χώρο στα γραφεία της Υπηρεσίας μας. Για το σκοπό αυτό, συγκροτήθηκε επιτροπή η οποία έλεγξε, κατέγραψε και άρχισε τη διαδικασία για προώθηση προς ανακύκλωση των ανωτέρω ηλεκτρονικών κ.λ.π. συσκευών.
- Συλλογή του άχρηστου χαρτιού, μπαταριών, μελανιών εκτυπωτών κ.λ.π. της Υπηρεσίας και διάθεσή τους προς ανακύκλωση.

3.3 Περιφερειακές Υπηρεσίες Σ.ΕΠ.Ε.

- Εισηγήσεις και επίλυση θεμάτων που αφορούν την τοποθέτηση, μεταφορά κ.λ.π. τηλεφωνικών συνδέσεων Περιφερειακών Υπηρεσιών.
- Κατά το έτος **2009** ολοκληρώθηκε η σύνδεση στο **INTERNET** των Κέντρων Πρόληψης Επαγγελματικού Κινδύνου και των Τμημάτων Τεχνικής και Υγειονομικής Επιθεώρησης Εργασίας σε όλη την Ελλάδα.

ΔΕΥΤΕΡΟ ΜΕΡΟΣ

ΠΡΟΓΡΑΜΜΑΤΙΣΜΟΣ ΔΡΑΣΗΣ ΤΟΥ Σ.ΕΠ.Ε. ΓΙΑ ΤΟ ΕΤΟΣ 2010

A. ΤΕΧΝΙΚΗΣ ΚΑΙ ΥΓΕΙΟΝΟΜΙΚΗΣ ΕΠΙΘΕΩΡΗΣΗΣ

Προγραμματισμός δράσης των περιφερειακών υπηρεσιών Τεχνικής και Υγειονομικής Επιθεώρησης και της Δ/σης Προγραμματισμού και Συντονισμού Τεχνικής και Υγειονομικής Επιθεώρησης της Κεντρικής Υπηρεσίας του Σ.ΕΠ.Ε.

Το ετήσιο πρόγραμμα δράσης του Σ.ΕΠ.Ε. καταρτίστηκε, όπως κάθε χρόνο, μετά από διαβούλευση με εκπροσώπους των εργαζομένων και εργοδοτών, στα πλαίσια του **Συμβουλίου Κοινωνικού Ελέγχου Επιθεώρησης Εργασίας (Σ.Κ.Ε.Ε.Ε.)**.

Για τη σύνταξή του, ελήφθησαν υπόψη τα συμπεράσματα από την επεξεργασία των στατιστικών στοιχείων για τα ατυχήματα, τις επαγγελματικές ασθένειες και την ελεγκτική δράση των Τεχνικών & Υγειονομικών Επιθεωρητών, καθώς και οι προτάσεις των περιφερειακών υπηρεσιών.

Ακόμη, λήφθηκαν υπόψη τα προβλήματα που αναδεικνύονται από τις νέες μορφές εργασίας, τις σύγχρονες μεθόδους και τεχνικές καθώς και η προγραμματισμένη πανευρωπαϊκή εκστρατεία ελέγχων και ενημέρωσης, που οργανώνει η Ευρωπαϊκή Επιτροπή Ανώτερων Επιθεωρητών Εργασίας-SLIC για το **2010** (βλ. 3.2 παρακάτω).

Στον προγραμματισμό της ελεγκτικής δράσης προβλέπεται η διενέργεια, από κάθε ΚΕ.Π.Ε.Κ. και Τμήμα Τεχνικής και Υγειονομικής Επιθεώρησης, ελέγχων σ' όλους τους κλάδους επαγγελματικής δραστηριότητας, ανάλογα κυρίως με την επικινδυνότητα και παραβατικότητα που εμφανίζει κάθε κλάδος, σύμφωνα και με τα στατιστικά στοιχεία των προηγούμενων ετών (βλ. **Πίνακες και Διαγράμματα του Παραρτήματος Ι**).

Ο προγραμματισμένος αριθμός ελέγχων ανά κλάδο οικονομικής δραστηριότητας και η κατανομή τους ανά ΚΕ.Π.Ε.Κ., που έγινε με βάση τον αριθμό των υπηρετούντων Τεχνικών και Υγειονομικών Επιθεωρητών, παρουσιάζονται στον **Πίνακα Τ20 του Παραρτήματος Ι**.

Αναφέρονται, παρακάτω, οι κυριότερες από τις προγραμματισμένες δράσεις της Τεχνικής & Υγειονομικής Επιθεώρησης του Σ.ΕΠ.Ε. για το έτος **2010**, στα πλαίσια του ελεγκτικού και ενημερωτικού της έργου.

1. Συνέχιση των συστηματικών ελέγχων στον κλάδο των κατασκευών (οικοδομές και τεχνικά έργα)

Ο συγκεκριμένος κλάδος, λόγω της επικινδυνότητας των εργασιών και του αυξημένου ποσοστού σοβαρών και θανατηφόρων ατυχημάτων, θα παραμείνει και κατά το **2010** στο επίκεντρο του ενδιαφέροντος των Υπηρεσιών του Σ.ΕΠ.Ε., με ιδιαίτερη έμφαση στους ελέγχους των μικρών ιδιωτικών και δημόσιων τεχνικών έργων, στα οποία, όπως προκύπτει από τα στατιστικά στοιχεία, συμβαίνει δυσανάλογα μεγάλος, σε σχέση με τον αριθμό των απασχολούμενων εργαζόμενων, αριθμός ατυχημάτων. Επίσης, θα συνεχισθούν οι συστηματικοί έλεγχοι στα μεγάλα τεχνικά έργα που εκτελούνται σε όλες τις περιοχές της χώρας.

Θα ελέγχεται αυστηρά η εφαρμογή της ειδικής νομοθεσίας και στις περιπτώσεις παραβάσεων θα επιβάλλονται κυρώσεις, διοικητικές (πρόστιμα, διακοπές εργασιών) και ποινικές (μηνύσεις), στους υπεύθυνους εργολάβους και υπεργολάβους.

Παράλληλα, θα μοιράζονται ενημερωτικά φυλλάδια στους εργοδότες και τους εργαζόμενους, στα οποία θα παρουσιάζονται ασφαλείς πρακτικές εργασίας.

Σύμφωνα με τον προγραμματισμό, οι έλεγχοι στις οικοδομές και τα τεχνικά έργα για το **2010** θα αντιστοιχούν σε ποσοστό **40 %**, περίπου, στο σύνολο των προγραμματισμένων ελέγχων. Θα επιδιωχθεί όσο το δυνατόν μεγαλύτερος αριθμός ελέγχων να γίνει από τις **Μικτές Επιτροπές Ελέγχου Οικοδομών**, που λειτουργούν σ' όλη τη χώρα.

Επίσης, θα συνεχισθούν και το **2010** οι συστηματικοί έλεγχοι στις κτιριακές εγκαταστάσεις και σε άλλους εργασιακούς χώρους στους οποίους έχει προγραμματισθεί η αποξήλωση (αφαίρεση) αμιαντούχων υλικών.

2. Εντατικοί έλεγχοι σε επιχειρήσεις και εργασίες Α & Β κατηγορίας επικινδυνότητας

Θα συνεχισθούν οι συστηματικοί έλεγχοι στους κλάδους επιχειρήσεων **A & B** κατηγορίας επικινδυνότητας που παρουσιάζουν μεγαλύτερη **συχνότητα** ατυχημάτων (αριθμό ατυχημάτων ανά **1000** εργαζόμενους στο συγκεκριμένο κλάδο) και αναλογικά το μεγαλύτερο αριθμό θανατηφόρων, σύμφωνα με τα στατιστικά στοιχεία του Σ.ΕΠ.Ε. και του Ι.Κ.Α., όπως οι κλάδοι παραγωγής βασικών μετάλλων, κατασκευής μηχανημάτων, εξοπλισμού μεταφορών, μεταλλικών προϊόντων και προϊόντων από μη μεταλλικά ορυκτά, ηλεκτρικών μηχανών και συσκευών, προϊόντων από ξύλο, ελαστικών ή πλαστικών υλών, διάθεσης λυμάτων και απορριμμάτων κ.ά..

Κύρια σημεία ελέγχου

Η οργάνωση της διαχείρισης εντός της επιχείρησης των θεμάτων υγείας και ασφάλειας της εργασίας και της πρόληψης των ατυχημάτων και των επαγγελματιών ασθενειών, σύμφωνα με τις υποχρεώσεις των εργοδοτών που προβλέπονται από τη νομοθεσία (όπως: Γραπτή Εκτίμηση Επαγγελματικού Κινδύνου-Γ.Ε.Ε.Κ., απασχόληση

Τεχνικού Ασφάλειας και Γιατρού Εργασίας, επίβλεψη της υγείας των εργαζομένων, εκπαίδευση και συνεχής ενημέρωσή τους για τους κινδύνους που απειλούν την υγεία τους και για την ασφαλή εκτέλεση των εργασιών, λήψη των αναγκαίων τεχνικών και οργανωτικών μέτρων πρόληψης και προστασίας, κ.ά.).

Όπως και το 2009, θα συνεχισθούν οι στοχευμένοι έλεγχοι (βλ. στη συνέχεια προγράμματα στοχευμένων ελέγχων) σε περιοχές με συγκεντρωμένη βιομηχανική και βιοτεχνική δραστηριότητα και σε κλάδους επιχειρήσεων και εργασιών με ιδιαίτερους κινδύνους.

Θα συνεχισθούν, επίσης, οι συστηματικοί καθημερινοί έλεγχοι στη Ναυπηγοεπισκευαστική Ζώνη Πειραιά-Δραπετσώνας-Κερατσινίου-Περάματος-Σαλαμίνας, από τις 2 Μικτές Επιτροπές ελέγχου.

3. Προγράμματα στοχευμένων ελέγχων

3.1 Για το πρώτο εξάμηνο του έτους

Έχουν ήδη προγραμματισθεί και βρίσκονται σε εξέλιξη προγράμματα ελέγχων στις εξής κατηγορίες επιχειρήσεων:

- **Εταιρείες ανακύκλωσης.** Ο κλάδος της ανακύκλωσης βρίσκεται τα τελευταία χρόνια σε φάση ανάπτυξης σε όλη την Ελλάδα, με συνεχώς αυξανόμενο αριθμό επιχειρήσεων και εργαζομένων. Επιπλέον, η φύση των εργασιών, η πολυπλοκότητα των κινδύνων που ανακύπτουν κατά την εκτέλεσή τους, αλλά και η καταγεγραμμένη αυξημένη συχνότητα ατυχημάτων σε εργαζομένους του κλάδου, επιβάλλουν το συστηματικό έλεγχο των συνθηκών ασφάλειας και υγείας στις σχετικές επιχειρήσεις και χώρους εργασίας, για τη διαπίστωση της εφαρμογής των αναγκαίων μέτρων πρόληψης και προστασίας, συλλογικών και ατομικών, σύμφωνα με την ισχύουσα νομοθεσία.
- **Επιχειρήσεις παροχής υπηρεσιών καθαρισμού.** Οι έλεγχοι θα επικεντρωθούν, κατά προτεραιότητα, σε συνεργεία που δραστηριοποιούνται σε χώρους εργασίας όπως νοσοκομεία, δημόσιες υπηρεσίες, Ο.Τ.Α., μεγάλες επιχειρήσεις, εμπορικά κέντρα κ.λ.π..
- **Επιχειρήσεις παροχής υπηρεσιών ασφάλειας-φύλαξης (security),** προκειμένου να ελεγχθεί αν, στο πλαίσιο των αρμοδιοτήτων της Τεχνικής και Υγειονομικής Επιθεώρησης, λαμβάνονται τα κατάλληλα μέτρα για την ασφάλεια και την προστασία της υγείας των εργαζομένων που παρέχουν υπηρεσίες ασφάλειας-φύλαξης.
- **Επιχειρήσεις στις οποίες παρέχονται υπηρεσίες Τεχνικού Ασφάλειας και Γιατρού Εργασίας από ΕΞ.Υ.Π.Π.** Οι έλεγχοι αφορούν στη διαπίστωση της ποιότητας των παρεχομένων υπηρεσιών από τις ΕΞ.Υ.Π.Π. προς τις επιχειρήσεις και της συνέπειάς τους σχετικά με τις συμβατικές και ουσιαστικές υποχρεώσεις για τη βελτίωση του εργασιακού περιβάλλοντος.

- **Τεχνικά Έργα.** Τα συχνότερα ατυχήματα στον κατασκευαστικό κλάδο οφείλονται σε πτώσεις από ύψος (ανασφαλώς συναρμολογημένες ή στηριγμένες σκαλωσιές, ανοίγματα χωρίς προφυλάξεις–φρεάτια ασανσέρ, κλιμακοστάσια, πέρατα πλακιών), σε ηλεκτροπληξίες (κυρίως λόγω επαφής ή προσέγγισης με το εναέριο δίκτυο της Δ.Ε.Η.) και σε κατάρρευση των πρανών των εισοικιών. Για το λόγο αυτό, δίνεται ιδιαίτερη έμφαση στη λήψη των απαραίτητων μέτρων πρόληψης των εργατικών ατυχημάτων στο συγκεκριμένο κλάδο με ελέγχους σε όλο το φάσμα των κατασκευαστικών δραστηριοτήτων.

Για την αποτύπωση της υφιστάμενης κατάστασης σχετικά με την εφαρμογή των διατάξεων της νομοθεσίας και των ελλείψεων που υπάρχουν στις επιχειρήσεις και στα εργοτάξια που ελέγχονται, συμπληρώνεται ειδικό για κάθε πρόγραμμα **«Φύλλο Ελέγχου»**. Σε κάθε ένα από τα Φύλλα Ελέγχου περιλαμβάνονται βασικά σημεία των διατάξεων της σχετικής με το αντίστοιχο πρόγραμμα νομοθεσίας για την υγεία και ασφάλεια των εργαζομένων, η τήρηση των οποίων πρέπει κατά προτεραιότητα να ελέγχεται.

Τα σημεία αυτά είναι τα εξής:

- Η απασχόληση **Τεχνικού Ασφάλειας (Τ.Α.)** και, όπου απαιτείται, **Γιατρού Εργασίας (Γ.Ε.)**.
- Η **αναγραφή των χρονικών ορίων και του ωραρίου απασχόλησης των Τ.Α. και Γ.Ε.** στους πίνακες καταστάσεων εργασίας και η ανάρτηση αυτών στους χώρους εργασίας.
- Η ύπαρξη **ολοκληρωμένης Γ.Ε.Ε.Κ.**, στην οποία πρέπει να περιλαμβάνεται οπωσδήποτε η εκτίμηση των κινδύνων από την ύπαρξη επικίνδυνων φυσικών, χημικών και βιολογικών παραγόντων σε όλους τους χώρους εργασίας και να προσδιορίζονται τα κατάλληλα μέτρα και μέσα πρόληψης και προστασίας. Επίσης, όπου απαιτείται, πρέπει να περιλαμβάνονται και μετρήσεις βλαπτικών παραγόντων.
- Η τήρηση **βιβλίου υποδείξεων Τ.Α. και Γ.Ε.**
- Η τήρηση **βιβλίου ατυχημάτων**.
- Η χορήγηση από τον εργοδότη των κατάλληλων **Μέσων Ατομικής Προστασίας (Μ.Α.Π.)** και η χρήση τους από τους εργαζόμενους.
- Η κατάλληλη **σήμανση και αποθήκευση των χημικών ουσιών** καθώς και η ύπαρξη οδηγιών για τη χρήση τους και δελτίων δεδομένων ασφαλείας (MSDS).
- Η διάθεση και καλή λειτουργία **συστημάτων ασφαλείας** (ιδιαίτερα προστασίας από πτώση) για συνεργεία εξωτερικού καθαρισμού κτιρίων.
- Η διάθεση του κατάλληλου **εξοπλισμού υγιεινής** (ατομικά ερμάρια, αποδυτήρια, κ.λ.π.), όπου αυτό απαιτείται.

- Η τακτική **εκπαίδευση και ενημέρωση των εργαζομένων** για τους κινδύνους στις εργασίες που εκτελούν, καθώς και για τα κατάλληλα μέτρα πρόληψης και προστασίας.
- Η τήρηση **καταλόγου εργαζομένων** που εκτίθενται σε επικίνδυνους φυσικούς, χημικούς και βιολογικούς παράγοντες.
- Η διάθεση κατάλληλα εφοδιασμένου **φαρμακείου** στο χώρο εργασίας, όπου αυτό απαιτείται.

Επιπλέον, όπου απασχολείται **Γ.Ε.** θα ελέγχονται:

- Η ύπαρξη **ιατρικών φακέλων** των εργαζομένων.
- Η έκδοση **βεβαίωσης καταλληλότητας**.
- Η οργάνωση και εκπαίδευση **ομάδων εργαζομένων για παροχή πρώτων βοηθειών**.

Ειδικότερα, όσον αφορά τους ελέγχους στα τεχνικά έργα (οικοδομές, εργοτάξια, δημόσια έργα υποδομών), μεταξύ άλλων θα ελέγχεται η εφαρμογή της ειδικής νομοθεσίας για την ασφάλεια και την υγεία των εργαζομένων σε οικοδομικές εργασίες και τεχνικά έργα. Τα κυριότερα σημεία ελέγχου είναι:

- Το **Ημερολόγιο Μέτρων Ασφάλειας (Η.Μ.Α.)**, ενημερωμένο σύμφωνα με τις συναφείς διατάξεις.
- Η αίτηση στη Δ.Ε.Η. (του επιβλέποντα του έργου και του εκτελεστή του έργου) και η **έγγραφη έγκριση της Δ.Ε.Η.** πριν την έναρξη των εργασιών.
- Οι **ηλεκτρικές εγκαταστάσεις-Γενικά Μέτρα Ασφαλείας**.
- Τα **μέτρα ασφαλείας σε εργασίες σε στέγες**.
- Η χρήση **Μ.Α.Π.**
- Η προστασία οριζόντιων και κατακόρυφων **ανοιγμάτων και κλιμακοστασίων**.
- Οι κατασκευαστικές απαιτήσεις **ικριωμάτων**.
- Η αντιστήριξη **πρανών εκσκαφών** (άρθ. 7,9, Π.Δ. 1073/1981).
- Τα μέτρα υγιεινής και ασφαλείας των απασχολούμενων σε **εργασίες συγκολλήσεων**.
- Η πιστοποίηση **ανυψωτικών μηχανημάτων**.
- Τα μέτρα ασφαλείας σε **κατεδαφίσεις**.

Τα προγράμματα ελέγχων θα έχουν διάρκεια **έως 31 Μαρτίου 2010** και θα ακολουθήσει, στη συνέχεια, η συγκέντρωση και επεξεργασία των αποτελεσμάτων τους.

3.2 Για το δεύτερο εξάμηνο του έτους

Α. Σε εθνικό επίπεδο

α. Πρόγραμμα ελέγχων κατά τους θερινούς μήνες και ιδιαίτερα σε περιόδους καύσωνα σε υπαίθριες εργασίες (π.χ. αγροτικές εργασίες, οικοδομές), ναυπηγοεπισκευαστικές εργασίες και σε βιομηχανικούς χώρους με σημαντική **θερμική καταπόνηση** (μεταλλουργίες, υαλουργίες, κλωστοϋφαντουργίες κ.ά.).

Στα σημεία ελέγχου θα περιλαμβάνεται η λήψη των απαραίτητων μέτρων πρόληψης της θερμικής καταπόνησης των εργαζομένων, σύμφωνα και με τη σχετική εγκύκλιο που εκδίδεται κατ' έτος από την Τεχνική και Υγειονομική Επιθεώρηση του Σ.ΕΠ.Ε. Ιδιαίτερη έμφαση θα δοθεί στους εργαζόμενους που ανήκουν στις ομάδες υψηλού κινδύνου, όπως εργαζόμενοι με καρδιοπάθειες, πνευμονοπάθειες, έγκυες, κ.λ.π..

β. Πρόγραμμα ελέγχων σε εποχικού χαρακτήρα επιχειρήσεις, όπως ελαιουργεία, οινοποιεία, συσκευαστήρια αγροτικών προϊόντων, κονσερβοποιείες.

Στις επιχειρήσεις εποχικού χαρακτήρα επιβάλλεται η διενέργεια συστηματικών ελέγχων, λόγω της ιδιαιτερότητας να λειτουργούν σε ορισμένες περιόδους του έτους και μάλιστα με εντατικούς ρυθμούς.

γ. Πρόγραμμα ελέγχων σε επιχειρήσεις όπου απασχολούνται ταχυμεταφορείς και διανομείς έτοιμου φαγητού.

Στον ανωτέρω κλάδο εργαζομένων, καταγράφεται σημαντικός αριθμός εργατικών - τροχαίων - ατυχημάτων. Η Τεχνική και Υγειονομική Επιθεώρηση του Σ.ΕΠ.Ε., στα πλαίσια των αρμοδιοτήτων της, πρέπει να συμβάλλει στην όσο το δυνατόν μείωσή τους, διενεργώντας συστηματικούς ελέγχους στις επιχειρήσεις που τους απασχολούν.

Στα σημεία ελέγχου για τα προγράμματα του δεύτερου εξαμήνου, εκτός των ειδικών για κάθε πρόγραμμα σημείων ελέγχου, θα περιλαμβάνονται:

- Η εφαρμογή των θεσμών του **Τ.Α.** και, όπου απαιτείται, του **Γ.Ε.**.
- Η ύπαρξη **ολοκληρωμένης Γ.Ε.Ε.Κ.**.
- Η τήρηση **βιβλίου υποδείξεων Τ.Α. και Γ.Ε.**.
- Η τήρηση **βιβλίου ατυχημάτων.**
- Η χορήγηση από τον εργοδότη των κατάλληλων **Μ.Α.Π.** και η χρήση τους από τους εργαζόμενους.
- Η **ενημέρωση και εκπαίδευση** των εργαζομένων από τον εργοδότη για τους εργασιακούς κινδύνους.

Β. Σε ευρωπαϊκό επίπεδο**Πανευρωπαϊκή εκστρατεία ενημέρωσης και ελέγχων** με θέμα:**«Η εκτίμηση κινδύνου κατά τη χρήση επικίνδυνων ουσιών στους χώρους εργασίας»**

Η ανωτέρω εκστρατεία προετοιμάζεται σε συνεργασία με την Επιτροπή Ανώτερων Επιθεωρητών Εργασίας. (βλέπε Πρώτο μέρος: Α', 1.3.5).

Στο επίκεντρο της εκστρατείας, η οποία θα πραγματοποιηθεί κατά τη χρονική περίοδο Σεπτεμβρίου - Δεκεμβρίου του **2010**, βρίσκονται μικρομεσαίες επιχειρήσεις που απασχολούν κάτω από **50** εργαζομένους και ανήκουν στους εξής τομείς δραστηριότητας: ξυλουργεία και επιπλοποιεία, συνεργεία αυτοκινήτων, συνεργεία καθαρισμού (βιομηχανικός και στεγνός καθαρισμός) και αρτοποιεία.

Η εκστρατεία περιλαμβάνει δύο φάσεις:

1) Τη φάση της ενημέρωσης για τους κινδύνους που σχετίζονται με τις επικίνδυνες ουσίες στους χώρους εργασίας και η οποία αφορά στην ενημέρωση των κοινωνικών εταίρων, εργοδοτών και εργαζομένων και των λοιπών εμπλεκόμενων, με τη χρήση των μέσων διάδοσης της πληροφορίας, όπως ανακοινώσεις, έντυπο υλικό και διαδίκτυο. Παράλληλα, θα οργανωθούν από το Σ.ΕΠ.Ε. σχετικές ενημερωτικές ημερίδες με τη συνεργασία συνδικαλιστικών οργανώσεων και επιστημονικών φορέων.

Όσον αφορά το έντυπο υλικό που θα διανεμηθεί κατά τη διάρκεια της εκστρατείας, αυτό περιλαμβάνει **τέσσερις αφίσες και τέσσερα φυλλάδια**, ένα για κάθε τομέα δραστηριότητας. Επειδή στους προαναφερόμενους τομείς δραστηριότητας απασχολείται μεγάλος αριθμός αλλοδαπών, η μετάφραση, εκτός της ελληνικής, θα γίνει και σε άλλες γλώσσες.

2) Τη φάση των επιθεωρήσεων στους χώρους εργασίας. Οι επιθεωρητές που θα λάβουν μέρος στην εκστρατεία θα ενημερωθούν και θα εκπαιδευτούν κατάλληλα με βάση σχετικό, κοινό για όλα τα κράτη-μέλη, υλικό που προετοιμάζεται από ομάδα εργασίας στα πλαίσια της Επιτροπής Ανώτερων Επιθεωρητών Εργασίας.

Θα ελεγχθεί η τήρηση από τις επιχειρήσεις της υποχρέωσης να έχουν Γραπτή εκτίμηση επαγγελματικού κινδύνου (Γ.Ε.Ε.Κ.) από χημικούς παράγοντες και να εφαρμόζουν κατάλληλα τεχνικά και οργανωτικά μέτρα πρόληψης και προστασίας.

Τέλος, στα πλαίσια της εκστρατείας, το Σ.ΕΠ.Ε. θα συνεργαστεί με το Ελληνικό Κέντρο Ευρωπαϊκών Μελετών και την Ένωση Ελλήνων Χημικών τόσο για την προετοιμασία του έντυπου υλικού όσο και για τη διάδοση της σχετικής πληροφόρησης, σε πολίτες και ενδιαφερόμενους φορείς.

4. Ενημερωτικό-Εκπαιδευτικό έργο

Πέραν της ενημερωτικής δράσης στα πλαίσια των παραπάνω εκστρατειών και της ενημέρωσης εργοδοτών και εργαζομένων κατά τη διάρκεια των ελέγχων, θα συνεχισθεί και κατά το **2010** το ενημερωτικό και εκπαιδευτικό έργο του Σ.ΕΠ.Ε., σε συνεργασία με τη Γενική Δ/νση Συνθηκών & Υγιεινής της Εργασίας του Υπουργείου, καθώς και, κατά περίπτωση, με συνδικαλιστικές οργανώσεις εργοδοτών και εργαζομένων, φορείς της Τοπικής Αυτοδιοίκησης, Νοσοκομεία, επιστημονικούς και επαγγελματικούς φορείς (ΕΛ.ΙΝ.Υ.Α.Ε., Τ.Ε.Ε., Επιμελητήρια, Πανεπιστήμια, κ.ά.), με οργάνωση ημερίδων, εκπαιδευτικών προγραμμάτων, έκδοση ενημερωτικού υλικού, συνεντεύξεων και άρθρων στα τοπικά Μ.Μ.Ε., σε επιστημονικά και επαγγελματικά περιοδικά, κ.ά..

Ιδιαίτερη έμφαση θα δοθεί σε ενημερωτικές – εκπαιδευτικές δράσεις στα πλαίσια του εορτασμού της **Παγκόσμιας ημέρας για την ασφάλεια και την υγεία στην εργασία (28 Απριλίου)**, καθώς και της **Ευρωπαϊκής εβδομάδας για την ασφάλεια και την υγεία στην εργασία** τον Οκτώβριο.

B. ΚΟΙΝΩΝΙΚΗΣ ΕΠΙΘΕΩΡΗΣΗΣ

(Προγραμματισμός δράσης των περιφερειακών υπηρεσιών Κοινωνικής Επιθεώρησης και της Δ/σης Προγραμματισμού και Συντονισμού Κοινωνικής Επιθεώρησης της Κεντρικής Υπηρεσίας του Σ.ΕΠ.Ε.)

Ο προγραμματισμός της δράσης του Σ.ΕΠ.Ε. διαμορφώνεται μετά από διαβούλευση μεταξύ των εκπροσώπων των εργαζομένων και των εργοδοτών στα πλαίσια του Συμβουλίου Κοινωνικού Ελέγχου Επιθεώρησης Εργασίας (Σ.Κ.Ε.Ε.Ε.) και σε σχέση με τα συμπεράσματα που προκύπτουν από την επεξεργασία των αναλυτικών στατιστικών στοιχείων του προηγούμενου έτους. Μέσω του προγραμματισμού επιδιώκεται η ποσοτική και ποιοτική βελτίωση των ελέγχων, καθώς και η αποδοτικότερη και αποτελεσματικότερη χρήση των κυρώσεων.

Συγκεκριμένα, για το **2009** είχε τεθεί ο στόχος των ελέγχων οι οποίοι είχαν κατανεμηθεί ανά Διεύθυνση, ανά κλάδο οικονομικής δραστηριότητας, ανάλογα με τη διαπιστωμένη παραβατικότητα που εμφανίζει ο κάθε κλάδος και ανά τμήμα (**Πίνακας K12** και **Πίνακας K13**). Στον **Πίνακα K14** παρουσιάζεται συνοπτικά ανά Διεύθυνση Κοινωνικής Επιθεώρησης ο προγραμματισμός δράσης για το **2010**.

Όσον αφορά τον προσανατολισμό των ελέγχων, ο προγραμματισμός της δράσης του Σ.ΕΠ.Ε. σε εθνικό επίπεδο για το έτος **2010** θα επικεντρωθεί στις παρακάτω κατηγορίες επιχειρήσεων:

1^η κατηγορία

- **Ιδιωτικά γραφεία συμβούλων εργασίας (Ι.Γ.Σ.Ε.) και εταιρείες προσωρινής απασχόλησης (Ε.Π.Α.)**

Οι παραπάνω επιχειρήσεις προσφέρουν υπηρεσίες μεσολάβησης για την εύρεση εργατικού δυναμικού και είναι στην πλειονότητά τους νεοσύστατες, καθώς το νομοθετικό πλαίσιο λειτουργίας τους είναι σχετικά πρόσφατο (Π.Δ. 160/1999 «όροι, προϋποθέσεις και διαδικασία για τη σύσταση και λειτουργία των Ι.Γ.Σ.Ε.» και άρθρο 12 του Ν. 2874/2000, «προσωρινή απασχόληση», άρθρα 20-26 του Ν. 2956/2001). Θα πρέπει να ελέγχεται η ισχύς και η ανανέωση της άδειας λειτουργίας και η τήρηση της εργατικής νομοθεσίας για τους εργαζομένους τους, καθώς και για εκείνους που διακινούν στα πλαίσια των αναφερομένων διατάξεων.

2^η κατηγορία

- **Συνεργεία καθαρισμού**
- **Εταιρείες security**
- **Εμπόριο, super market, πολυκαταστήματα**
- **Διανομές, ταχυμεταφορές (delivery, courier)**

Οι παραπάνω επιχειρήσεις - και ιδιαίτερα το λιανικό εμπόριο - εμπίπτουν σε αυτές που παρουσιάζουν τις συχνότερες παραβάσεις της εργατικής νομοθεσίας, κυρίως σε θέματα παράνομης και ανασφάλιστης απασχόλησης, μη τήρησης ωραρίων εργασίας και εβδομαδιαίας ανάπαυσης, μη καταβολής υπερωριών κ.λ.π. Εξαιτίας της επισφαλούς θέσης των εργαζομένων, οι καταγγελίες από μέρους τους είναι σχετικά σπάνιες και έτσι θα πρέπει οι επιθεωρητές να ελέγχουν προληπτικά τέτοιες επιχειρήσεις και να επιβάλλουν όλες τις προβλεπόμενες κυρώσεις, όταν διαπιστώνουν παραβάσεις. Ιδιαίτερη προτεραιότητα πρέπει να δοθεί στα μεγάλα πολυκαταστήματα και εμπορικά κέντρα, τα οποία έχουν επεκταθεί τα τελευταία χρόνια και απασχολούν μεγάλο αριθμό εργαζομένων.

3^η κατηγορία

- **Επιχειρήσεις που απασχολούν επαγγελματίες οδηγούς**

Σε αυτή την κατηγορία επαγγελματιών - που περιλαμβάνεται σε πολλούς κλάδους οικονομικής δραστηριότητας - έχουν κατά καιρούς διαπιστωθεί υπερβάσεις των νομίμων ωραρίων εργασίας, ιδιαίτερα σε περιόδους αιχμής. Με δεδομένο ότι οι παραβάσεις αυτές ενέχουν σημαντικούς κινδύνους πρόκλησης ατυχημάτων, θα πρέπει να ελέγχεται με αυστηρότητα η απαρέγκλιτη τήρηση του ωραρίου εργασίας των οδηγών με βάση τα θεωρημένα βιβλία δρομολογίων της επιχείρησης.

4^η κατηγορία

- **Εργολάβοι και υπεργολάβοι σε κατασκευές και τεχνικά έργα**

Ο κλάδος των κατασκευών παρουσιάζει ιδιαίτερη έφεση σε ατυχήματα, πολλά εκ των οποίων οφείλονται σε καταστρατηγήσεις των ειδικοτήτων και στην υπέρβαση του νομίμου ωραρίου. Εφόσον τέτοιου τύπου παραβάσεις εμπίπτουν στην αρμοδιότητα των κοινωνικών επιθεωρητών, οι έλεγχοι θα πρέπει να πραγματοποιούνται σε συνεργασία με τους τεχνικούς και υγειονομικούς επιθεωρητές.

5^η κατηγορία

- **Εποχικές επιχειρήσεις**

Οι επιχειρήσεις που δραστηριοποιούνται εποχικά, όπως τα ξενοδοχεία, απασχολούν μεγάλο αριθμό εργαζομένων και παρουσιάζουν αρκετά σημαντική παραβατικότητα της εργατικής νομοθεσίας, ιδιαίτερα στην τήρηση του ημερήσιου ωραρίου εργασίας, των ημερών ανάπαυσης καθώς και στην παράνομη-ανασφάλιστη απασχόληση. Οι επιθεωρητές θα πρέπει να εντείνουν τους ελέγχους τους, ιδιαίτερα στις περιόδους αιχμής της δραστηριότητας τέτοιων επιχειρήσεων.

6^η κατηγορία**• Χρηματοπιστωτικοί οργανισμοί - τράπεζες**

Ο κλάδος των τραπεζών παρουσιάζει με ιδιαίτερη συχνότητα φαινόμενα καταστρατήγησης των νομίμων ορίων εργασίας και μη καταβολής υπερωριών, για τα οποία έχουν γίνει πολλές καταγγελίες εργαζομένων. Οι υπηρεσίες μας έχουν πραγματοποιήσει επανειλημμένα ελέγχους και έχουν επιβάλει αρκετά αυστηρές κυρώσεις. Οι έλεγχοι αυτοί θα πρέπει να ενισχυθούν και να ενταχθούν στο σχεδιασμό των επιθεωρήσεων, ώστε να επιτευχθεί η συμμόρφωση των παραβατών με τις διατάξεις της εργατικής νομοθεσίας και των Σ.Σ.Ε..

7^η κατηγορία**• Ιδιωτικές κλινικές, γηροκομεία, διαγνωστικά κέντρα και ινστιτούτα αισθητικής**

Πολλές επιχειρήσεις αυτής της κατηγορίας έχουν ανοίξει τα τελευταία χρόνια, απασχολώντας ένα σημαντικό τμήμα του εργατικού δυναμικού στον κλάδο των υπηρεσιών. Οι εργαζόμενοι στις επιχειρήσεις αυτές διέπονται από ειδικές διατάξεις και Σ.Σ.Ε., λόγω των ειδικών συνθηκών και των χαρακτηριστικών της εργασίας τους. Οι καταγγελίες από εργαζόμενους σε τέτοιες επιχειρήσεις είναι αρκετά συνηθισμένες στην υπηρεσία μας και ο έλεγχός τους επιβάλλεται να γίνεται προγραμματισμένα.

8^η κατηγορία**• Ραδιοτηλεοπτικές επιχειρήσεις**

Οι έλεγχοι αφορούν συνήθως την εφαρμογή Σ.Σ.Ε. ή Δ.Α. των μισθωτών τους, την τήρηση των χρονικών ορίων εργασίας, τις χορηγήσεις εβδομαδιαίων αναπαύσεων κ.λ.π..

9^η κατηγορία**• Αποκλειστικές νοσοκόμες**

Κατά τους ελέγχους αυτούς δίδεται έμφαση για τον εφοδιασμό τους με άδειες παραμονής για εργασία (εάν πρόκειται για αλλοδαπούς – αλλοδαπές), το νόμιμο τρόπο αμοιβής τους κ.λ.π..

10^η κατηγορία

• Διάφοροι κλάδοι

Τακτικοί δειγματοληπτικοί έλεγχοι σε κλάδους επαγγελμάτων, που δεν έχουν ελεγχθεί αρκικά κατά την τελευταία πενταετία.

Πέραν των ανωτέρω και λόγω του ότι σε ορισμένους επιπλέον κλάδους παρουσιάζεται μεγάλη παραβατικότητα, όπως φαίνεται από τις συχνές καταγγελίες που γίνονται στην Υπηρεσία μας, κρίνεται σκόπιμο να ενταχθούν επίσης στον προγραμματισμό ελεγκτικής δράσης του Σ.ΕΠ.Ε., **εντός του πρώτου τριμήνου του έτους 2010** επιτόπιοι γενικοί έλεγχοι στους παρακάτω κλάδους:

- Εταιρείες Ανακύκλωσης
- Γραφεία Δικηγόρων, Συμβολαιογράφων, Ιατρών και Μηχανικών
- Τεχνικές Εταιρείες και μεγάλα εργοτάξια
- Λογιστικά Γραφεία

Γ. ΥΠΗΡΕΣΙΑΣ ΕΙΔΙΚΩΝ ΕΠΙΘΕΩΡΗΤΩΝ Κ.Υ. Σ.ΕΠ.Ε.**1. ΚΟΙΝΩΝΙΚΩΝ ΕΙΔΙΚΩΝ ΕΠΙΘΕΩΡΗΤΩΝ**

Η υπηρεσία των Ειδικών Κοινωνικών Επιθεωρητών Εργασίας, ως προς την υλοποίηση του προγράμματος δράσης για το έτος **2010** και με βάση τις από το άρθρο 11 του Ν. 2639/98 προβλεπόμενες αρμοδιότητές της και σύμφωνα με τους υπηρετούντες Ειδικούς Κοινωνικούς Επιθεωρητές οι οποίοι ανέρχονται σε **9** υπαλλήλους, εισηγείται τα παρακάτω:

1.1 Εσωτερικός Έλεγχος των Υπηρεσιών του Σ.ΕΠ.Ε. (Διευθύνσεις και Τμήματα Κοινωνικής Επιθεώρησης)

Αναφορικά με τη διενέργεια εσωτερικού ελέγχου των υπηρεσιών μας, κρίνεται σκόπιμο να ελεγχθούν **10** Τμήματα Κοινωνικής Επιθεώρησης κυρίως στην περιφέρεια.

Σκοπός και στόχος του ανωτέρω ελέγχου είναι η εκτέλεση εγκυκλίων, οδηγιών και λοιπών εντολών, εγγράφων του Υπουργείου μας κ.λ.π. ως προς την εφαρμογή των νόμων για την ενιαία δράση και λειτουργία όλων των υπηρεσιών του Σ.ΕΠ.Ε..

1.2 Έλεγχος σε χώρους εργασίας

- 1) Επιχειρήσεις με εργατικό δυναμικό άνω των 50 ατόμων.
Εκτιμώμενος αριθμός ελέγχων: **50**
- 2) Περιοχές που παρουσιάζουν μεγάλο αριθμό βιομηχανιών (όπως Οινόφυτα, Σχηματάρι, Κορωπί, Ελευσίνα, Αγ. Στέφανος).
Εκτιμώμενος αριθμός ελέγχων: **30**
- 3) Έλεγχοι σε ελεύθερους επαγγελματίες (γιατροί, μηχανικοί, συμβολαιογράφοι και δικηγορικά γραφεία) δεδομένου ότι στο παρελθόν δεν έχουν ελεγχθεί συστηματικά παρά μόνο μεμονωμένα ή ύστερα από καταγγελία.
Εκτιμώμενος αριθμός ελέγχων: **30**
- 4) Επισιτιστικά καταστήματα, ξενοδοχεία, νυχτερινά κέντρα κ.λ.π. λόγω αυξημένης παραβατικότητας κυρίως ως προς τα χρονικά όρια εργασίας.
Εκτιμώμενος αριθμός ελέγχων: **180**
- 5) Κλάδοι οικονομικής δραστηριότητας που αφορούν στην εκπαίδευση και στην υγεία όπως Ιδιωτικά Εκπαιδευτήρια, Διαγνωστικά Κέντρα, Μικροβιολογικά Εργαστήρια, οίκοι ευγηρίας, παιδικοί σταθμοί.
Εκτιμώμενος αριθμός ελέγχων: **40**

- 6) Τουριστικά Λεωφορεία – Τουριστικά και Ταξιδιωτικά Γραφεία.
Εκτιμώμενος αριθμός ελέγχων: **30**
- 7) Ψυχαγωγικές, πολιτιστικές και αθλητικές δραστηριότητες.
Εκτιμώμενος αριθμός ελέγχων: **20**
- 8) Επιχειρήσεις παροχής υπηρεσιών (υπηρεσίες φύλαξης, καθαριότητας, αισθητικής κλπ.).
Εκτιμώμενος αριθμός ελέγχων: **120**
- 9) Λιανικό εμπόριο (σούπερ μάρκετ, καταστήματα ένδυσης, υπόδησης κλπ.).
Εκτιμώμενος αριθμός ελέγχων: **100**
- 10) Περιοχές με έντονη τουριστική κίνηση ιδίως κατά τους θερινούς μήνες, όπως τα νησιά και οι παραθαλάσσιες περιοχές, λόγω της προσέλκυσης μεγάλου αριθμού οικονομικών μεταναστών για απασχόληση και της περιορισμένης χρονικής διάρκειας αυτής και ως εκ τούτου της ανάγκης παρουσίας επιπλέον ελεγκτικών οργάνων για την τήρηση και εφαρμογή των διατάξεων τόσο της Εργατικής όσο και της Ασφαλιστικής Νομοθεσίας με σκοπό την περιστολή της παραβατικότητας.
Εκτιμώμενος αριθμός ελέγχων: **100**

ΣΥΝΟΛΟ ΕΛΕΓΧΩΝ ΚΑΤ' ΕΚΤΙΜΗΣΗ : 700

1.3 Έργο ανατιθέμενο από τον Ειδικό Γραμματέα

Εκτέλεση κάθε έργου που θα ανατεθεί από τον Ειδικό Γραμματέα (ομάδες εργασίας, έκτακτοι έλεγχοι κ.λ.π.)

1.4 Καταγγελίες

Θα αντιμετωπίζονται κατά προτεραιότητα οι καταγγελίες εργαζομένων, σωματείων, εργατικών κέντρων κ.λ.π. ώστε, όπου είναι δυνατόν, να επιλύονται άμεσα τα εργασιακά προβλήματα και να αποκαθίσταται η έννομη τάξη και η εργασιακή ειρήνη στους χώρους εργασίας.

Με την παραπάνω εισήγηση προσδοκείται, αφενός η ομοιόμορφη και ενιαία αντιμετώπιση των εργασιακών προβλημάτων μέσω της διαδικασίας του εσωτερικού ελέγχου των Υπηρεσιών και αφετέρου η όσο το δυνατόν μείωση της παραβατικότητας στο μέλλον, μέσω της διαδικασίας των προληπτικών και κατασταλτικών ελέγχων.

2. ΤΕΧΝΙΚΩΝ ΕΙΔΙΚΩΝ ΕΠΙΘΕΩΡΗΤΩΝ

Στα πλαίσια των αρμοδιοτήτων της υπηρεσίας Ειδικών Επιθεωρητών και σε συνεργασία με τον Προϊστάμενό της Ειδικό Γραμματέα του Σ.ΕΠ.Ε., η υπηρεσία των Τεχνικών Ειδικών Επιθεωρητών προγραμματίζει για το **2010** την υλοποίηση:

2.1 Διενέργειας Εσωτερικών Ελέγχων

Συγκεκριμένα:

α. Διενέργεια Τακτικών Ελέγχων της λειτουργίας των:

Κέντρων Πρόληψης Επαγγελματικού Κινδύνου (ΚΕ.Π.Ε.Κ.)

- Μακεδονίας & Θράκης
- Κεντρικής Ελλάδος
- Δυτικής Ελλάδος, Ηπείρου & Ιονίων Νήσων
- Αθηνών & Κρήτης
- Πειραιώς & Νοτίου Αιγαίου
- Ανατ. Αττικής & Βορείου Αιγαίου
- Δυτικής Αττικής & Πελοποννήσου

β. Διενέργεια Τακτικών Ελέγχων της λειτουργίας των:

Τμημάτων Τεχνικής & Υγειονομικής Επιθεώρησης (Τ.Τ.Υ.Ε.)

- Κορινθίας
- Μεσσηνίας
- Μαγνησίας
- Ευβοίας
- Φθιώτιδας
- Δράμας
- Σερρών
- Καβάλας
- Αιτωλοακαρνανίας

2.2 Διενέργειας ελέγχων σε χώρους εργασίας

α. σε περιοχές όπου δεν υπάρχουν τοπικές τεχνικές υπηρεσίες, δηλαδή:

- Κέρκυρα
- Δωδεκάνησα (Νήσοι Ρόδος και Κως)
- Εάνθη
- Ροδόπη
- Καρδίτσα

β. σε κατασκευές

μεγάλα Δημόσια και Ιδιωτικά έργα, αλλά και σε μικρές οικοδομές.

γ. Στοχευμένοι έλεγχοι με αφορμή:

1. Την εκστρατεία ενημέρωσης κατά το μήνα Απρίλιο (μήνας για την ασφάλεια και την υγεία στην εργασία), αφού η 28^η Απριλίου έχει καθιερωθεί ως «Παγκόσμια Ημέρα για την Ασφάλεια και την Υγεία της Εργασίας». Θα πραγματοποιηθούν έλεγχοι σε Επιχειρήσεις διαφόρων κλάδων Οικονομικής δραστηριότητας σε περιοχές που θα καθορισθούν από τον Ειδικό Γραμματέα του Σ.ΕΠ.Ε.

2. Την Εκστρατεία της SLIC «Εκτίμηση Επαγγελματικού Κινδύνου χημικών ρύπων σε μικρομεσαίες Επιχειρήσεις, όπως: Επιπλοποιεία, Συνεργεία Αυτοκινήτων, Τομέας καθαρισμού, Φροντίδα Υγείας». Θα πραγματοποιηθούν έλεγχοι σε περιοχές που θα καθορισθούν από τον Ειδικό Γραμματέα του Σ.ΕΠ.Ε.

δ. έλεγχοι σε επιχειρήσεις που απασχολούν πάνω από 500 άτομα.

ε. έλεγχοι σε επιχειρήσεις του Δημοσίου και κοινής ωφελείας όπως ΕΛ.ΤΑ., Ο.Σ.Ε., Ε.ΥΔ.Α.Π.

στ. έλεγχοι Δήμων.

Εκτιμώμενος αριθμός ελέγχων : 220

Ενδεικτικά αναφέρεται ότι οι έλεγχοι θα αφορούν:

Α. Για τις επιχειρήσεις:

«Τη διαχείριση των θεμάτων Υγιεινής και Ασφάλειας των εργαζομένων»

Συγκεκριμένα

- Την ποιοτική προσφορά υπηρεσίας των Τεχνικών Ασφάλειας (Τ.Α.) και Γιατρών Εργασίας (Γ.Ε.).
- Τον έλεγχο επιχειρήσεων που χρησιμοποιούν εργολάβους, για να διαπιστωθεί αν έχουν διασφαλίσει ότι το σύνολο αυτών εφαρμόζει ένα συντονισμένο πρόγραμμα πρόληψης των κινδύνων για την ασφάλεια και την υγεία των εργαζομένων, σύμφωνα με τις απαιτήσεις της Γραπτής Εκτίμησης που διαθέτει η ίδια η επιχείρηση.

Β. Για τις Κατασκευές:**Θα ελέγχεται:**

- η ύπαρξη και η ενημέρωση από τον επιβλέποντα μηχανικό του Ημερολογίου Μέτρων Ασφάλειας (Η.Μ.Α.).
- η ύπαρξη σχεδίου Ασφάλειας και Υγείας (Σ.Α.Υ.) και φακέλου Ασφάλειας και Υγείας (Φ.Α.Υ.).
- αν τηρούνται στο χώρο του εργοταξίου τα ανωτέρω και πώς αναπροσαρμόζεται το Σ.Α.Υ. με την πορεία του έργου.
- η προάσπιση της ασφάλειας των εργαζομένων κατά τις παρακάτω εργασίες:
 - α) Κατεδαφίσεις, εισιαφές, εργασίες πάνω σε ικριώματα (σιαλωσιές), εργασίες χρωματισμών και εργασίες που περιλαμβάνουν διακίνηση υλικού.
 - β) Εργασίες πάνω σε στέγες, καθώς επίσης σε περιοχές όπου υπάρχουν εναέρια ηλεκτρικά καλώδια.
 - γ) Εργασίες με φορητές ηλεκτρικές συσκευές.
 - δ) Διακίνηση στο χώρο του εργοταξίου διαφόρων μηχανημάτων και χρήση ανυψωτικών μηχανημάτων.

Θα γίνεται ενημέρωση:

- i) για την υποχρεωτική χρήση των Μέσων Ατομικής Προστασίας (Μ.Α.Π.).
- ii) για την αναγκαιότητα τοποθέτησης πλευρικής προστασίας μόνιμης ή προσωρινής σε ανοίγματα δαπέδων, τοίχους, φρεάτιο του ανελκυστήρα και πέρατα πλακών, προς αποφυγή πτώσης εργαζομένων.

2.3 Άλλων δραστηριοτήτων

Πραγματοποίηση επιτόπιων ελέγχων σε υπό σύσταση Ι.Γ.Σ.Ε. (Ιδιωτικά Γραφεία Συμβούλων Εργασίας) και Ε.Π.Α. (Εταιρείες Προσωρινής Απασχόλησης) και υποβολή εκθέσεων αξιολόγησης στη Διεύθυνση Απασχόλησης του Υπουργείου μας, προκειμένου να τους χορηγηθεί άδεια λειτουργίας.

Εκτιμώμενος αριθμός ελέγχων : 30

Δ. ΔΙΟΙΚΗΤΙΚΗΣ ΚΑΙ ΤΕΧΝΙΚΗΣ ΣΤΗΡΙΞΗΣ

(Προγραμματισμός δράσης της Δ/νσης Διοικητικής και Τεχνικής Στήριξης της Κεντρικής Υπηρεσίας του Σ.ΕΠ.Ε.)

Σκοπός των τριών Τμημάτων της Διεύθυνσης είναι να ασκούν κατά τον καλύτερο δυνατό τρόπο τις αρμοδιότητές τους, όπως αυτές περιγράφονται λεπτομερώς στο άρθρ. 6 του Π.Δ. 136/1999, αξιοποιώντας το υφιστάμενο προσωπικό καθώς και τους διατιθέμενους πόρους.

Στο πλαίσιο αυτών των αρμοδιοτήτων, τα Τμήματα συνεχίζουν να πραγματοποιούν όλες τις απαραίτητες ενέργειες και ειδικότερα :

1. Τμήμα Διοικητικής Μέριμνας και Συνδρομής

- Δημιουργία ευρετηρίου για θέματα Δημοσιούπαλληλικού Δικαίου.
- Δημιουργία ευρετηρίου νομοθεσίας για τη συγκρότηση Επιτροπών και Συμβουλίων στα οποία συμμετέχουν υπάλληλοι του Σ.ΕΠ.Ε..
- Μελέτη για την κατάρτιση και τη σύνταξη του Ειδικού Κανονισμού Λειτουργίας του Σ.ΕΠ.Ε..
- Αποστολή, με CD, σε όλες τις υπηρεσίες του Σ.ΕΠ.Ε. του Κανονισμού Επικοινωνίας Δημοσίων Υπηρεσιών (Κ.Ε.Δ.Υ.) (ήδη υλοποιήθηκε).
- Εισήγηση στο Υπουργείο Εργασίας και Κοινωνικής Ασφάλισης για κάλυψη κενών οργανικών θέσεων του Σ.ΕΠ.Ε. σε παραμεθόριες περιοχές με μετατάξεις, σύμφωνα με το άρθρο 72 του Υπαλληλικού Κώδικα (Ν.3528/2007) (ήδη το Υπουργείο έστειλε έγγραφο στο Υπουργείο Εσωτερικών για την προκήρυξη των θέσεων).
- Εισήγηση στο Υπουργείο Εργασίας και Κοινωνικής Ασφάλισης για κάλυψη κενών οργανικών θέσεων του Σ.ΕΠ.Ε. με μετατάξεις, σύμφωνα με το άρθρο 71 του Υπαλληλικού Κώδικα (Ν.3528/2007).
- Εισήγηση στο Υπουργείο Εργασίας και Κοινωνικής Ασφάλισης για αποσπάσεις υπαλλήλων από άλλες δημόσιες υπηρεσίες κάθε μορφής ή νομικών προσώπων δημοσίου δικαίου, σύμφωνα με το άρθρο 68 παρ. 1 του Ν.3528/2007 και το άρθρο 8 παρ. 3 του Ν. 2639/98, κλάδου ΠΕ Διοικητικού – Οικονομικού ή κλάδου ΔΕ Διοικητικού – Λογιστικού **για γραμματειακή υποστήριξη**. (ήδη το Υπουργείο, με το αριθμ. 3397/Δ1.1155/22.02.10 έγγραφο με θέμα: «Ανακοίνωση - πρόσκληση για απόσπαση υπαλλήλων», καλεί όσους υπαλλήλους

ενδιαφέρονται να υποβάλλουν εντός μηνός από την κοινοποίηση του παραπάνω εγγράφου σχετική αίτηση στη Δ/νση Προσωπικού του Υπουργείου).

- Εισηγήσεις για την έκδοση των υπολειπόμενων υπουργικών αποφάσεων για την υλοποίηση του Ν.3762/09.
- Έλεγχος και λειτουργία της ηλεκτρονικής βάσης δεδομένων στοιχείων προσωπικού του Σ.ΕΠ.Ε. και του δυναμολογίου.
- Ηλεκτρονική καταχώρηση των στοιχείων των ατομικών φακέλων όλου του προσωπικού του Σ.ΕΠ.Ε.
- Εκπαίδευση τελικών χρηστών στο ηλεκτρονικό πρόγραμμα τήρησης στοιχείων δυναμολογίου.
- Επανασχεδιασμός του Προγράμματος Αρχικής Εκπαίδευσης Επιθεωρητών Εργασίας.
- Προγραμματισμός, σχεδιασμός και υλοποίηση πιστοποιημένων εκπαιδευτικών προγραμμάτων, σχεδιασμένων ειδικά για Επιθεωρητές Εργασίας, στα πλαίσια της συνεχούς εκπαίδευσης των Επιθεωρητών, σύμφωνα με το Ν.3528/2007 και την Υ.Α. ΔΙΕΚ/ΤΜ.Β/Φ.2/31/οικ.30214/2008, ανάλογα με τις ειδικές ανάγκες αποστολής του Σ.ΕΠ.Ε. (άρθρο 5 του Ν.3762/09).
- Διερεύνηση και μελέτη για τη δυνατότητα εισαγωγής στην εκπαίδευση των Επιθεωρητών Εργασίας και άλλων διαδικασιών όπως η ανοικτή και εξ αποστάσεων εκπαίδευση καθώς και η ηλεκτρονική μάθηση.
- Μέριμνα για την προμήθεια του Δ.Ε.Ν. σε ηλεκτρονική μορφή, με στόχο τη σταδιακή κατάργηση της παραδοσιακής συνδρομής.
- Κατανομή στις Υπηρεσίες των εγκριθέντων ποσών του προϋπολογισμού του **2010**, μέσω επιτροπικών ενταλαμάτων.
- Μέριμνα και συνεργασία με τη Διεύθυνση Οικονομικού του Υπουργείου και το Γενικό Λογιστήριο του Κράτους για την αύξηση των πιστώσεων και την εξασφάλιση της διάθεσής τους σε ποσοστό 100%.
- Εφαρμογή του συστήματος Διοίκησης μέσω Στόχων για όλες τις Υπηρεσίες του Σ.ΕΠ.Ε., μετά την πιλοτική εφαρμογή του σε τέσσερις (4) Διευθύνσεις το 2009.

2. Τμήμα Νομικής Υποστήριξης

- Συγκέντρωση, μελέτη και επεξεργασία των ειδικόμενων επί των προσφυγών δικαστικών αποφάσεων, έτσι ώστε να εξετασθεί εάν πρέπει να αποσταλεί σχετική εγκύκλιος.
- Μελέτη των ερωτημάτων που υποβάλλονται από τις Διευθύνσεις Κοινωνικής Επιθεώρησης και τα ΚΕ.Π.Ε.Κ., με στόχο να γίνουν οι κατάλληλες ενέργειες και να υπάρχει ομοιόμορφη προσέγγιση στα ζητήματα που ανακύπτουν και αποστολή ανά τρίμηνο προς όλες τις Υπηρεσίες απαντήσεων γενικότερου ενδιαφέροντος.
- Δημιουργία οργανωμένης βιβλιοθήκης με συγγράμματα ατομικού και συλλογικού εργατικού δικαίου, διοικητικού δικαίου, ερμηνείας κώδικα διοικητικής διαδικασίας, κωδικοποιήσεις εργατικής νομοθεσίας, συλλογές νομολογίας, κ.ο.κ..
- Ενέργειες για πρόσβαση στην τράπεζα πληροφοριών «ΝΟΜΟΣ» και το ηλεκτρονικό Δ.Ε.Ν..

3. Τμήμα Τεχνικής Υποστήριξης

- Ενέργειες, σε συνεργασία με τη Διεύθυνση Οικονομικού του Υπουργείου Εργασίας και Κοινωνικής Ασφάλισης, για τη διεξαγωγή και ολοκλήρωση του νέου διαγωνισμού και τον εφοδιασμό του Σώματος Επιθεώρησης Εργασίας με **60** επιβατικά αυτοκίνητα 1400 cc, με τη διαδικασία της χρηματοδοτικής μίσθωσης, χωρίς εξαγορά κατά τη λήξη της μίσθωσης, για τα έτη 2010-2015. Ο διαγωνισμός θα διενεργηθεί από το Υπουργείο Οικονομίας Ανταγωνιστικότητας & Ναυτιλίας – Γενική Γραμματεία Εμπορίου.

Το Σώμα Επιθεώρησης Εργασίας έχει απόλυτη ανάγκη των νέων μισθωμένων αυτοκινήτων **για την ομαλή και απρόσκοπτη εκτέλεση των καθηκόντων του**, μετά τη λήξη την 31-7-2010 και της παράτασης της αριθμ. 5035/2004 Σύμβασης του Υπουργείου Ανάπτυξης.

- Επίλυση προβλημάτων κίνησης των **74** Υπηρεσιακών αυτοκινήτων του Σώματος Επιθεώρησης Εργασίας.
- Ενέργειες για την προμήθεια και από τον Ο.Δ.Δ.Υ. υπηρεσιακών επιβατικών αυτοκινήτων, για κάλυψη αναγκών των Κοινωνικών Επιθεωρήσεων Εργασίας και των Τεχνικών και Υγειονομικών Επιθεωρήσεων Εργασίας του Σ.ΕΠ.Ε.. Τα Υπηρεσιακά αυτοκίνητα είναι απαραίτητα στους Επιθεωρητές Εργασίας για τη διενέργεια ελέγχων σε επιχειρήσεις.
- Ενέργειες για την ένταξη στο έργο «ΣΥΖΕΥΣΙΣ» των Περιφερειακών Υπηρεσιών του Σ.ΕΠ.Ε., σε συνεργασία με τη Διεύθυνση Πληροφορικής του Υπουργείου Εργασίας & Κοινωνικής Ασφάλισης. Τα οφέλη, τόσο σε επίπεδο **εξοικονόμησης πόρων** όσο και σε επίπεδο άμεσης και ταχείας πρόσβασης σε μεγάλο όγκο πληροφοριών, είναι προφανή.
- Ενέργειες για αγορά επίπλων, ηλεκτρονικών υπολογιστών κ.λ.π., με σκοπό την κάλυψη των αναγκών της Κεντρικής Υπηρεσίας του Σ.ΕΠ.Ε., είτε για αντικατάσταση υπάρχοντος πεπαλαιωμένου εξοπλισμού είτε για τη χορήγηση νέου εξοπλισμού σε νεοδιορισθέντες υπαλλήλους.
- Ολοκλήρωση της απόσυρσης των άχρηστων ηλεκτρονικών συσκευών της Υπηρεσίας και προώθησή τους προς ανακύκλωση.
- Συλλογή του άχρηστου χαρτιού, μπαταριών, μελανιών εκτυπωτών κ.λ.π. της Υπηρεσίας και διάθεσή τους προς ανακύκλωση.

ΤΡΙΤΟ ΜΕΡΟΣ

ΣΥΜΒΟΥΛΙΟ ΚΟΙΝΩΝΙΚΟΥ ΕΛΕΓΧΟΥ ΕΠΙΘΕΩΡΗΣΗΣ ΕΡΓΑΣΙΑΣ (Σ.Κ.Ε.Ε.Ε.)

1. ΛΕΙΤΟΥΡΓΙΑ Σ.Κ.Ε.Ε.Ε.

Κατά το έτος 2009 έγιναν είκοσι έξι (26) συνεδριάσεις, όπου, μετά από εποικοδομητικό διάλογο και σύνθεση απόψεων, υιοθετήθηκαν πολλά, ενώ συγχρόνως οι εκπρόσωποι εργαζομένων και εργοδοτών διατύπωσαν προτάσεις για τη βελτίωση της λειτουργίας του Σ.ΕΠ.Ε.

Τα θέματα που συζητήθηκαν ήταν:

1. Αρχική Εκπαίδευση Κοινωνικών Επιθεωρητών.
2. Ενημέρωση για την πορεία των ελέγχων έτους 2008 των Ειδικών Τεχνικών Επιθεωρητών.
3. Απολογισμός Δράσης Περιόδου 1/1/2008-31/12/2008 των Ειδικών Κοινωνικών Επιθεωρητών.
4. ΓΝΩΜΟΔΟΤΗΣΗ: «Κατά τόπον αρμοδιότητα τμημάτων Κοινωνικής Επιθεώρησης αναφορικά με ελέγχους σε φορτηγά αυτοκίνητα και τουριστικά λεωφορεία».
5. Συνοπτικός απολογισμός δράσης της Τεχνικής & Υγειονομικής Επιθεώρησης του Σ.ΕΠ.Ε. για το 2008.
6. Επίσχεση εργασίας.
7. Απολογισμός Δράσης έτους 2008 και Προγραμματισμός Δράσης έτους 2009 της Διεύθυνσης Προγραμματισμού και Συντονισμού Κοινωνικής Επιθεώρησης.
8. Απολογισμός Δράσης έτους 2008 και Προγραμματισμός Δράσης έτους 2009 της Διεύθυνσης Διοικητικής Μέριμνας & Τεχνικής Στήριξης.
9. Προγραμματισμός Δράσης έτους 2009 της Διεύθυνσης Ειδικών Κοινωνικών Επιθεωρητών και της Διεύθυνσης Ειδικών Τεχνικών Επιθεωρητών.
10. Η διαθεσιμότητα των εργαζομένων.
11. α. Άδεια Άνευ Αποδοχών
β. Εκ περιτροπής Απασχόληση
12. Διοργάνωση Σεμιναρίου στα Πλαίσια της Συνεχούς Εκπαίδευσης και Κατάρτισης του Προσωπικού του Σ.ΕΠ.Ε..
13. Συνοπτικός προγραμματισμός δράσης της Τεχνικής & Υγειονομικής Επιθεώρησης του Σ.ΕΠ.Ε. για το 2009.
14. Ευρωεκλογές 2009 – Εκλογική Άδεια.
15. Έκθεση Πεπραγμένων του Σώματος Επιθεώρησης Εργασίας έτους 2008.

16. Οικιακοί βοηθοί- Οικόσιτο Προσωπικό. Ισχύουσα Νομοθεσία.
17. Πρόγραμμα Αρχικής Εκπαίδευσης Υγειονομικού Επιθεωρητή Εργασίας.
18. Οδηγοί Φορτηγών Αυτοκινήτων.
19. Διοργάνωση ημερίδας κοινωνικών επιθεωρητών στη Θεσσαλονίκη στα πλαίσια της συνεχούς εκπαίδευσης και κατάρτισης του προσωπικού του Σ.ΕΠ.Ε..
20. Ο νόμος 3762/2009 «Αναδιοργάνωση Σώματος Επιθεώρησης Εργασίας, Ρύθμιση Θεμάτων Οργανισμών Εποπτευόμενων από το Υπουργείο Απασχόλησης και Κοινωνικής Προστασίας και Άλλες Διατάξεις» - Θέματα Αναδιοργάνωσης του Σ.ΕΠ.Ε..
21. Εξοφλητικές αποδείξεις πληρωμής αποδοχών μισθωτών.
22. Προσαρμογή της Ελληνικής Νομοθεσίας προς τις Διατάξεις της Οδηγίας 2006/22ΕΚ σχετικά με οδικές μεταφορές.
23. Αρχική Εκπαίδευση Κοινωνικών Επιθεωρητών.
24. Διοργάνωση Ημερίδας Τεχνικών και Υγειονομικών Επιθεωρητών Εργασίας στη Θεσσαλονίκη στα πλαίσια της συνεχούς εκπαίδευσης και κατάρτισης του προσωπικού του Σ.ΕΠ.Ε..
25. Προγράμματα Αρχικής Εκπαίδευσης υπαλλήλων του Υπουργείου Απασχόλησης και Κοινωνικής Προστασίας.
26. Προγράμματα Αρχικής Εκπαίδευσης υπαλλήλων του Υπουργείου Εργασίας και Κοινωνικής Ασφάλισης.

Η μέχρι σήμερα δράση του Σ.Κ.Ε.Ε.Ε. χαρακτηρίζεται θετική και το θεσμικό αυτό όργανο αποτελεί σημαντικό εργαλείο για το σχεδιασμό της δράσης και τη βελτίωση της λειτουργίας του Σώματος Επιθεώρησης Εργασίας.

2. ΠΑΡΑΤΗΡΗΣΕΙΣ - ΠΡΟΤΑΣΕΙΣ - ΣΧΟΛΙΑ Σ.Κ.Ε.Ε.Ε.

α. Το 2009, το Σ.ΕΠ.Ε. βελτίωσε σημαντικά την ποιοτική και ποσοτική λειτουργία του, πέτυχε σε σημαντικό βαθμό τους στόχους που είχε θέσει στον προγραμματισμό δράσης του, ενώ συγχρόνως επέλυσε ή δρομολόγησε την επίλυση σημαντικών διοικητικών προβλημάτων. Το συμβούλιο επισημαίνει την ικανοποίησή του για:

- Την υλοποίηση του προϋπολογισμού και την απορρόφηση του συνόλου των πιστώσεων που διατέθηκαν.
- Την ολοκλήρωση δύο (2) προγραμμάτων αρχικής εκπαίδευσης Κοινωνικών Επιθεωρητών Εργασίας, ενός (1) προγράμματος αρχικής εκπαίδευσης Υγειονομικού Επιθεωρητή Εργασίας και δύο (2) προγραμμάτων αρχικής εκπαίδευσης υπαλλήλων του Υπουργείου Εργασίας και Κοινωνικής Ασφάλισης.
- Τη συμμετοχή 200 υπαλλήλων του Σ.ΕΠ.Ε. σε διυπουργικά επιμορφωτικά προγράμματα συνεχιζόμενης κατάρτισης του ΙΝ.ΕΠ..

Παρ' όλα αυτά, η περαιτέρω βελτίωση της λειτουργίας του Σ.ΕΠ.Ε. υπάρχει κίνδυνος να μη συνεχισθεί αν δεν αυξηθούν οι χορηγούμενες πιστώσεις για την απόκτηση υλικοτεχνικής υποδομής, η οποία θα υποστηρίζει τις δράσεις του έμφυχου δυναμικού του. Το Συμβούλιο θεωρεί ότι ο προϋπολογισμός και τα μέσα που διαθέτει το Σ.ΕΠ.Ε. πρέπει να αυξηθούν, ώστε να καλύπτουν τις ανάγκες ενός σύγχρονου ελεγκτικού οργανισμού.

β. Αναφορικά με το ελεγκτικό έργο του Σ.ΕΠ.Ε., σημειώνεται ότι η επιβολή τόσο ποινικών όσο και διοικητικών κυρώσεων σημείωσε αύξηση. Αν και το γεγονός αυτό ισχυροποιεί στη συνείδηση των εργαζομένων και εργοδοτών την ανάγκη για σωστή εφαρμογή της εργατικής νομοθεσίας και φυσικά τον ελεγκτικό ρόλο του Σ.ΕΠ.Ε., παρ' όλα αυτά υπάρχει κίνδυνος να σημειωθούν υπερβολές. Για το λόγο αυτό, το Συμβούλιο ζητά την αύξηση της προσπάθειας για ενιαία άμεση ανάληψη πρωτοβουλιών (νομοθετικών ή άλλων) στις περιπτώσεις όπου διαπιστώνεται ότι η ισχύουσα νομοθεσία ή πρακτική δυσχεραίνει τη λειτουργία των επιχειρήσεων, χωρίς παράλληλα να διασφαλίζει τον έλεγχο τήρησης της νομοθεσίας για τα δικαιώματα των εργαζομένων.

Στα πλαίσια αυτά, το Συμβούλιο εκφράζει την ικανοποίησή του για την υλοποίηση από το Σ.ΕΠ.Ε. προγραμμάτων ελέγχου σε συγκεκριμένα θεματικά αντικείμενα, δεδομένου ότι έτσι εξάγονται χρήσιμα συμπεράσματα τόσο σε ό,τι αφορά το βαθμό συμμόρφωσης των επιχειρήσεων όσο και για τα προβλήματα που αναφέρονται στο πεδίο εφαρμογής της νομοθεσίας. Το Συμβούλιο υπογραμμίζει τη

σημασία της ανάγκης για ακόμα καλύτερη συνεργασία με εργατικούς, εργοδοτικούς και άλλους, συναφείς με τα αντικείμενα, φορείς.

γ. Το Σ.ΕΠ.Ε., παράλληλα με τον ελεγκτικό του ρόλο, πρέπει να συνεχίσει και να εντείνει τις δράσεις του στον ενημερωτικό τομέα. Για το λόγο αυτό, το Συμβούλιο εκφράζει την ικανοποίησή του για τις δράσεις που αναλήφθηκαν, όπως παρουσιάζονται στα πεπραγμένα της Τεχνικής-Υγειονομικής και της Κοινωνικής Επιθεώρησης.

Παράλληλα, επισημαίνει την ανάγκη για περαιτέρω και συνεχή ενημέρωση εργαζομένων και εργοδοτών σε θέματα εργασιακών σχέσεων, συλλογικών συμβάσεων κ.λ.π. και επαινεί την προσπάθεια του Υπουργείου Εργασίας και Κοινωνικής Ασφάλισης να καταχωρούνται στην ιστοσελίδα του στο INTERNET οι Συλλογικές Συμβάσεις που συνομολογούνται, καθώς και οι αντίστοιχοι πίνακες αποδοχών που ισχύουν γι' αυτές. Σημειώνεται ότι όλες οι δράσεις στον τομέα της επικοινωνίας προβάλλουν το Σ.ΕΠ.Ε. και το κοινωνικό του έργο, προσφέροντας πρόσθετη ενημέρωση στους πολίτες για τα σημεία πληροφόρησης σχετικά με τα εργασιακά θέματα. Συνεπώς, το Σ.Κ.Ε.Ε.Ε. προτείνει την ενίσχυση της διαδικασίας ενημέρωσης του πολίτη με κάθε τρόπο.

δ. Το Σ.Κ.Ε.Ε.Ε. διαπιστώνει και ομόφωνα εκφράζει τη συναίνεσή του για τον καθορισμό των οικονομικών και ηθικών κινήτρων που καθορίστηκαν με τους Ν.3746/16-02-2009 και Ν.3762/15-05-2009. Η θεσμοθέτηση των ανωτέρω κινήτρων θα οδηγήσει στην αποτελεσματικότερη λειτουργία του Σ.ΕΠ.Ε., την ανταπόκριση των υπαλλήλων του στις σύγχρονες ανάγκες και την καλύτερη εξυπηρέτηση του πολίτη.

Επίσης, το Σ.Κ.Ε.Ε.Ε. ομόφωνα εκφράζει την ικανοποίησή του για την έναρξη των διαδικασιών συνεχιζόμενης και δια βίου εκπαίδευσης των Επιθεωρητών Εργασίας, στα πλαίσια της συνεχούς τους βελτίωσης, με τελικό στόχο τη διαρκή βελτίωση της εξυπηρέτησης των πολιτών. Στα πλαίσια αυτά, το Συμβούλιο επαναλαμβάνει και πάλι την επισήμανση που είχε κάνει στους απολογισμούς των προηγούμενων ετών, για την ανάγκη ενίσχυσης της υλικοτεχνικής υποδομής, καθώς επίσης για τη μηχανοργάνωση των υπηρεσιών του Σ.ΕΠ.Ε.. Η υλοποίηση του προγράμματος μηχανοργάνωσης (ηλεκτρονική διασύνδεση των Υπηρεσιών του Σ.ΕΠ.Ε.) πρέπει να ενταχθεί στις προτεραιότητες του Υπουργείου Εργασίας και Κοινωνικής Ασφάλισης.

Το Σ.Κ.Ε.Ε.Ε. εγκρίνει ομόφωνα την έκθεση πεπραγμένων του Σ.ΕΠ.Ε. για το έτος **2009**.

ΟΡΓΑΝΟΓΡΑΜΜΑ ΣΩΜΑΤΟΣ ΕΠΙΘΕΩΡΗΣΗΣ ΕΡΓΑΣΙΑΣ (Σ.ΕΠ.Ε.)

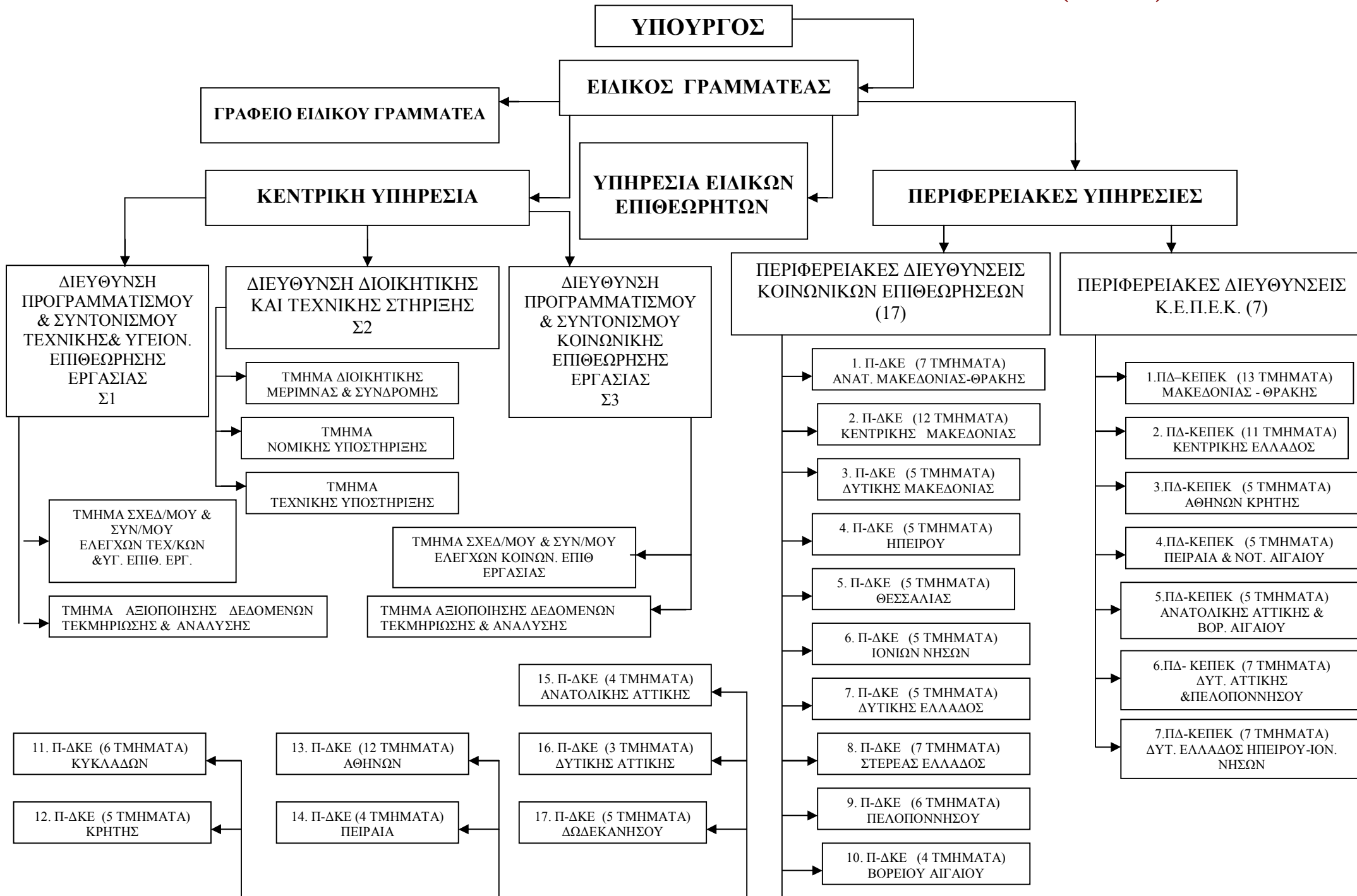

ΠΙΝΑΚΑΣ Α

31.12.2009

ΥΠΗΡΕΣΙΕΣ – ΠΡΟΣΩΠΙΚΟ Σ.ΕΠ.Ε.

**Α1. ΚΕΝΤΡΙΚΗ ΥΠΗΡΕΣΙΑ Σ.ΕΠ.Ε.
ΑΘΗΝΑ – ΔΡΑΓΑΤΣΑΝΙΟΥ 8**

ΥΠΗΡΕΣΙΑ	Προβλεπόμενες οργανικές θέσεις Επιθεωρητών Εργασίας	Υπηρετούντες Επιθεωρητές Εργασίας	Προβλεπόμενες οργανικές θέσεις Γραμματειακής υποστήριξης	Υπηρετούντες στη Γραμματειακή υποστήριξη	Προβλεπόμενες θέσεις Οδηγών	Υπηρετούντες Οδηγοί
Υπηρεσία Ειδικών Επιθεωρητών	22	17	-	-	2	1
Δ/νση Προγραμματισμού - Συντονισμού Κοιν. Επιθ.	10	9 + 1*	8	1	-	-
Δ/νση Προγραμματισμού Συντονισμού Τεχν. & Υγειον. Επιθ.	19	13	3	-	1	-
Δ/νση Δ/κής & Τεχν. Στήριξης	15	21 + 1*	8	1	1	1
ΣΥΝΟΛΟ	66	60 + 2*	19	2	4	2

	ΠΡΟΒΛΕΠΟΜΕΝΕΣ ΟΡΓΑΝΙΚΕΣ ΘΕΣΕΙΣ ΣΤΗΝ ΚΕΝΤΡΙΚΗ ΥΠΗΡΕΣΙΑ	ΥΠΗΡΕΤΟΥΝΤΕΣ ΣΤΗΝ ΚΕΝΤΡΙΚΗ ΥΠΗΡΕΣΙΑ
ΣΥΝΟΛΟ ΚΕΝΤΡΙΚΗΣ ΥΠΗΡΕΣΙΑΣ Σ.ΕΠ.Ε.	89	64 + 2*

* Προσωποπαγείς θέσεις που καταλαμβάνονται από αποφοίτους της Εθνικής Σχολής Δημόσιας Διοίκησης

ΠΕΡΙΦΕΡΕΙΑΚΕΣ ΥΠΗΡΕΣΙΕΣ Σ.ΕΠ.Ε.

Α2. ΥΠΗΡΕΣΙΕΣ ΚΟΙΝΩΝΙΚΗΣ ΕΠΙΘΕΩΡΗΣΗΣ

Δ/ΝΣΗ ΑΘΗΝΩΝ

ΕΔΡΑ	ΥΠΗΡΕΣΙΑ	Προβλεπόμενες οργανικές θέσεις Επιθεωρητών Εργασίας	Υπηρετούντες Επιθεωρητές Εργασίας	Προβλεπόμενες οργανικές θέσεις Γραμματειακής υποστήριξης	Υπηρετούντες στη Γραμματειακή υποστήριξη	Προβλεπόμενες θέσεις Οδηγών	Υπηρετούντες Οδηγοί
ΑΘΗΝΑ	Τμήμα Συντονισμού Ελέγχου & Τεκμηρίωσης	10	10	3	-	2	1
ΑΘΗΝΑ	Τμήμα Κοιν. Επιθ. Αν. Τομέα Αθηνών	11	10 + 4*	2	-	-	-
ΑΘΗΝΑ	Τμήμα Κοιν. Επιθ. Δυτ. Τομέα Αθηνών	10	8	2	-	-	-
ΚΑΛΛΙΘΕΑ	Τμήμα Κοιν. Επιθεώρησης Καλλιθέας	7	10	2	-	-	-
ΔΑΦΝΗ	Τμήμα Κοιν. Επιθεώρησης Δάφνης	4	5	2	-	-	-
ΓΛΥΦΑΔΑ	Τμήμα Κοιν. Επιθεώρησης Γλυφάδας	5	5	2	-	-	-
ΑΓ. ΠΑΡΑΣΚΕΥΗ	Τμήμα Κοιν. Επιθεώρησης Αγ. Παρασκευής	7	6	2	-	-	-
ΝΕΑ ΙΩΝΙΑ	Τμήμα Κοιν. Επιθεώρησης Νέας Ιωνίας	9	11 + 1*	2	-	-	-
ΠΕΡΙΣΤΕΡΙ	Τμήμα Κοιν. Επιθεώρησης Περιστερίου	7	9	2	-	-	-
ΑΓ. ΑΝΑΡΓΥΡΟΙ	Τμήμα Κοιν. Επιθεώρησης Αγ. Αναργύρων	4	3 + 1*	2	-	-	-
ΜΑΡΟΥΣΙ	Τμήμα Κοιν. Επιθεώρησης Αμαρουσίου	-	-	-	-	-	-
ΑΙΓΑΛΕΩ	Τμήμα Κοιν. Επιθεώρησης Αιγάλεω	-	-	-	-	-	-
ΣΥΝΟΛΟ		74	77+6*	21	-	2	1

* Προσωποπαγείς θέσεις που καταλαμβάνονται από αποφοίτους της Εθνικής Σχολής Δημόσιας Διοίκησης

Δ/ΝΣΗ ΠΕΙΡΑΙΑ

ΕΔΡΑ	ΥΠΗΡΕΣΙΑ	Προβλεπόμενες οργανικές θέσεις Επιθεωρητών Εργασίας	Υπηρετούντες Επιθεωρητές Εργασίας	Προβλεπόμενες οργανικές θέσεις Γραμματειακής υποστήριξης	Υπηρετούντες στη Γραμματειακή υποστήριξη	Προβλεπόμενες θέσεις Οδηγών	Υπηρετούντες Οδηγοί
ΠΕΙΡΑΙΑΣ	Τμήμα Συντονισμού Ελέγχου & Τεκμηρίωσης	8	7	3	-	1	-
ΠΕΙΡΑΙΑΣ	Τμήμα Κοιν. Επιθεώρησης Κεντρ. Τομέα Πειραιά	8	8	2	-	-	-
ΝΙΚΑΙΑ	Τμήμα Κοιν. Επιθεώρησης Νικαίας	6	6	2	-	-	-
ΚΕΡΑΤΣΙΝΙ	Τμήμα Κοιν. Επιθεώρησης Νοτίου Τομέα Πειραιά	5	5	2	-	-	-
ΣΥΝΟΛΟ		27	26	9	-	1	-

Δ/ΝΣΗ ΑΝΑΤΟΛΙΚΗΣ ΑΤΤΙΚΗΣ

ΕΔΡΑ	ΥΠΗΡΕΣΙΑ	Προβλεπόμενες οργανικές θέσεις Επιθεωρητών Εργασίας	Υπηρετούντες Επιθεωρητές Εργασίας	Προβλεπόμενες οργανικές θέσεις Γραμματειακής υποστήριξης	Υπηρετούντες στη Γραμματειακή υποστήριξη	Προβλεπόμενες θέσεις Οδηγών	Υπηρετούντες Οδηγοί
ΠΑΛΛΗΝΗ	Τμήμα Συντονισμού Ελέγχου & Τεκμηρίωσης	8	6	3	-	2	1
ΠΑΛΛΗΝΗ	Τμήμα Κοιν. Επιθεώρησης Παλλήνης	8	8 + 1*	2	-	-	-
ΛΑΥΡΙΟ	Τμήμα Κοιν. Επιθεώρησης Λαυρίου	4	3 + 1*	2	-	-	-
ΑΝΟΙΞΗ	Τμήμα Κοιν. Επιθεώρησης Άνοιξης	6	5	2	-	-	-
ΣΥΝΟΛΟ		26	22 + 2*	9	-	2	1

* Προσωποπαγείς θέσεις που καταλαμβάνονται από αποφοίτους της Εθνικής Σχολής Δημόσιας Διοίκησης

Δ/ΝΣΗ ΔΥΤΙΚΗΣ ΑΤΤΙΚΗΣ

ΕΔΡΑ	ΥΠΗΡΕΣΙΑ	Προβλεπόμενες οργανικές θέσεις Επιθεωρητών Εργασίας	Υπηρετούντες Επιθεωρητές Εργασίας	Προβλεπόμενες οργανικές θέσεις Γραμματειακής υποστήριξης	Υπηρετούντες στη Γραμματειακή υποστήριξη	Προβλεπόμενες θέσεις Οδηγών	Υπηρετούντες Οδηγοί
ΕΛΕΥΣΙΝΑ	Τμήμα Συντονισμού Ελέγχου & Τεκμηρίωσης	7	5	3	-	1	1
ΕΛΕΥΣΙΝΑ	Τμήμα Κοιν. Επιθεώρησης Ελευσίνας	6	7	3	-	-	-
ΑΝΩ ΛΙΟΣΙΑ	Τμήμα Κοιν. Επιθεώρησης Άνω Λιοσίων	4	5	2	-	-	-
ΣΥΝΟΛΟ		17	17	8	-	1	1

Δ/ΝΣΗ ΑΝΑΤΟΛΙΚΗΣ ΜΑΚΕΔΟΝΙΑΣ ΚΑΙ ΘΡΑΚΗΣ

ΕΔΡΑ	ΥΠΗΡΕΣΙΑ	Προβλεπόμενες οργανικές θέσεις Επιθεωρητών Εργασίας	Υπηρετούντες Επιθεωρητές Εργασίας	Προβλεπόμενες οργανικές θέσεις Γραμματειακής υποστήριξης	Υπηρετούντες στη Γραμματειακή υποστήριξη	Προβλεπόμενες θέσεις Οδηγών	Υπηρετούντες Οδηγοί
ΚΟΜΟΤΗΝΗ	Τμήμα Συντονισμού Ελέγχου & Τεκμηρίωσης	5	3	2	-	1	1
ΚΟΜΟΤΗΝΗ	Τμήμα Κοιν. Επιθεώρησης Ροδόπης	3	3	1	-	-	-
ΑΛΕΞΑΝΔΡΟΥΠΟΛΗ	Τμήμα Κοιν. Επιθεώρησης Έβρου	3	4	2	-	-	-
ΔΡΑΜΑ	Τμήμα Κοιν. Επιθεώρησης Δράμας	3	4	2	1	1	-
ΚΑΒΑΛΑ	Τμήμα Κοιν. Επιθεώρησης Καβάλας	3	5	1	-	1	-
ΞΑΝΘΗ	Τμήμα Κοιν. Επιθεώρησης Ξάνθης	3	3	1	-	-	-
ΟΡΕΣΤΙΑΔΑ	Τμήμα Κοιν. Επιθεώρησης Ορεστιάδας	-	-	-	-	-	-
ΣΥΝΟΛΟ		20	22	9	1	3	1

Δ/ΝΣΗ ΚΕΝΤΡΙΚΗΣ ΜΑΚΕΔΟΝΙΑΣ

ΕΔΡΑ	ΥΠΗΡΕΣΙΑ	Προβλεπόμενες οργανικές θέσεις Επιθεωρητών Εργασίας	Υπηρετούντες Επιθεωρητές Εργασίας	Προβλεπόμενες οργανικές θέσεις Γραμματειακής υποστήριξης	Υπηρετούντες στη Γραμματειακή υποστήριξη	Προβλεπόμενες θέσεις Οδηγών	Υπηρετούντες Οδηγοί
ΘΕΣΣΑΛΟ-ΝΙΚΗ	Τμήμα Συντονισμού Ελέγχου & Τεκμηρίωσης	9	7	4	-	2	-
ΘΕΣΣΑΛΟ-ΝΙΚΗ	Τμήμα Κοιν. Επιθ/σης Κεντρ. Τομέα Θεσσαλονίκης	8	8	3	-	-	-
ΘΕΣΣΑΛΟ-ΝΙΚΗ	Τμήμα Κοιν. Επιθ/σης Ανατ. Τομέα Θεσσαλονίκης	8	8	2	-	-	-
ΘΕΣΣΑΛΟ-ΝΙΚΗ	Τμήμα Κοιν. Επιθ/σης Δυτ. Τομέα Θεσσαλονίκης	8	8+1*	2	-	-	-
ΣΙΝΔΟΣ	Τμήμα Κοινωνικής Επιθεώρησης Σίνδου	8	6	2	-	-	-
ΣΕΡΡΕΣ	Τμήμα Κοινωνικής Επιθεώρησης Σερρών	4	4	2	-	-	-
ΚΑΤΕΡΙΝΗ	Τμήμα Κοιν. Επιθεώρησης Πιερίας	3	5	2	-	-	-
ΒΕΡΟΙΑ	Τμήμα Κοιν. Επιθεώρησης Ημαθίας	4	5	2	-	-	-
ΕΔΕΣΣΑ	Τμήμα Κοινωνικής Επιθεώρησης Πέλλας	3	5	3	-	1	-
ΚΙΛΚΙΣ	Τμήμα Κοινωνικής Επιθεώρησης Κιλκίς	3	4	1	-	-	-
ΠΟΛΥΓΥΡΟΣ	Τμήμα Κοιν. Επιθεώρησης Χαλκιδικής	3	3	1	-	-	-
ΘΕΡΜΗ	Τμήμα Κοιν. Επιθεώρησης Θέρμης	-	-	-	-	-	-
ΣΥΝΟΛΟ		61	63+1*	24	-	3	-

* Προσωποπαγείς θέσεις που καταλαμβάνονται από αποφοίτους της Εθνικής Σχολής Δημόσιας

Δ/ΝΣΗ ΔΥΤΙΚΗΣ ΜΑΚΕΔΟΝΙΑΣ

ΕΔΡΑ	ΥΠΗΡΕΣΙΑ	Προβλεπόμενες οργανικές θέσεις Επιθεωρητών Εργασίας	Υπηρετούντες Επιθεωρητές Εργασίας	Προβλεπόμενες οργανικές θέσεις Γραμματειακής υποστήριξης	Υπηρετούντες στη Γραμματειακή υποστήριξη	Προβλεπόμενες θέσεις Οδηγών	Υπηρετούντες Οδηγοί
ΚΟΖΑΝΗ	Τμήμα Συντονισμού Ελέγχου & Τεκμηρίωσης	5	7	2	-	1	-
ΚΟΖΑΝΗ	Τμήμα Κοιν. Επιθεώρησης Κοζάνης	5	3	1	-	-	-
ΦΛΩΡΙΝΑ	Τμήμα Κοιν. Επιθεώρησης Φλώρινας	2	2	1	-	-	-
ΚΑΣΤΟΡΙΑ	Τμήμα Κοιν. Επιθεώρησης Καστοριάς	2	3	1	-	-	-
ΓΡΕΒΕΝΑ	Τμήμα Κοιν. Επιθεώρησης Γρεβενών	2	3	2	-	-	-
ΠΤΟΛΕΜΑΪΔΑ	Τμήμα Κοιν. Επιθεώρησης Πτολεμαΐδας	1	1	1	-	-	-
ΣΥΝΟΛΟ		17	19	8	-	1	-

Δ/ΝΣΗ ΗΠΕΙΡΟΥ

ΕΔΡΑ	ΥΠΗΡΕΣΙΑ	Προβλεπόμενες οργανικές θέσεις Επιθεωρητών Εργασίας	Υπηρετούντες Επιθεωρητές Εργασίας	Προβλεπόμενες οργανικές θέσεις Γραμματειακής υποστήριξης	Υπηρετούντες στη Γραμματειακή υποστήριξη	Προβλεπόμενες θέσεις Οδηγών	Υπηρετούντες Οδηγοί
ΙΩΑΝΝΙΝΑ	Τμήμα Συντονισμού Ελέγχου & Τεκμηρίωσης	6	5	2	-	-	-
ΙΩΑΝΝΙΝΑ	Τμήμα Κοιν. Επιθεώρησης Ιωαννίνων	4	4	1	1	-	-
ΑΡΤΑ	Τμήμα Κοιν. Επιθεώρησης Άρτας	2	5	3	-	1	1
ΗΓΟΥΜΕΝΙΤΣΑ	Τμήμα Κοιν. Επιθεώρησης Θεσπρωτίας	3	3	1	-	-	-
ΠΡΕΒΕΖΑ	Τμήμα Κοιν. Επιθεώρησης Πρέβεζας	3	4	1	-	-	-
ΣΥΝΟΛΟ		18	21	8	1	1	1

Δ/ΝΣΗ ΘΕΣΣΑΛΙΑΣ

ΕΔΡΑ	ΥΠΗΡΕΣΙΑ	Προβλεπόμενες οργανικές θέσεις Επιθεωρητών Εργασίας	Υπηρετούντες Επιθεωρητές Εργασίας	Προβλεπόμενες οργανικές θέσεις Γραμματειακής υποστήριξης	Υπηρετούντες στη Γραμματειακή υποστήριξη	Προβλεπόμενες θέσεις Οδηγών	Υπηρετούντες Οδηγοί
ΛΑΡΙΣΑ	Τμήμα Συντονισμού Ελέγχου & Τεκμηρίωσης	6	6	3	-	1	1
ΛΑΡΙΣΑ	Τμήμα Κοιν. Επιθεώρησης Λάρισας	4	8	3	1	-	-
ΒΟΛΟΣ	Τμήμα Κοιν. Επιθεώρησης Μαγνησίας	6	7	2	1	1	1
ΤΡΙΚΑΛΑ	Τμήμα Κοιν. Επιθεώρησης Τριφάλων	3	3	1	-	1	1
ΚΑΡΔΙΤΣΑ	Τμήμα Κοιν. Επιθεώρησης Καρδίτσας	3	2	1	-	1	1
ΣΥΝΟΛΟ		22	26	10	2	4	4

Δ/ΝΣΗ ΙΟΝΙΩΝ ΝΗΣΙΩΝ

ΕΔΡΑ	ΥΠΗΡΕΣΙΑ	Προβλεπόμενες οργανικές θέσεις Επιθεωρητών Εργασίας	Υπηρετούντες Επιθεωρητές Εργασίας	Προβλεπόμενες οργανικές θέσεις Γραμματειακής υποστήριξης	Υπηρετούντες στη Γραμματειακή υποστήριξη	Προβλεπόμενες θέσεις Οδηγών	Υπηρετούντες Οδηγοί
ΚΕΡΚΥΡΑ	Τμήμα Συντονισμού Ελέγχου & Τεκμηρίωσης	4	3	2	-	1	-
ΚΕΡΚΥΡΑ	Τμήμα Κοιν. Επιθεώρησης Κέρκυρας	3	2	2	1	-	-
ΛΕΥΚΑΔΑ	Τμήμα Κοιν. Επιθεώρησης Λευκάδας	2	3	2	-	-	-
ΚΕΦΑΛΟΝΙΑ	Τμήμα Κοιν. Επιθεώρησης Κεφαλληνίας	1	1	1	-	1	-
ΖΑΚΥΝΘΟΣ	Τμήμα Κοιν. Επιθεώρησης Ζακύνθου	1	2	1	-	1	1
ΣΥΝΟΛΟ		11	11	8	1	3	1

Δ/ΝΣΗ ΔΥΤΙΚΗΣ ΕΛΛΑΔΑΣ

ΕΔΡΑ	ΥΠΗΡΕΣΙΑ	Προβλεπόμενες οργανικές θέσεις Επιθεωρητών Εργασίας	Υπηρετούντες Επιθεωρητές Εργασίας	Προβλεπόμενες οργανικές θέσεις Γραμματειακής υποστήριξης	Υπηρετούντες στη Γραμματειακή υποστήριξη	Προβλεπόμενες θέσεις Οδηγών	Υπηρετούντες Οδηγοί
ΠΑΤΡΑ	Τμήμα Συντονισμού Ελέγχου & Τεκμηρίωσης	8	6	6	-	1	1
ΠΑΤΡΑ	Τμήμα Κοιν. Επιθεώρησης Αχαΐας	7	6	4	1	-	-
ΠΥΡΓΟΣ	Τμήμα Κοιν. Επιθεώρησης Ηλείας	4	6	4	-	1	-
ΜΕΣΣΟΛΟΓΓΙ	Τμήμα Κοιν. Επιθεώρησης Αιτωλ./νίας	3	6	5	-	-	-
ΑΓΡΙΝΙΟ	Τμήμα Κοιν. Επιθεώρησης Αργινίου	3	6	4	-	-	-
ΣΥΝΟΛΟ		25	30	23	1	2	1

Δ/ΝΣΗ ΣΤΕΡΕΑΣ ΕΛΛΑΔΑΣ

ΕΔΡΑ	ΥΠΗΡΕΣΙΑ	Προβλεπόμενες οργανικές θέσεις Επιθεωρητών Εργασίας	Υπηρετούντες Επιθεωρητές Εργασίας	Προβλεπόμενες οργανικές θέσεις Γραμματειακής υποστήριξης	Υπηρετούντες στη Γραμματειακή υποστήριξη	Προβλεπόμενες θέσεις Οδηγών	Υπηρετούντες Οδηγοί
ΛΑΜΙΑ	Τμήμα Συντονισμού Ελέγχου & Τεκμηρίωσης	5	4	3	-	-	-
ΛΑΜΙΑ	Τμήμα Κοιν. Επιθεώρησης Φθιώτιδας	3	4	3	-	-	-
ΛΙΒΑΔΕΙΑ	Τμήμα Κοιν. Επιθεώρησης Βοιωτίας	4	4	1	-	-	-
ΘΗΒΑ	Τμήμα Κοιν. Επιθεώρησης Θήβας	3	4	3	-	1	1
ΧΑΛΚΙΔΑ	Τμήμα Κοιν. Επιθεώρησης Εύβοιας	6	5	2	-	-	-
ΑΜΦΙΣΣΑ	Τμήμα Κοιν. Επιθεώρησης Φωκίδας	1	2	1	-	1	-
ΚΑΡΠΕΝΗΣΙ	Τμήμα Κοιν. Επιθεώρησης Ευρυτανίας	1	2	2	-	-	-
ΣΧΗΜΑΤΑΡΙ	Τμήμα Κοιν. Επιθεώρησης Σχηματαρίου	-	-	-	-	-	-
ΣΥΝΟΛΟ		23	25	15	-	2	1

Δ/ΝΣΗ ΠΕΛΟΠΟΝΝΗΣΟΥ

ΕΔΡΑ	ΥΠΗΡΕΣΙΑ	Προβλεπόμενες οργανικές θέσεις Επιθεωρητών Εργασίας	Υπηρετούντες Επιθεωρητές Εργασίας	Προβλεπόμενες οργανικές θέσεις Γραμματειακής υποστήριξης	Υπηρετούντες στη Γραμματειακή υποστήριξη	Προβλεπόμενες θέσεις Οδηγών	Υπηρετούντες Οδηγοί
ΤΡΙΠΟΛΗ	Τμήμα Συντονισμού Ελέγχου & Τεκμηρίωσης	5	6	2	-	1	-
ΤΡΙΠΟΛΗ	Τμήμα Κοιν. Επιθεώρησης Αρχαδιάς	2	1	1	-	-	-
ΚΑΛΑΜΑΤΑ	Τμήμα Κοιν. Επιθεώρησης Μεσσηνίας	2	4	3	-	-	-
ΚΟΡΙΝΘΟΣ	Τμήμα Κοιν. Επιθεώρησης Κορίνθου	4	3	2	-	1	1
ΣΠΑΡΤΗ	Τμήμα Κοιν. Επιθεώρησης Λακωνίας	2	3	2	-	1	-
ΝΑΥΠΛΙΟ	Τμήμα Κοιν. Επιθεώρησης Αργολίδας	3	4	1	-	-	-
ΣΥΝΟΛΟ		18	21	11	-	3	1

Δ/ΝΣΗ ΒΟΡΕΙΟΥ ΑΙΓΑΙΟΥ

ΕΔΡΑ	ΥΠΗΡΕΣΙΑ	Προβλεπόμενες οργανικές θέσεις Επιθεωρητών Εργασίας	Υπηρετούντες Επιθεωρητές Εργασίας	Προβλεπόμενες οργανικές θέσεις Γραμματειακής υποστήριξης	Υπηρετούντες στη Γραμματειακή υποστήριξη	Προβλεπόμενες θέσεις Οδηγών	Υπηρετούντες Οδηγοί
ΜΥΤΙΛΗΝΗ	Τμήμα Συντονισμού Ελέγχου & Τεκμηρίωσης	5	4	2	-	1	-
ΜΥΤΙΛΗΝΗ	Τμήμα Κοινωνικής Επιθεώρησης Λέσβου	3	5	1	-	-	-
ΣΑΜΟΣ	Τμήμα Κοινωνικής Επιθεώρησης Σάμου	2	2	1	-	-	-
ΧΙΟΣ	Τμήμα Κοινωνικής Επιθεώρησης Χίου	2	3	2	-	-	-
ΣΥΝΟΛΟ		12	14	6	-	1	-

Δ/ΝΣΗ ΚΥΚΛΑΔΩΝ

ΕΔΡΑ	ΥΠΗΡΕΣΙΑ	Προβλεπόμενες οργανικές θέσεις Επιθεωρητών Εργασίας	Υπηρετούντες Επιθεωρητές Εργασίας	Προβλεπόμενες οργανικές θέσεις Γραμματειακής υποστήριξης	Υπηρετούντες στη Γραμματειακή υποστήριξη	Προβλεπόμενες θέσεις Οδηγών	Υπηρετούντες Οδηγοί
ΕΡΜΟΥΠΟΛΗ	Τμήμα Συντονισμού Ελέγχου & Τεκμηρίωσης	4	2	1	-	-	-
ΕΡΜΟΥΠΟΛΗ	Τμήμα Κοινωνικής Επιθεώρησης Σύρου	3	3	1	-	-	-
ΝΑΞΟΣ	Τμήμα Κοινωνικής Επιθεώρησης Νάξου	1	2	1	-	-	-
ΑΝΔΡΟΣ	Τμήμα Κοινωνικής Επιθεώρησης Άνδρου	1	2	2	-	-	-
ΣΑΝΤΟΡΙΝΗ	Τμήμα Κοινωνικής Επιθεώρησης Θήρας	1	2	1	-	-	-
ΜΗΛΟΣ	Τμήμα Κοινωνικής Επιθεώρησης Μήλου	1	1	1	-	-	-
ΣΥΝΟΛΟ		11	12	7	-	-	-

Δ/ΝΣΗ ΔΩΔΕΚΑΝΗΣΟΥ

ΕΔΡΑ	ΥΠΗΡΕΣΙΑ	Προβλεπόμενες οργανικές θέσεις Επιθεωρητών Εργασίας	Υπηρετούντες Επιθεωρητές Εργασίας	Προβλεπόμενες οργανικές θέσεις Γραμματειακής υποστήριξης	Υπηρετούντες στη Γραμματειακή υποστήριξη	Προβλεπόμενες θέσεις Οδηγών	Υπηρετούντες Οδηγοί
ΡΟΔΟΣ	Τμήμα Συντονισμού Ελέγχου & Τεκμηρίωσης	2	-	1	-	-	-
ΡΟΔΟΣ	Τμήμα Κοιν. Επιθεώρησης Δωδεκανήσου	3	5	2	-	-	-
ΚΩΣ	Τμήμα Κοινωνικής Επιθεώρησης Κω	2	2	1	-	-	-
ΚΑΛΥΜΝΟΣ	Τμήμα Κοιν. Επιθεώρησης Καλύμνου	2	2	1	-	-	-
ΚΑΡΠΑΘΟΣ	Τμήμα Κοιν. Επιθεώρησης Καρπάθου	1	1	1	-	-	-
ΣΥΝΟΛΟ		10	10	6	-	-	-

Δ/ΝΣΗ ΚΡΗΤΗΣ

ΕΔΡΑ	ΥΠΗΡΕΣΙΑ	Προβλεπόμενες οργανικές θέσεις Επιθεωρητών Εργασίας	Υπηρετούντες Επιθεωρητές Εργασίας	Προβλεπόμενες οργανικές θέσεις Γραμματειακής υποστήριξης	Υπηρετούντες στη Γραμματειακή υποστήριξη	Προβλεπόμενες θέσεις Οδηγών	Υπηρετούντες Οδηγοί
ΗΡΑΚΛΕΙΟ	Τμήμα Συντονισμού Ελέγχου & Τεκμηρίωσης	5	7	3	-	1	-
ΗΡΑΚΛΕΙΟ	Τμήμα Κοιν. Επιθεώρησης Ηρακλείου	4	5	2	-	-	-
ΧΑΝΙΑ	Τμήμα Κοιν. Επιθεώρησης Χανίων	3	3	1	-	1	1
ΡΕΘΥΜΝΟ	Τμήμα Κοιν. Επιθεώρησης Ρεθύμνης	3	3	2	-	1	1
ΑΓ. ΝΙΚΟΛΑΟΣ	Τμήμα Κοιν. Επιθεώρησης Λασιθίου	3	3	2	1	-	-
ΣΥΝΟΛΟ		18	21	10	1	3	2

ΣΥΝΟΛΟ ΚΟΙΝΩΝΙΚΩΝ ΕΠΙΘΕΩΡΗΣΕΩΝ:

Προβ/νες οργ. Θέσεις Επιθεωρητών	Υπηρετούντες Επιθεωρητές	Προβ/νες οργ. Θέσεις γραμμ. υποστήριξης	Υπηρετούντες στη γραμμ. υποστήριξη	Προβλεπόμενες θέσεις Οδηγών	Υπηρετούντες Οδηγοί
410	437+9*	192	7	32	15

* Προσωποπαγείς θέσεις που καταλαμβάνονται από αποφοίτους της Εθνικής Σχολής Δημόσιας

	ΠΡΟΒΛΕΠΟΜΕΝΕΣ ΟΡΓΑΝΙΚΕΣ ΘΕΣΕΙΣ ΣΕ ΠΕΡΙΦ. ΚΟΙΝΩΝΙΚΕΣ ΕΠΙΘΕΩΡΗΣΕΙΣ	ΥΠΗΡΕΤΟΥΝΤΕΣ ΣΕ ΠΕΡΙΦ. ΚΟΙΝΩΝΙΚΕΣ ΕΠΙΘΕΩΡΗΣΕΙΣ
ΣΥΝΟΛΟ ΠΕΡΙΦΕΡΕΙΑΚΩΝ ΚΟΙΝΩΝΙΚΩΝ ΕΠΙΘΕΩΡΗΣΕΩΝ	634	459+9*

* Προσωποπαγείς θέσεις που καταλαμβάνονται από αποφοίτους της Εθνικής Σχολής Δημόσιας

Α3. ΥΠΗΡΕΣΙΕΣ ΤΕΧΝΙΚΗΣ ΚΑΙ ΥΓΕΙΟΝΟΜΙΚΗΣ ΕΠΙΘΕΩΡΗΣΗΣ

ΚΕ.Π.Ε.Κ. ΑΘΗΝΩΝ ΚΑΙ ΚΡΗΤΗΣ

ΕΔΡΑ	ΥΠΗΡΕΣΙΑ	Προβλεπόμενες οργανικές θέσεις Επιθεωρητών Εργασίας	Υπηρετούντες Επιθεωρητές Εργασίας	Προβλεπόμενες οργανικές θέσεις Γραμματειακής υποστήριξης	Υπηρετούντες στη Γραμματειακή υποστήριξη	Προβλεπόμενες θέσεις Οδηγών	Υπηρετούντες Οδηγοί
ΑΘΗΝΑ	Τμήμα Τεχν & Υγειον Επιθ/σης	19	16	-	-	-	-
ΑΘΗΝΑ	Τμήμα Εργασιακού Περιβάλλοντος και Μετρήσεων	17	12	-	-	-	-
ΑΘΗΝΑ	Τμήμα Τεκμηρίωσης, Ενημέρωσης και Διοικ/κής Υποστήριξης	5	6	4	-	2	2
ΗΡΑΚΛΕΙΟ	Τμήμα Τεχν & Υγειον Επιθ/σης Ηρακλείου	6	7	1	-	1	1
ΧΑΝΙΑ	Τμήμα Τεχν & Υγειον Επιθ/σης Χανίων	5	5	1	-	-	-
ΣΥΝΟΛΟ		52	46	6	-	3	3

ΚΕ.Π.Ε.Κ. ΠΕΙΡΑΙΑ ΚΑΙ ΝΟΤΙΟΥ ΑΙΓΑΙΟΥ

ΕΔΡΑ	ΥΠΗΡΕΣΙΑ	Προβλεπόμενες οργανικές θέσεις Επιθεωρητών Εργασίας	Υπηρετούντες Επιθεωρητές Εργασίας	Προβλεπόμενες οργανικές θέσεις Γραμματειακής υποστήριξης	Υπηρετούντες στη Γραμματειακή υποστήριξη	Προβλεπόμενες θέσεις Οδηγών	Υπηρετούντες Οδηγοί
ΠΕΙΡΑΙΑΣ	Τμήμα Τεχν & Υγειον Επιθ/σης	20	17	-	-	-	-
ΠΕΙΡΑΙΑΣ	Τμήμα Εργασιακού Περιβάλλοντος και Μετρήσεων	13	4	-	-	-	-
ΠΕΙΡΑΙΑΣ	Τμήμα Τεκμ. Ενημέρωσης και Διοικητικής Υποστήριξης	3	4	1	-	2	2
ΕΡΜΟΥΠΟΛΗ	Τμήμα Τεχν & Υγειον Επιθ/σης Κυκλάδων	3	2	-	-	-	-
ΑΝΔΡΟΣ	Τμήμα Τεχν & Υγειον Επιθ/σης Άνδρου	1	2	1	-	-	-
ΣΥΝΟΛΟ		40	29	2	-	2	2

ΚΕ.Π.Ε.Κ. ΑΝΑΤΟΛΙΚΗΣ ΑΤΤΙΚΗΣ ΚΑΙ ΒΟΡΕΙΟΥ ΑΙΓΑΙΟΥ

ΕΔΡΑ	ΥΠΗΡΕΣΙΑ	Προβλεπόμενες οργανικές θέσεις Επιθεωρητών Εργασίας	Υπηρετούντες Επιθεωρητές Εργασίας	Προβλεπόμενες οργανικές θέσεις Γραμματειακής υποστήριξης	Υπηρετούντες στη Γραμματειακή υποστήριξη	Προβλεπόμενες θέσεις Οδηγών	Υπηρετούντες Οδηγοί
ΠΑΛΛΗΝΗ	Τμήμα Τεχν & Υγειον Επιθ/σης	14	9	-	-	-	-
ΠΑΛΛΗΝΗ	Τμήμα Εργασιακού Περιβάλλοντος & Μετρήσεων	10	6	-	-	-	-
ΠΑΛΛΗΝΗ	Τμήμα Τεκμηρίωσης, Ενημέρωσης & Διοικ. Υποστήριξης	3	5	1	-	2	2
ΣΑΜΟΣ	Τμήμα Τεχν & Υγειον Επιθ/σης Σάμου	3	1	-	-	-	-
ΧΙΟΣ	Τμήμα Τεχν & Υγειον Επιθ/σης Χίου	3	3	-	-	-	-
ΣΥΝΟΛΟ		33	24	1	-	2	2

ΚΕ.Π.Ε.Κ. ΔΥΤΙΚΗΣ ΑΤΤΙΚΗΣ ΚΑΙ ΠΕΛΟΠΟΝΝΗΣΟΥ

ΕΔΡΑ	ΥΠΗΡΕΣΙΑ	Προβλεπόμενες οργανικές θέσεις Επιθεωρητών Εργασίας	Υπηρετούντες Επιθεωρητές Εργασίας	Προβλεπόμενες οργανικές θέσεις Γραμματειακής υποστήριξης	Υπηρετούντες στη Γραμματειακή υποστήριξη	Προβλεπόμενες θέσεις Οδηγών	Υπηρετούντες Οδηγοί
ΕΛΕΥΣΙΝΑ	Τμήμα Τεχνικής και Υγειονομικής Επιθεώρησης	12	7	-	-	-	-
ΕΛΕΥΣΙΝΑ	Τμήμα Εργασιακού Περιβάλλοντος και Μετρήσεων	12	7	-	-	-	-
ΕΛΕΥΣΙΝΑ	Τμήμα Τεκμ. Ενημέρωσης και Διοικητικής Υποστήριξης	4	5	2	-	2	1
ΚΟΡΙΝΘΟΣ	Τμήμα Τεχν & Υγειον Επιθ/σης Κορινθίας	7	2	-	-	-	-
ΝΑΥΠΛΙΟ	Τμήμα Τεχν & Υγειον Επιθ/σης Αργολίδας	4	5	2	-	1	1
ΚΑΛΑΜΑΤΑ	Τμήμα Τεχν & Υγειον Επιθ/σης Μεσσηνίας	4	3	-	-	1	1
ΤΡΙΠΟΛΗ	Τμήμα Τεχν & Υγειον Επιθ/σης Αρκαδίας	3	2	1	-	-	-
ΣΥΝΟΛΟ		46	31	5	-	4	3

ΚΕ.Π.Ε.Κ. ΜΑΚΕΔΟΝΙΑΣ ΚΑΙ ΘΡΑΚΗΣ

ΕΔΡΑ	ΥΠΗΡΕΣΙΑ	Προβλεπόμενες οργανικές θέσεις Επιθεωρητών Εργασίας	Υπηρετούντες Επιθεωρητές Εργασίας	Προβλεπόμενες οργανικές θέσεις Γραμματειακής υποστήριξης	Υπηρετούντες στη Γραμματειακή υποστήριξη	Προβλεπόμενες θέσεις Οδηγών	Υπηρετούντες Οδηγοί
ΘΕΣΣΑΛΟ-ΝΙΚΗ	Τμήμα Τεχνικής & Υγειονομικής Επιθεώρησης	16	12	-	-	-	-
ΘΕΣΣΑΛΟ-ΝΙΚΗ	Τμήμα Εργασιακού Περιβάλλοντος & Μετρήσεων	15	12	-	-	-	-
ΘΕΣΣΑΛΟ-ΝΙΚΗ	Τμήμα Τεκμ. Ενημέρωσης και Διοικητικής Υποστήριξης	6	10	4	-	1	-
ΑΛΕΞΑΝ-ΔΡΟΥΠΟΛΗ	Τμήμα Τεχνικής και Υγειονομικής Επιθεώρησης Έβρου	5	3	-	-	1	1
ΚΑΒΑΛΑ	Τμήμα Τεχνικής και Υγειονομικής Επιθεώρησης Καβάλας	5	4	-	-	1	1
ΔΡΑΜΑ	Τμήμα Τεχνικής και Υγειονομικής Επιθεώρησης Δράμας	3	3	1	-	-	-
ΣΕΡΡΕΣ	Τμήμα Τεχνικής και Υγειονομικής Επιθεώρησης Σερρών	4	4	-	-	1	1
ΠΟΛΥΓΥΡΟΣ	Τμήμα Τεχνικής και Υγειονομικής Επιθεώρησης Χαλκιδικής	3	2	2	-	-	-
ΕΔΕΣΣΑ	Τμήμα Τεχνικής και Υγειονομικής Επιθεώρησης Πέλλας	6	1	-	-	-	-
ΒΕΡΟΙΑ	Τμήμα Τεχνικής και Υγειονομικής Επιθεώρησης Ημαθίας	6	3	-	-	-	-
ΚΑΤΕΡΙΝΗ	Τμήμα Τεχνικής και Υγειονομικής Επιθεώρησης Πιερίας	3	5	2	-	-	-
ΚΟΖΑΝΗ	Τμήμα Τεχνικής και Υγειονομικής Επιθεώρησης Κοζάνης	4	4	-	-	1	-
ΚΑΣΤΟΡΙΑ	Τμήμα Τεχνικής και Υγειονομικής Επιθεώρησης Καστοριάς	4	5	1	-	-	-
ΣΥΝΟΛΟ		80	68	10	-	5	3

ΚΕ.Π.Ε.Κ. ΔΥΤΙΚΗΣ ΕΛΛΑΔΟΣ, ΗΠΕΙΡΟΥ ΚΑΙ ΙΟΝΙΩΝ ΝΗΣΩΝ

ΕΔΡΑ	ΥΠΗΡΕΣΙΑ	Προβλεπόμενες οργανικές θέσεις Επιθεωρητών Εργασίας	Υπηρετούντες Επιθεωρητές Εργασίας	Προβλεπόμενες οργανικές θέσεις Γραμματειακής υποστήριξης	Υπηρετούντες στη Γραμματειακή υποστήριξη	Προβλεπόμενες θέσεις Οδηγών	Υπηρετούντες Οδηγοί
ΠΑΤΡΑ	Τμήμα Τεχνικής και Υγειονομικής Επιθεώρησης	11	7	-	-	-	-
ΠΑΤΡΑ	Τμήμα Εργασιακού Περιβάλλοντος και Μετρήσεων	13	6	-	-	-	-
ΠΑΤΡΑ	Τμήμα Τεχν. Ενημέρωσης και Διοικητικής Υποστήριξης	3	4	1	-	1	1
ΠΥΡΓΟΣ	Τμήμα Τεχνικής και Υγειονομικής Επιθεώρησης Ηλείας	4	4	1	-	-	-
ΜΕΣΣΟΛΟΓΙΤΙ	Τμήμα Τεχν. και Υγειον. Επιθ/σης Αιτωλ/νίας	5	6	1	-	1	1
ΑΡΤΑ	Τμήμα Τεχνικής και Υγειονομικής Επιθ/σης Άρτας	5	4	1	-	-	-
ΙΩΑΝΝΙΝΑ	Τμήμα Τεχνικής και Υγειονομικής Επιθ/σης Ιωαννίνων	7	6	-	-	1	1
ΣΥΝΟΛΟ		48	37	4	-	3	3

ΚΕ.Π.Ε.Κ. ΚΕΝΤΡΙΚΗΣ ΕΛΛΑΔΟΣ

ΕΔΡΑ	ΥΠΗΡΕΣΙΑ	Προβλεπόμενες οργανικές θέσεις Επιθεωρητών Εργασίας	Υπηρετούντες Επιθεωρητές Εργασίας	Προβλεπόμενες οργανικές θέσεις Γραμματειακής υποστήριξης	Υπηρετούντες στη Γραμματειακή υποστήριξη	Προβλεπόμενες θέσεις Οδηγών	Υπηρετούντες Οδηγοί
ΛΑΡΙΣΑ	Τμήμα Τεχνικής και Υγειονομικής Επιθεώρησης	6	5	-	-	-	-
ΛΑΡΙΣΑ	Τμήμα Εργασιακού Περιβάλλοντος και Μετρήσεων	7	3	-	-	-	-
ΛΑΡΙΣΑ	Τμήμα Τεκμ. Ενημέρωσης & Διοικητικής Υποστήριξης	3	5	2	-	1	1
ΒΟΛΟΣ	Τμήμα Τεχνικής & Υγειονομικής Επιθ/σης Μαγνησίας	8	5	-	-	1	1
ΤΡΙΚΑΛΑ	Τμήμα Τεχνικής και Υγειονομικής Επιθ/σης Τρικάλων	4	4	2	-	-	-
ΚΑΡΠΕΝΗΣΙ	Γραφείο Τεχνικής & Υγειονομικής Επιθεώρησης Ευρυτανίας	3	2	-	-	-	-
ΛΑΜΙΑ	Τμήμα Τεχνικής και Υγειονομικής Επιθ/σης Φθιώτιδας	5	5	1	-	1	-
ΧΑΛΚΙΔΑ	Τμήμα Τεχνικής και Υγειονομικής Επιθεώρησης Εύβοιας	7	7	1	-	1	-
ΑΜΦΙΣΣΑ	Γραφείο Τεχνικής και Υγειονομικής Επιθ/σης Φωκίδας	3	2	-	-	-	-
ΛΙΒΑΔΕΙΑ	Τμήμα Τεχνικής και Υγειονομικής Επιθ/σης Βοιωτίας	5	2	-	-	-	-
ΣΥΝΟΛΟ		51	40	6	-	4	2

ΣΥΝΟΛΟ ΚΕ.Π.Ε.Κ.

Προβ/νες οργ. Θέσεις Επιθεωρητών	Υπηρετούντες Επιθεωρητές	Προβ/νες οργ. Θέσεις γραμμ. υποστήριξης	Υπηρετούντες στη γραμμ. υποστήριξη	Προβλεπόμενες θέσεις Οδηγών	Υπηρετούντες Οδηγοί
350	275	34	-	23	18

	ΠΡΟΒΛΕΠΟΜΕΝΕΣ ΟΡΓΑΝΙΚΕΣ ΘΕΣΕΙΣ ΣΤΑ ΚΕ.Π.Ε.Κ.	ΥΠΗΡΕΤΟΥΝΤΕΣ ΣΤΑ ΚΕ.Π.Ε.Κ.
ΣΥΝΟΛΟ ΚΕ.Π.Ε.Κ.	407	293

ΓΕΝΙΚΟ ΣΥΝΟΛΟ Σ.ΕΠ.Ε.

Προβ/νες οργ. Θέσεις Επιθεωρητών	Υπηρετούντες Επιθεωρητές	Προβ/νες οργ. Θέσεις γραμμ. υποστήριξης	Υπηρετούντες στη γραμμ. υποστήριξη	Προβλεπόμενες θέσεις Οδηγών	Υπηρετούντες Οδηγοί
826	772+11*	245	9	59	35

	ΠΡΟΒΛΕΠΟΜΕΝΕΣ ΟΡΓΑΝΙΚΕΣ ΘΕΣΕΙΣ	ΥΠΗΡΕΤΟΥΝΤΕΣ
ΓΕΝΙΚΟ ΣΥΝΟΛΟ Σ.ΕΠ.Ε.	1130	816 +11*

* (Προσωποπαγείς θέσεις από Ε.Σ.Δ.Δ.)

Παρατηρήσεις:

Εικνυμεί η κατανομή 30 θέσεων, επιπλέον των προβλεπομένων, σύμφωνα με το Ν.3144/03, Άρθ. 11, Παρ. 2.

ΣΤΑΤΙΣΤΙΚΑ ΣΤΟΙΧΕΙΑ ΕΤΟΥΣ 2009
ΠΙΝΑΚΑΣ Τ1: ΕΛΕΓΧΟΙ ΥΠΗΡΕΣΙΩΝ ΤΕΧΝΙΚΗΣ ΚΑΙ ΥΓΕΙΟΝΟΜΙΚΗΣ ΕΠΙΘΕΩΡΗΣΗΣ (3 σελίδες)

ΚΩΔΙΚΟΣ ΚΛΑΔΟΥ (Διψήφια Ταξινόμηση)	ΠΕΡΙΓΡΑΦΗ ΚΛΑΔΩΝ ΟΙΚΟΝΟΜΙΚΗΣ ΔΡΑΣΤΗΡΙΟΤΗΤΑΣ (ανά διψήφιο κωδικό σύμφωνα με ΣΤΑΚΟΔ-2008)	ΑΡΙΘΜΟΣ ΕΛΕΓΧΩΝ	ΑΡΙΘΜΟΣ ΕΠΑΝ/ΓΧΩΝ	ΑΡΙΘΜΟΣ ΕΛΕΓΧΩΝ & ΕΠΑΝ/ΓΧΩΝ	ΠΟΣΟΣΤΟ ΣΤΟ ΣΥΝΟΛΟ ΤΩΝ ΕΛΕΓΧΩΝ & ΕΠΑΝ/ΓΧΩΝ ο/οο
41	Κατασκευές κτιρίων	5.862	1.387	7.249	295,93
47	Λιανικό εμπόριο εκτός οχημάτων & μοτοσυκλετών	2.301	635	2.936	119,86
43	Εξειδικευμένες κατασκευαστικές δραστηριότητες	1.979	243	2.222	90,71
42	Έργα πολιτικού μηχανικού	1.568	354	1.922	78,46
30	Κατασκευή λοιπού εξοπλισμού μεταφορών	1.101	15	1.116	45,56
10	Βιομηχανία Τροφίμων	874	196	1.070	43,68
56	Δραστηριότητες υπηρεσιών εστίασης	517	128	645	26,33
45	Χονδρικό & Λιανικό εμπόριο. Επίσκεψη οχημάτων & μοτοσυκλετών	526	60	586	23,92
46	Χονδρικό εμπόριο εκτός οχημάτων & μοτοσυκλετών	477	108	585	23,88
25	Κατασκευή μεταλλικών προϊόντων πλην μηχανημάτων και ειδών εξοπλισμού	448	93	541	22,09
23	Παραγωγή άλλων μη μεταλλικών ορυκτών προϊόντων	323	61	384	15,68
64	Χρηματοπιστωτικές Υπηρεσίες πλην Ασφαλιστικών δραστηριοτήτων-Συνταξ. Ταμείων	233	63	296	12,08
55	Καταλύματα	264	32	296	12,08
31	Κατασκευή επίπλων	218	45	263	10,74
52	Αποθήκευση & υποστηρικτικές προς τη μεταφορά δραστηριότητες	216	43	259	10,57
33	Επισκευή & εγκατάσταση μηχανημάτων & εξοπλισμού	224	34	258	10,53
84	Δημόσια Διοίκηση και Άμυνα. Υποχρεωτική Κοινωνική ασφάλιση	195	55	250	10,21
16	Βιομηχανίες Ξύλου-Προϊόντα από Ξύλο και Φελλό (εκτός επίπλων)-Καλαθοποιία	153	37	190	7,76
35	Παροχή ηλεκτρικού ρεύματος, φυσικού αερίου, ατμού & κλιματισμού	162	25	187	7,63
20	Παραγωγή χημικών ουσιών και προϊόντων	142	37	179	7,31
22	Κατασκευή προϊόντων από ελαστικό (καουτσούκ) και πλαστικές ύλες	130	45	175	7,14
14	Κατασκευή ειδών ένδυσης	106	47	153	6,25
49	Χερσαίες και μέσω αγωγών μεταφορές	131	17	148	6,04
24	Παραγωγή Βασικών Μετάλλων	108	29	137	5,59
81	Παροχή υπηρεσιών σε κτίρια & εξωτερικούς χώρους	114	21	135	5,51
28	Κατασκευή μηχανημάτων και ειδών εξοπλισμού π.δ.κ.α.	111	23	134	5,47
38	Συλλογή, επεξεργασία & διάθεση αποβλήτων. Ανάκτηση υλικών	98	35	133	5,43
86	Υγεία	103	22	125	5,10
32	Άλλες μεταποιητικές δραστηριότητες	88	23	111	4,53
01	Φυτική-Ζωική Παραγωγή, Θήρα και συναφείς δραστηριότητες	88	22	110	4,49
18	Εκτυπώσεις & αναπαραγωγή προεγγεγραμμένων μέσων	81	27	108	4,41

ΣΤΑΤΙΣΤΙΚΑ ΣΤΟΙΧΕΙΑ ΕΤΟΥΣ 2009

ΠΙΝΑΚΑΣ Τ1: ΕΛΕΓΧΟΙ ΥΠΗΡΕΣΙΩΝ ΤΕΧΝΙΚΗΣ ΚΑΙ ΥΓΕΙΟΝΟΜΙΚΗΣ ΕΠΙΘΕΩΡΗΣΗΣ (3 σελίδες)

ΚΩΔΙΚΟΣ ΚΛΑΔΟΥ (Διψήφια Ταξινόμηση)	ΠΕΡΙΓΡΑΦΗ ΚΛΑΔΩΝ ΟΙΚΟΝΟΜΙΚΗΣ ΔΡΑΣΤΗΡΙΟΤΗΤΑΣ (ανά διψήφιο κωδικό σύμφωνα με ΣΤΑΚΟΔ-2008)	ΑΡΙΘΜΟΣ ΕΛΕΓΧΩΝ	ΑΡΙΘΜΟΣ ΕΠΑΝ/ΓΧΩΝ	ΑΡΙΘΜΟΣ ΕΛΕΓΧΩΝ & ΕΠΑΝ/ΓΧΩΝ	ΠΟΣΟΣΤΟ ΣΤΟ ΣΥΝΟΛΟ ΤΩΝ ΕΛΕΓΧΩΝ & ΕΠΑΝ/ΓΧΩΝ ο/οο
17	Χαρτοποιία & κατασκευή χάρτινων προϊόντων	72	22	94	3,84
11	Ποτοποιία	64	22	86	3,51
96	Άλλες δραστηριότητες παροχής προσωπικών υπηρεσιών	74	12	86	3,51
61	Τηλεπικοινωνίες	67	18	85	3,47
27	Κατασκευή ηλεκτρολογικού εξοπλισμού	64	20	84	3,43
53	Ταχυδρομικές & ταχυμεταφορικές δραστηριότητες	64	20	84	3,43
12	Παραγωγή προϊόντων καπνού	63	6	69	2,82
39	Δραστηριότητες εξυγίανσης-Διαχείριση αποβλήτων	47	15	62	2,53
85	Εκπαίδευση	56	2	58	2,37
19	Παραγωγή οπτάνθρακα & προϊόντων διύλισης πετρελαίου	55	3	58	2,37
80	Παροχή προστασίας και έρευνας	49	8	57	2,33
36	Συλλογή, επεξεργασία & παροχή νερού	39	17	56	2,29
13	Παραγωγή κλωστοϋφαντουργικών υλών	37	11	48	1,96
21	Παραγωγή βασικών Φαρμακευτικών προϊόντων & σκευασμάτων	31	10	41	1,67
51	Αεροπορικές μεταφορές	36	1	37	1,51
29	Κατασκευή μηχανοκίνητων, ρυμουλκούμενων και ημιρυμουλκούμενων οχημάτων	29	5	34	1,39
66	Συναφείς προς Χρηματοπιστωτικές & Ασφαλιστικές δραστηριότητες	17	9	26	1,06
03	Αλιεία-Υδατοκαλλιέργεια	24	2	26	1,06
92	Τυχερά παιχνίδια & στοιχήματα	23	2	25	1,02
73	Διαφήμιση & έρευνα αγοράς	16	9	25	1,02
08	Λοιπά ορυχεία & λατομεία	22	2	24	0,98
90	Δημιουργικές δραστηριότητες, Τέχνες & Διασκέδαση	21	3	24	0,98
79	Ταξιδιωτικά πρακτορεία, Υπηρεσίες κρατήσεων & συναφείς δραστηριότητες	18	6	24	0,98
74	Άλλες επαγγελματικές, επιστημονικές & τεχνικές δραστηριότητες	22	2	24	0,98
15	Βιομηχανία δέρματος & δερμάτινων ειδών	20	3	23	0,94
37	Επεξεργασία λυμάτων	17	4	21	0,86
93	Δραστηριότητες Άθλησης, Διασκέδασης & Ψυχαγωγίας	19	1	20	0,82
62	Προγραμματισμός Η/Υ, Παροχή συμβουλών & συναφείς δραστηριότητες	16	4	20	0,82
82	Διοικητικές δραστηριότητες γραφείου & Υποστήριξη επιχειρήσεων	17	3	20	0,82
26	Κατασκευή Η/Υ, ηλεκτρονικών & οπτικών προϊόντων	19	1	20	0,82
50	Πλωτές μεταφορές	15	3	18	0,73

ΣΤΑΤΙΣΤΙΚΑ ΣΤΟΙΧΕΙΑ ΕΤΟΥΣ 2009
ΠΙΝΑΚΑΣ Τ1: ΕΛΕΓΧΟΙ ΥΠΗΡΕΣΙΩΝ ΤΕΧΝΙΚΗΣ ΚΑΙ ΥΓΕΙΟΝΟΜΙΚΗΣ ΕΠΙΘΕΩΡΗΣΗΣ (3 σελίδες)

ΚΩΔΙΚΟΣ ΚΛΑΔΟΥ (Διψήφια Ταξινόμηση)	ΠΕΡΙΓΡΑΦΗ ΚΛΑΔΩΝ ΟΙΚΟΝΟΜΙΚΗΣ ΔΡΑΣΤΗΡΙΟΤΗΤΑΣ (ανά διψήφιο κωδικό σύμφωνα με ΣΤΑΚΟΔ-2008)	ΑΡΙΘΜΟΣ ΕΛΕΓΧΩΝ	ΑΡΙΘΜΟΣ ΕΠΑΝ/ΓΧΩΝ	ΑΡΙΘΜΟΣ ΕΛΕΓΧΩΝ & ΕΠΑΝ/ΓΧΩΝ	ΠΟΣΟΣΤΟ ΣΤΟ ΣΥΝΟΛΟ ΤΩΝ ΕΛΕΓΧΩΝ & ΕΠΑΝ/ΓΧΩΝ ο/οο
68	Διαχείριση ακίνητης περιουσίας	14	4	18	0,73
65	Ασφαλίσεις-Συνταξιοδοτικά ταμεία, εκτός Υποχρεωτικής κοινωνικής ασφάλισης	10	6	16	0,65
58	Εκδοτικές δραστηριότητες	13	2	15	0,61
91	Βιβλιοθήκες, αρχειοφυλακεία, μουσεία & λοιπές πολιτιστικές δραστηριότητες	15	0	15	0,61
77	Ενοικίαση & Εκμίσθωση	12	2	14	0,57
71	Δραστηριότητες Αρχιτεκτονικές & Μηχανικών	11	2	13	0,53
94	Δραστηριότητες Οργανώσεων	11	1	12	0,49
70	Δραστηριότητες κεντρικών γραφείων & παροχής συμβουλών διαχείρισης	10	2	12	0,49
75	Κτηνιατρικές δραστηριότητες	8	1	9	0,37
72	Επιστημονική έρευνα & ανάπτυξη	9	0	9	0,37
59	Παραγωγή Κινηματ. Ταινιών-Βίντεο, Τηλεοπτ. Προγραμμάτων-Μουσικές εκδόσεις	9	0	9	0,37
69	Νομικές & Λογιστικές δραστηριότητες	3	5	8	0,33
78	Απασχόληση	7	1	8	0,33
09	Υποστηρικτικές δραστηριότητες εξόρυξης	8	0	8	0,33
87	Βοήθεια κατ'οίκον	4	3	7	0,29
60	Προγραμματισμός & Ραδιοτηλεοπτικές εκπομπές	5	2	7	0,29
63	Υπηρεσίες πληροφορίας	6	0	6	0,24
88	Κοινωνική μέριμνα χωρίς παροχή καταλύματος	4	2	6	0,24
02	Δασοκομία-Υλοτομία	5	1	6	0,24
99	Ετερόδοκοι Οργανισμοί και Φορείς	6	0	6	0,24
97	Δραστηριότητες νοικοκυριών ως εργοδοτών οικιακού προσωπικού	3	0	3	0,12
06	Άντληση αργού πετρελαίου & φυσικού αερίου	3	0	3	0,12
95	Επισκευές Η/Υ & ειδών ατομικής & οικιακής χρήσης	2	0	2	0,08
98	Δραστηριότητες νοικοκυριών για παραγωγή αγαθών & υπηρεσιών για ίδια χρήση	2	0	2	0,08
ΣΥΝΟΛΑ		20.254	4.242	24.496	1.000

ΣΤΑΤΙΣΤΙΚΑ ΣΤΟΙΧΕΙΑ ΕΤΟΥΣ 2009

Διάγραμμα Τ1: Αριθμός Ελέγχων και Κυρώσεων των Υπηρεσιών Τεχνικής και Υγειονομικής Επιθεώρησης ανά κλάδο οικονομικής δραστηριότητας

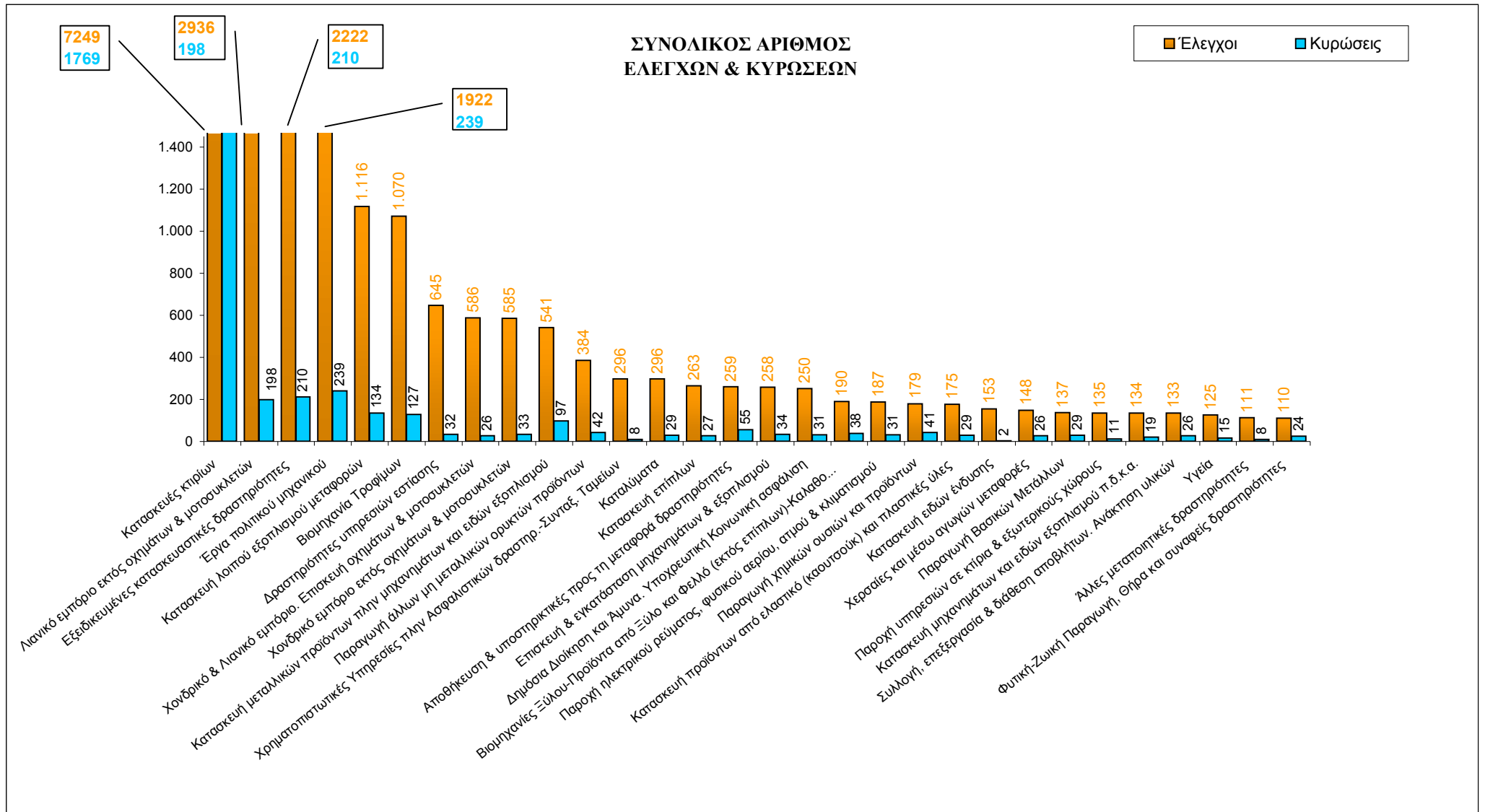

ΣΤΑΤΙΣΤΙΚΑ ΣΤΟΙΧΕΙΑ ΕΤΟΥΣ 2009

ΠΙΝΑΚΑΣ Τ2: ΚΥΡΩΣΕΙΣ ΑΠΟ ΤΙΣ ΥΠΗΡΕΣΙΕΣ ΤΕΧΝΙΚΗΣ ΚΑΙ ΥΓΕΙΟΝΟΜΙΚΗΣ ΕΠΙΘΕΩΡΗΣΗΣ (3 σελίδες)

ΚΩΔΙΚΟΣ ΚΛΑΔΟΥ (Διψήφια Ταξινόμηση)	ΠΕΡΙΓΡΑΦΗ ΚΛΑΔΩΝ ΟΙΚΟΝΟΜΙΚΗΣ ΔΡΑΣΤΗΡΙΟΤΗΤΑΣ (ανά διψήφιο κωδικό σύμφωνα με ΣΤΑΚΟΔ-2008)	ΣΥΝΟΛΙΚΟΣ ΑΡΙΘΜΟΣ ΚΥΡΩΣΕΩΝ	ΣΥΝΟΛΙΚΟΣ ΑΡΙΘΜΟΣ ΜΗΝΥΣΕΩΝ	ΣΥΝΟΛΙΚΟΣ ΑΡΙΘΜΟΣ ΔΙΑΚΟΠΩΝ	ΣΥΝΟΛΙΚΟΣ ΑΡΙΘΜΟΣ ΠΡΟΣΤΙΜΩΝ	ΠΟΣΑ ΠΡΟΣΤΙΜΩΝ
41	Κατασκευές κτιρίων	1.769	146	1.394	229	601.000
42	Έργα πολιτικού μηχανικού	239	81	34	124	355.400
43	Εξειδικευμένες κατασκευαστικές δραστηριότητες	210	64	61	85	257.000
47	Λιανικό εμπόριο εκτός οχημάτων & μοτοσυκλετών	198	99	3	96	254.000
30	Κατασκευή λοιπού εξοπλισμού μεταφορών	134	9	91	34	201.000
10	Βιομηχανία Τροφίμων	127	73	1	53	131.000
25	Κατασκευή μεταλλικών προϊόντων πλην μηχανημάτων και ειδών εξοπλισμού	97	44	5	48	87.500
52	Αποθήκευση & υποστηρικτικές προς τη μεταφορά δραστηριότητες	55	22	0	33	62.500
23	Παραγωγή άλλων μη μεταλλικών ορυκτών προϊόντων	42	22	0	20	47.500
20	Παραγωγή χημικών ουσιών και προϊόντων	41	13	0	28	62.000
16	Βιομηχανίες Ξύλου-Προϊόντα από Ξύλο και Φελλό (εκτός επίπλων)-Καλαθοποιία	38	17	0	21	51.500
33	Επισκευή & εγκατάσταση μηχανημάτων & εξοπλισμού	34	14	5	15	21.500
46	Χονδρικό εμπόριο εκτός οχημάτων & μοτοσυκλετών	33	19	1	13	39.000
56	Δραστηριότητες υπηρεσιών εστίασης	32	19	0	13	25.000
35	Παροχή ηλεκτρικού ρεύματος, φυσικού αερίου, ατμού & κλιματισμού	31	22	0	9	112.000
84	Δημόσια Διοίκηση και Άμυνα. Υποχρεωτική Κοινωνική ασφάλιση	31	29	0	2	2.500
22	Κατασκευή προϊόντων από ελαστικό (καουτσούκ) και πλαστικές ύλες	29	13	0	16	29.500
24	Παραγωγή Βασικών Μετάλλων	29	9	0	20	23.500
55	Καταλύματα	29	15	0	14	40.500
31	Κατασκευή επίπλων	27	15	0	12	18.000
49	Χερσαίες και μέσω αγωγών μεταφορές	26	15	0	11	48.000
45	Χονδρικό & Λιανικό εμπόριο. Επισκευή οχημάτων & μοτοσυκλετών	26	13	0	13	14.000
38	Συλλογή, επεξεργασία & διάθεση αποβλήτων. Ανάκτηση υλικών	26	13	1	12	35.000
01	Φυτική-Ζωική Παραγωγή, Θήρα και συναφείς δραστηριότητες	24	12	1	11	18.500
12	Παραγωγή προϊόντων καπνού	19	10	0	9	116.500
28	Κατασκευή μηχανημάτων και ειδών εξοπλισμού π.δ.κ.α.	19	10	0	9	12.000
18	Εκτυπώσεις & αναπαραγωγή προεγγεγραμμένων μέσων	18	7	0	11	14.500
80	Παροχή προστασίας και έρευνας	17	5	0	12	43.000
86	Υγεία	15	12	0	3	3.000
17	Χαρτοποιία & κατασκευή χάρτινων προϊόντων	15	10	0	5	23.000
19	Παραγωγή οπτάνθρακα & προϊόντων διύλισης πετρελαίου	12	10	0	2	11.000

ΣΤΑΤΙΣΤΙΚΑ ΣΤΟΙΧΕΙΑ ΕΤΟΥΣ 2009

ΠΙΝΑΚΑΣ Τ2: ΚΥΡΩΣΕΙΣ ΑΠΟ ΤΙΣ ΥΠΗΡΕΣΙΕΣ ΤΕΧΝΙΚΗΣ ΚΑΙ ΥΓΕΙΟΝΟΜΙΚΗΣ ΕΠΙΘΕΩΡΗΣΗΣ (3 σελίδες)

ΚΩΔΙΚΟΣ ΚΛΑΔΟΥ (Διψήφια Ταξινόμηση)	ΠΕΡΙΓΡΑΦΗ ΚΛΑΔΩΝ ΟΙΚΟΝΟΜΙΚΗΣ ΔΡΑΣΤΗΡΙΟΤΗΤΑΣ (ανά διψήφιο κωδικό σύμφωνα με ΣΤΑΚΟΔ-2008)	ΣΥΝΟΛΙΚΟΣ ΑΡΙΘΜΟΣ ΚΥΡΩΣΕΩΝ	ΣΥΝΟΛΙΚΟΣ ΑΡΙΘΜΟΣ ΜΗΝΥΣΕΩΝ	ΣΥΝΟΛΙΚΟΣ ΑΡΙΘΜΟΣ ΔΙΑΚΟΠΩΝ	ΣΥΝΟΛΙΚΟΣ ΑΡΙΘΜΟΣ ΠΡΟΣΤΙΜΩΝ	ΠΟΣΑ ΠΡΟΣΤΙΜΩΝ
81	Παροχή υπηρεσιών σε κτίρια & εξωτερικούς χώρους	11	7	0	4	7.000
11	Ποτοποσία	9	7	1	1	1.000
64	Χρηματοπιστωτικές Υπηρεσίες πλην Ασφαλιστικών δραστηριοτήτων-Συνταξ. Ταμείων	8	5	0	3	4.000
13	Παραγωγή κλωστοϋφαντουργικών υλών	8	7	0	1	2.500
32	Άλλες μεταποιητικές δραστηριότητες	8	4	0	4	5.500
50	Πλωτές μεταφορές	6	2	1	3	4.000
27	Κατασκευή ηλεκτρολογικού εξοπλισμού	6	6	0	0	0
92	Τυχερά παιχνίδια & στοιχήματα	6	3	0	3	7.000
53	Ταχυδρομικές & ταχυμεταφορικές δραστηριότητες	6	6	0	0	0
29	Κατασκευή μηχανοκίνητων, ρυμουλκούμενων και ημιρυμουλκούμενων οχημάτων	5	3	0	2	4.500
03	Αλιεία-Υδατοκαλλιέργεια	5	3	0	2	2.000
39	Δραστηριότητες εξυγίανσης-Διαχείριση αποβλήτων	5	3	0	2	6.000
51	Αεροπορικές μεταφορές	5	5	0	0	0
90	Δημιουργικές δραστηριότητες, Τέχνες & Διασκέδαση	5	2	0	3	32.000
61	Τηλεπικοινωνίες	4	4	0	0	0
85	Εκπαίδευση	4	3	0	1	5.000
91	Βιβλιοθήκες, αρχειοφυλακεία, μουσεία & λοιπές πολιτιστικές δραστηριότητες	3	3	0	0	0
66	Συναφείς προς Χρηματοπιστωτικές & Ασφαλιστικές δραστηριότητες	3	3	0	0	0
36	Συλλογή, επεξεργασία & παροχή νερού	3	3	0	0	0
08	Λοιπά ορυχεία & λατομεία	3	3	0	0	0
21	Παραγωγή βασικών Φαρμακευτικών προϊόντων & σκευασμάτων	3	3	0	0	0
14	Κατασκευή ειδών ένδυσης	2	1	0	1	500
72	Επιστημονική έρευνα & ανάπτυξη	2	2	0	0	0
60	Προγραμματισμός & Ραδιοηλεκτρονικές εκπομπές	2	1	0	1	500
59	Παραγωγή Κινηματ. Ταινιών-Βίντεο, Τηλεοπτ. Προγραμμάτων-Μουσικές εκδόσεις	2	2	0	0	0
68	Διαχείριση ακίνητης περιουσίας	2	2	0	0	0
02	Δασοκομία-Υλοτομία	2	2	0	0	0
26	Κατασκευή Η/Υ, ηλεκτρονικών & οπτικών προϊόντων	2	1	0	1	5.000
97	Δραστηριότητες νοικοκυριών ως εργοδοτών οικιακού προσωπικού	1	1	0	0	0
06	Άντληση αργού πετρελαίου & φυσικού αερίου	1	1	0	0	0
96	Άλλες δραστηριότητες παροχής προσωπικών υπηρεσιών	1	1	0	0	0

ΣΤΑΤΙΣΤΙΚΑ ΣΤΟΙΧΕΙΑ ΕΤΟΥΣ 2009

ΠΙΝΑΚΑΣ Τ2: ΚΥΡΩΣΕΙΣ ΑΠΟ ΤΙΣ ΥΠΗΡΕΣΙΕΣ ΤΕΧΝΙΚΗΣ ΚΑΙ ΥΓΕΙΟΝΟΜΙΚΗΣ ΕΠΙΘΕΩΡΗΣΗΣ (3 σελίδες)

ΚΩΔΙΚΟΣ ΚΛΑΔΟΥ (Διψήφια Ταξινόμηση)	ΠΕΡΙΓΡΑΦΗ ΚΛΑΔΩΝ ΟΙΚΟΝΟΜΙΚΗΣ ΔΡΑΣΤΗΡΙΟΤΗΤΑΣ (ανά διψήφιο κωδικό σύμφωνα με ΣΤΑΚΟΔ-2008)	ΣΥΝΟΛΙΚΟΣ ΑΡΙΘΜΟΣ ΚΥΡΩΣΕΩΝ	ΣΥΝΟΛΙΚΟΣ ΑΡΙΘΜΟΣ ΜΗΝΥΣΕΩΝ	ΣΥΝΟΛΙΚΟΣ ΑΡΙΘΜΟΣ ΔΙΑΚΟΠΩΝ	ΣΥΝΟΛΙΚΟΣ ΑΡΙΘΜΟΣ ΠΡΟΣΤΙΜΩΝ	ΠΟΣΑ ΠΡΟΣΤΙΜΩΝ
93	Δραστηριότητες Άθλησης, Διασκέδασης & Ψυχαγωγίας	1	1	0	0	0
98	Δραστηριότητες νοικοκυριών για παραγωγή αγαθών & υπηρεσιών για ίδια χρήση	1	1	0	0	0
15	Βιομηχανία δέρματος & δερμάτινων ειδών	1	0	0	1	1.500
88	Κοινωνική μέριμνα χωρίς παροχή καταλύματος	1	1	0	0	0
82	Διοικητικές δραστηριότητες γραφείου & Υποστήριξη επιχειρήσεων	1	1	0	0	0
37	Επεξεργασία λυμάτων	1	0	0	1	5.000
73	Διαφήμιση & έρευνα αγοράς	1	1	0	0	0
71	Δραστηριότητες Αρχιτεκτονικές & Μηχανικών	1	0	0	1	3.000
99	Ετερόδοκοι Οργανισμοί και Φορείς	1	1	0	0	0
65	Ασφαλίσεις-Συνταξιοδοτικά ταμεία, εκτός Υποχρεωτικής κοινωνικής ασφάλισης	1	1	0	0	0
69	Νομικές & Λογιστικές δραστηριότητες	1	1	0	0	0
70	Δραστηριότητες κεντρικών γραφείων & παροχής συμβουλών διαχείρισης	1	1	0	0	0
74	Άλλες επαγγελματικές, επιστημονικές & τεχνικές δραστηριότητες	1	1	0	0	0
ΣΥΝΟΛΑ		3.588	971	1.599	1.018	2.856.400

ΣΤΑΤΙΣΤΙΚΑ ΣΤΟΙΧΕΙΑ ΕΤΟΥΣ 2009

Διάγραμμα T2: Παραβατικότητα ανά κλάδο οικονομικής δραστηριότητας (αριθμός κυρώσεων/ αριθμός ελέγχων ανά κλάδο)

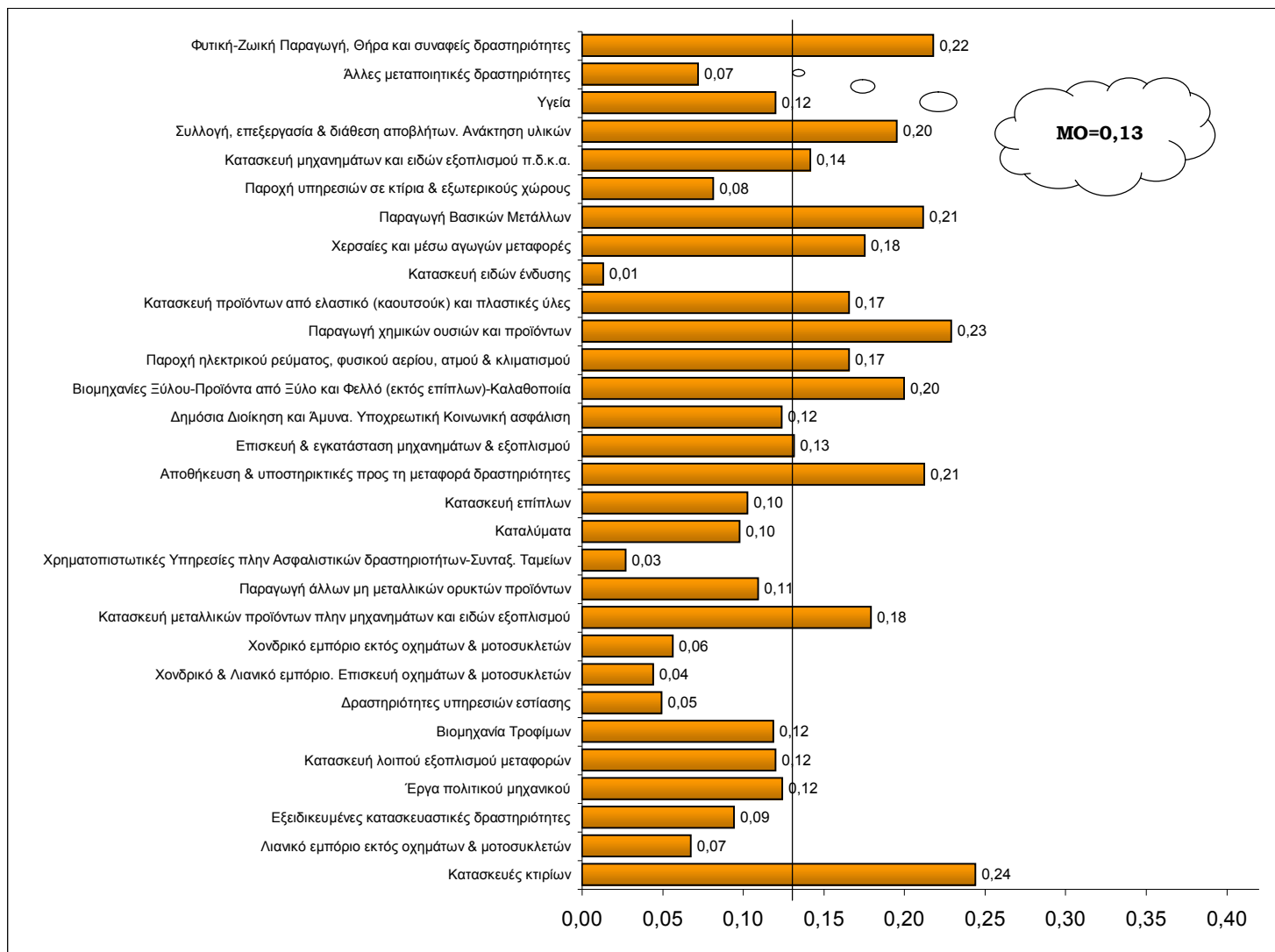

ΣΤΑΤΙΣΤΙΚΑ ΣΤΟΙΧΕΙΑ ΕΤΟΥΣ 2009
ΠΙΝΑΚΑΣ Τ3: ΕΡΓΑΤΙΚΑ ΑΤΥΧΗΜΑΤΑ ΔΗΛΩΘΕΝΤΑ ΣΤΟ Ι.Κ.Α. ΚΑΙ ΣΤΟ Σ.ΕΠ.Ε.

ΕΤΟΣ	ΑΤΥΧΗΜΑΤΑ ΔΗΛΩΘΕΝΤΑ ΣΤΟ Ι.Κ.Α.	ΑΜΕΣΑ ΑΣΦΑΛΙΣΜΕΝΟΙ ΣΤΟ Ι.Κ.Α.	ΑΡΙΘΜΟΣ ΑΤΥΧΗΜΑΤΩΝ ΑΝΑ 1000 ΑΣΦΑΛΙΣΜΕΝΟΥΣ	ΑΤΥΧΗΜΑΤΑ ΔΗΛΩΘΕΝΤΑ ΣΤΟ Σ.ΕΠ.Ε.
1990	27.846	1.812.000	15,37	6.258
1991	25.185	1.830.000	13,76	5.951
1992	25.063	1.849.000	13,55	5.206
1993	23.959	1.860.000	12,88	5.160
1994	22.608	1.874.000	12,06	4.852
1995	21.540	1.884.000	11,43	-
1996	21.255	1.889.000	11,25	-
1997	20.046	1.902.000	10,54	-
1998	18.615	1.908.000	9,76	-
1999	17.658	1.935.246	9,12	-
2000	16.822	1.949.265	8,63	4.032
2001	16.483	1.949.495	8,46	5.155
2002	16.031	1.952.232	8,21	6.021
2003	15.310	1.956.878	7,82	6.235
2004	14.490	1.961.815	7,39	6.333
2005	13.755	1.965.274	7,00	6.044
2006	12.845	2.031.445	6,32	6.255
2007	-	-	-	6.561
2008	-	-	-	6.657
2009	-	-	-	6.381

α. Το ΙΚΑ έχει ανακοινώσει στατιστικά στοιχεία ατυχημάτων μέχρι το 2006 (www.ika.gr)

β. Την περίοδο 1995-1999, κατά την οποία οι περιφερειακές υπηρεσίες του Υπουργείου Εργασίας υπάγονταν διοικητικά στις αντίστοιχες Νομαρχίες, παρατηρήθηκαν σοβαρά προβλήματα και ελλείψεις στην αποστολή στο Υπουργείο στατιστικών στοιχείων για τα ατυχήματα.

ΣΤΑΤΙΣΤΙΚΑ ΣΤΟΙΧΕΙΑ ΕΤΟΥΣ 2009
ΔΙΑΓΡΑΜΜΑ Τ3: ΕΞΕΛΙΞΗ ΕΡΓΑΤΙΚΩΝ ΑΤΥΧΗΜΑΤΩΝ ΔΗΛΩΘΕΝΤΩΝ ΣΤΟ Ι.Κ.Α.

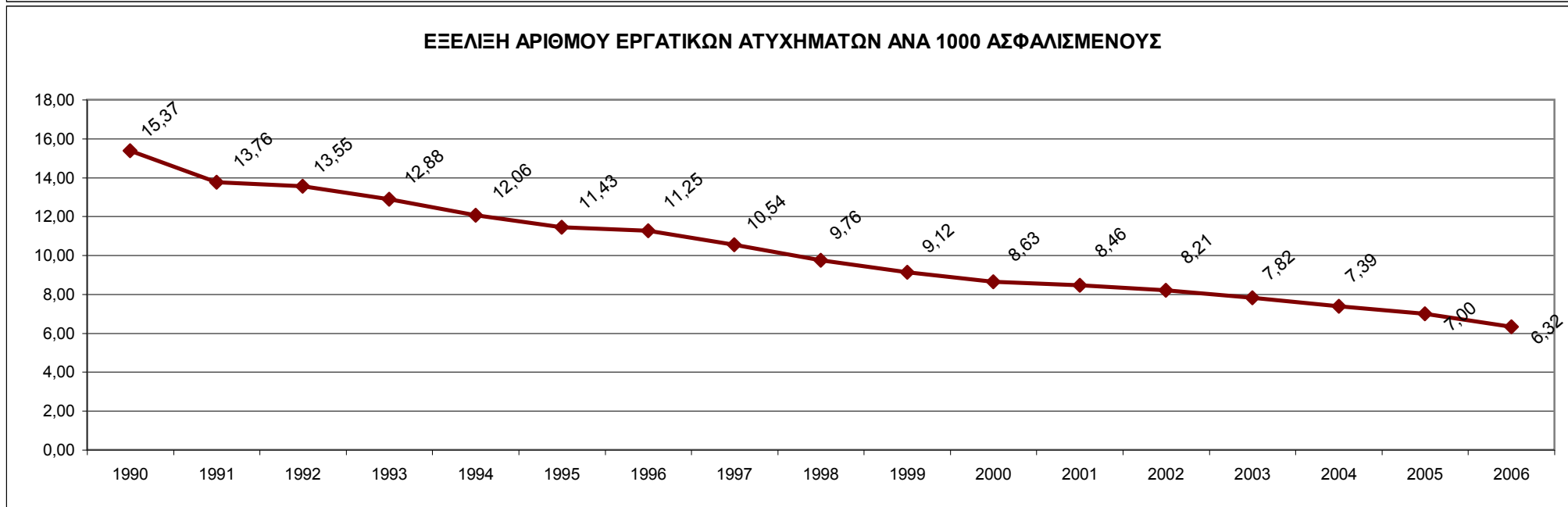
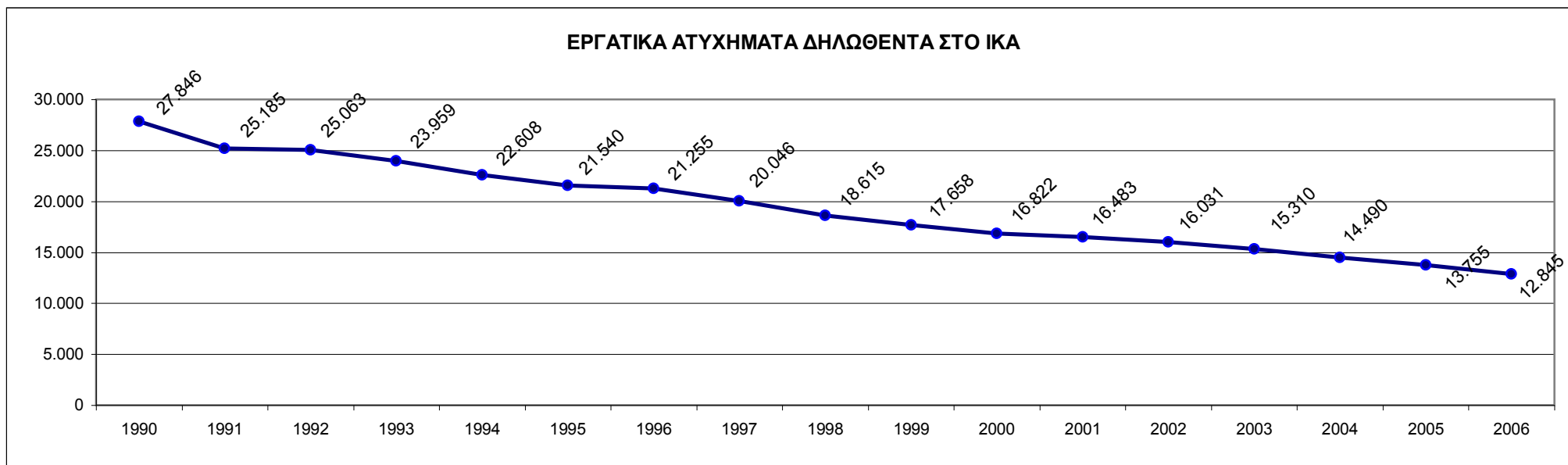

ΣΤΑΤΙΣΤΙΚΑ ΣΤΟΙΧΕΙΑ ΕΤΟΥΣ 2009

ΠΙΝΑΚΑΣ Τ4: ΕΡΓΑΤΙΚΑ ΑΤΥΧΗΜΑΤΑ ΑΝΑ ΚΛΑΔΟ ΟΙΚΟΝΟΜΙΚΗΣ ΔΡΑΣΤΗΡΙΟΤΗΤΑΣ ΔΗΛΩΘΕΝΤΑ ΣΤΟ Σ.ΕΠ.Ε. (3 σελίδες)

ΚΩΔΙΚΟΣ ΚΛΑΔΟΥ (Διψήφια Ταξινόμηση)	ΠΕΡΙΓΡΑΦΗ ΚΛΑΔΩΝ ΟΙΚΟΝΟΜΙΚΗΣ ΔΡΑΣΤΗΡΙΟΤΗΤΑΣ (ανά διψήφιο κωδικό σύμφωνα με ΣΤΑΚΟΔ-2008)	ΑΤΥΧΗΜΑΤΑ			ΦΥΛΟ		ΣΥΝΟΛΟ ΑΤΥΧΗΜΑΤΩΝ	ΠΟΣΟΣΤΟ ο/οο
		ΤΡΟΧΑΙΑ	ΠΑΘΟΛΟΓΙΚΑ	ΛΟΙΠΑ	ΑΝΔΡΕΣ	ΓΥΝΑΙΚΕΣ		
01	Φυτική-Ζωική Παραγωγή, Θήρα και συναφείς δραστηριότητες	2	0	30	27	5	32	5,01
02	Δασοκομία-Υλοτομία	0	1	9	10	0	10	1,57
03	Αλιεία-Υδατοκαλλιέργεια	3	3	13	14	5	19	2,98
05	Εξόρυξη άνθρακα & λιγνίτη	0	0	1	1	0	1	0,16
06	Άντληση αργού πετρελαίου & φυσικού αερίου	0	0	7	6	1	7	1,10
07	Εξόρυξη μεταλλευμάτων	0	0	3	3	0	3	0,47
08	Λοιπά ορυχεία & λατομεία	2	1	7	8	1	9	1,41
09	Υποστηρικτικές δραστηριότητες εξόρυξης	0	0	2	2	0	2	0,31
10	Βιομηχανία Τροφίμων	48	10	383	315	126	441	69,11
11	Ποτοποιία	6	1	49	51	5	56	8,78
12	Παραγωγή προϊόντων καπνού	4	1	49	48	6	54	8,46
13	Παραγωγή κλωστοϋφαντουργικών υλών	0	0	30	17	13	30	4,70
14	Κατασκευή ειδών ένδυσης	1	0	8	4	5	9	1,41
15	Βιομηχανία δέρματος & δερμάτινων ειδών	0	0	3	2	1	3	0,47
16	Βιομηχανίες Ξύλου-Προϊόντα από Ξύλο και Φελλό (εκτός επίπλων)-Καλαθοποιία	0	0	39	33	6	39	6,11
17	Χαρτοποιία & κατασκευή χάρτινων προϊόντων	5	1	41	42	5	47	7,37
18	Εκτυπώσεις & αναπαραγωγή προεγγεγραμμένων μέσων	8	0	33	35	6	41	6,43
19	Παραγωγή οπτάνθρακα & προϊόντων διύλισης πετρελαίου	4	0	34	36	2	38	5,96
20	Παραγωγή χημικών ουσιών και προϊόντων	3	1	45	39	10	49	7,68
21	Παραγωγή βασικών Φαρμακευτικών προϊόντων & σκευασμάτων	8	0	13	13	8	21	3,29
22	Κατασκευή προϊόντων από ελαστικό (καουτσούκ) και πλαστικές ύλες	4	0	93	86	11	97	15,20
23	Παραγωγή άλλων μη μεταλλικών ορυκτών προϊόντων	10	1	117	121	7	128	20,06
24	Παραγωγή Βασικών Μετάλλων	10	4	108	119	3	122	19,12
25	Κατασκευή μεταλλικών προϊόντων πλην μηχανημάτων και ειδών εξοπλισμού	10	3	143	145	11	156	24,45
26	Κατασκευή Η/Υ, ηλεκτρονικών & οπτικών προϊόντων	5	0	6	7	4	11	1,72
27	Κατασκευή ηλεκτρολογικού εξοπλισμού	13	0	38	45	6	51	7,99
28	Κατασκευή μηχανημάτων και ειδών εξοπλισμού π.δ.κ.α.	5	2	56	63	0	63	9,87
29	Κατασκευή μηχανοκίνητων, ρυμουλκούμενων και ημιρυμουλκούμενων οχημάτων	0	0	5	5	0	5	0,78
30	Κατασκευή λοιπού εξοπλισμού μεταφορών	2	3	58	63	0	63	9,87
31	Κατασκευή επίπλων	5	1	49	51	4	55	8,62
32	Άλλες μεταποιητικές δραστηριότητες	0	0	3	3	0	3	0,47
33	Επισκευή & εγκατάσταση μηχανημάτων & εξοπλισμού	10	0	51	61	0	61	9,56
35	Παροχή ηλεκτρικού ρεύματος, φυσικού αερίου, ατμού & κλιματισμού	31	26	131	164	23	187	29,31

ΣΤΑΤΙΣΤΙΚΑ ΣΤΟΙΧΕΙΑ ΕΤΟΥΣ 2009

ΠΙΝΑΚΑΣ Τ4: ΕΡΓΑΤΙΚΑ ΑΤΥΧΗΜΑΤΑ ΑΝΑ ΚΛΑΔΟ ΟΙΚΟΝΟΜΙΚΗΣ ΔΡΑΣΤΗΡΙΟΤΗΤΑΣ ΔΗΛΩΘΕΝΤΑ ΣΤΟ Σ.ΕΠ.Ε. (3 σελίδες)

ΚΩΔΙΚΟΣ ΚΛΑΔΟΥ (Διψήφια Ταξινόμηση)	ΠΕΡΙΓΡΑΦΗ ΚΛΑΔΩΝ ΟΙΚΟΝΟΜΙΚΗΣ ΔΡΑΣΤΗΡΙΟΤΗΤΑΣ (ανά διψήφιο κωδικό σύμφωνα με ΣΤΑΚΟΔ-2008)	ΑΤΥΧΗΜΑΤΑ			ΦΥΛΟ		ΣΥΝΟΛΟ ΑΤΥΧΗΜΑΤΩΝ	ΠΟΣΟΣΤΟ ο/οο
		ΤΡΟΧΑΙΑ	ΠΑΘΟΛΟΓΙΚΑ	ΛΟΙΠΑ	ΑΝΔΡΕΣ	ΓΥΝΑΙΚΕΣ		
36	Συλλογή, επεξεργασία & παροχή νερού	5	1	20	22	4	26	4,07
37	Επεξεργασία λυμάτων	0	1	6	6	1	7	1,10
38	Συλλογή, επεξεργασία & διάθεση αποβλήτων. Ανάκτηση υλικών	9	2	75	62	24	86	13,48
39	Δραστηριότητες εξυγίανσης-Διαχείριση αποβλήτων	3	3	12	10	8	18	2,82
41	Κατασκευές κτιρίων	63	7	433	409	94	503	78,83
42	Έργα πολιτικού μηχανικού	17	4	247	265	3	268	42,00
43	Εξειδικευμένες κατασκευαστικές δραστηριότητες	7	11	123	140	1	141	22,10
45	Χονδρικό & Λιανικό εμπόριο. Επισκευή οχημάτων & μοτοσυκλετών	21	0	57	71	7	78	12,22
46	Χονδρικό εμπόριο εκτός οχημάτων & μοτοσυκλετών	35	5	117	126	31	157	24,60
47	Λιανικό εμπόριο εκτός οχημάτων & μοτοσυκλετών	187	21	931	484	655	1139	178,50
49	Χερσαίες και μέσω αγωγών μεταφορές	91	7	159	230	27	257	40,28
50	Πλωτές μεταφορές	2	0	6	8	0	8	1,25
51	Αεροπορικές μεταφορές	14	0	44	33	25	58	9,09
52	Αποθήκευση & υποστηρικτικές προς τη μεταφορά δραστηριότητες	37	8	114	118	41	159	24,92
53	Ταχυδρομικές & ταχυμεταφορικές δραστηριότητες	103	1	74	136	42	178	27,90
55	Καταλύματα	19	4	158	102	79	181	28,37
56	Δραστηριότητες υπηρεσιών εστίασης	74	3	97	119	55	174	27,27
58	Εκδοτικές δραστηριότητες	4	0	1	5	0	5	0,78
59	Παραγωγή Κινηματ. Ταινιών-Βίντεο, Τηλεοπτ. Προγραμμάτων-Μουσικές εκδόσεις	1	1	3	1	4	5	0,78
60	Προγραμματισμός & Ραδιοτηλεοπτικές εκπομπές	8	0	8	13	3	16	2,51
61	Τηλεπικοινωνίες	48	7	58	80	33	113	17,71
62	Προγραμματισμός Η/Υ, Παροχή συμβουλών & συναφείς δραστηριότητες	9	1	2	8	4	12	1,88
63	Υπηρεσίες πληροφορίας	5	0	3	4	4	8	1,25
64	Χρηματοπιστωτικές Υπηρεσίες πλην Ασφαλιστικών δραστηριοτήτων-Συνταξ. Ταμείων	10	0	25	22	13	35	5,49
65	Ασφάλισης-Συνταξιοδοτικά ταμεία, εκτός Υποχρεωτικής κοινωνικής ασφάλισης	5	0	2	4	3	7	1,10
66	Συναφείς προς Χρηματοπιστωτικές & Ασφαλιστικές δραστηριότητες	5	0	5	5	5	10	1,57
68	Διαχείριση ακίνητης περιουσίας	4	0	6	8	2	10	1,57
69	Νομικές & Λογιστικές δραστηριότητες	1	0	3	1	3	4	0,63
70	Δραστηριότητες κεντρικών γραφείων & παροχής συμβουλών διαχείρισης	9	0	2	9	2	11	1,72
71	Δραστηριότητες Αρχιτεκτονικές & Μηχανικών	1	0	4	5	0	5	0,78
73	Διαφήμιση & έρευνα αγοράς	2	1	5	3	5	8	1,25
74	Άλλες επαγγελματικές, επιστημονικές & τεχνικές δραστηριότητες	2	0	3	4	1	5	0,78
77	Ενοίκιαση & Εκμίσθωση	2	0	4	4	2	6	0,94

ΣΤΑΤΙΣΤΙΚΑ ΣΤΟΙΧΕΙΑ ΕΤΟΥΣ 2009

ΠΙΝΑΚΑΣ Τ4: ΕΡΓΑΤΙΚΑ ΑΤΥΧΗΜΑΤΑ ΑΝΑ ΚΛΑΔΟ ΟΙΚΟΝΟΜΙΚΗΣ ΔΡΑΣΤΗΡΙΟΤΗΤΑΣ ΔΗΛΩΘΕΝΤΑ ΣΤΟ Σ.ΕΠ.Ε. (3 σελίδες)

ΚΩΔΙΚΟΣ ΚΛΑΔΟΥ (Διψήφια Ταξινόμηση)	ΠΕΡΙΓΡΑΦΗ ΚΛΑΔΩΝ ΟΙΚΟΝΟΜΙΚΗΣ ΔΡΑΣΤΗΡΙΟΤΗΤΑΣ (ανά διψήφιο κωδικό σύμφωνα με ΣΤΑΚΟΔ-2008)	ΑΤΥΧΗΜΑΤΑ			ΦΥΛΟ		ΣΥΝΟΛΟ ΑΤΥΧΗΜΑΤΩΝ	ΠΟΣΟΣΤΟ ο/οο
		ΤΡΟΧΑΙΑ	ΠΑΘΟΛΟΓΙΚΑ	ΛΟΙΠΑ	ΑΝΔΡΕΣ	ΓΥΝΑΙΚΕΣ		
78	Απασχόληση	5	1	8	9	5	14	2,19
79	Ταξιδιωτικά πρακτορεία, Υπηρεσίες κρατήσεων & συναφείς δραστηριότητες	2	0	2	3	1	4	0,63
80	Παροχή προστασίας και έρευνας	26	6	54	58	28	86	13,48
81	Παροχή υπηρεσιών σε κτίρια & εξωτερικούς χώρους	14	9	100	43	80	123	19,28
82	Διοικητικές δραστηριότητες γραφείου & Υποστήριξη επιχειρήσεων	7	1	9	10	7	17	2,66
84	Δημόσια Διοίκηση και Άμυνα. Υποχρεωτική Κοινωνική ασφάλιση	46	8	159	138	75	213	33,38
85	Εκπαίδευση	5	0	19	9	15	24	3,76
86	Υγεία	26	6	102	48	86	134	21,00
87	Βοήθεια κατ'οίκον	0	0	7	1	6	7	1,10
88	Κοινωνική μέριμνα χωρίς παροχή καταλύματος	2	0	4	1	5	6	0,94
90	Δημιουργικές δραστηριότητες, Τέχνες & Διασκέδαση	3	0	20	14	9	23	3,60
91	Βιβλιοθήκες, αρχειοφυλακεία, μουσεία & λοιπές πολιτιστικές δραστηριότητες	2	0	5	7	0	7	1,10
92	Τυχερά παιχνίδια & στοιχήματα	21	2	59	33	49	82	12,85
93	Δραστηριότητες Άθλησης, Διασκέδασης & Ψυχαγωγίας	1	0	3	2	2	4	0,63
94	Δραστηριότητες Οργανώσεων	4	0	5	7	2	9	1,41
95	Επισκευές Η/Υ & ειδών ατομικής & οικιακής χρήσης	1	0	1	2	0	2	0,31
96	Άλλες δραστηριότητες παροχής προσωπικών υπηρεσιών	4	0	7	8	3	11	1,72
97	Δραστηριότητες νοικοκυριών ως εργοδοτών οικιακού προσωπικού	0	0	1	0	1	1	0,16
98	Δραστηριότητες νοικοκυριών για παραγωγή αγαθών & υπηρεσιών για ίδια χρήση	0	0	1	1	0	1	0,16
99	Ετερόδοκοι Οργανισμοί και Φορείς	1	0	1	1	1	2	0,31
ΣΥΝΟΛΑ		1.172	180	5.031	4.551	1.830	6.381	1.000

Συμπεριλαμβάνονται και τα θανατηφόρα εργατικά ατυχήματα.

ΣΤΑΤΙΣΤΙΚΑ ΣΤΟΙΧΕΙΑ ΕΤΟΥΣ 2009

ΠΙΝΑΚΑΣ Τ5: ΕΡΓΑΤΙΚΑ ΑΤΥΧΗΜΑΤΑ ΔΗΛΩΘΕΝΤΑ ΣΤΟ Σ.ΕΠ.Ε. ΑΝΑ ΚΑΤΗΓΟΡΙΑ (ΑΠΟΚΛΙΣΗ) ΑΤΥΧΗΜΑΤΟΣ ΣΥΜΦΩΝΑ ΜΕ ESAW

ΚΩΔΙΚΟΣ	ΚΑΤΗΓΟΡΙΑ (ΑΠΟΚΛΙΣΗ) ΑΤΥΧΗΜΑΤΟΣ ΣΥΜΦΩΝΑ ΜΕ ESAW	ΣΥΝΟΛΑ	ΠΟΣΟΣΤΟ
10	Ηλεκτρικά προβλήματα, έκρηξη, πυρκαγιά	79	1,24
20	Υπερχειλίση, ανατροπή, διαρροή, ροή, εξάτμιση, εκπομπή	161	2,52
30	Θραύση, διάρρηξη, διάσπαση, ολίσθηση, πτώση, κατάρρευση υλικού παράγοντα	590	9,25
40	Απώλεια ελέγχου μηχανήματος, μέσου μεταφοράς , εργαλείου χειρός, αντικειμένου, ζώου	894	14,01
50	Ολίσθηση - Παραπάτημα και πτώση - Πτώση ατόμων	1.455	22,80
60	Κίνηση του σώματος χωρίς σωματική ένταση	557	8,73
70	Κίνηση του σώματος υπό ή με σωματική ένταση	229	3,59
80	Σοκ, φόβος, βία, επιθετικότητα, απειλή, παρουσία	64	1,00
00-99	Άλλες αποκλίσεις - Δεν υπάρχουν διαθέσιμα στοιχεία	2.352	36,86
ΣΥΝΟΛΑ		6.381	100

ΣΤΑΤΙΣΤΙΚΑ ΣΤΟΙΧΕΙΑ ΕΤΟΥΣ 2009

ΔΙΑΓΡΑΜΜΑ Τ5: ΚΑΤΑΝΟΜΗ ΕΡΓΑΤΙΚΩΝ ΑΤΥΧΗΜΑΤΩΝ ΔΗΛΩΘΕΝΤΩΝ ΣΤΟ Σ.ΕΠ.Ε. ΑΝΑ ΚΑΤΗΓΟΡΙΑ (ΑΠΟΚΛΙΣΗ) ΑΤΥΧΗΜΑΤΟΣ ΣΥΜΦΩΝΑ ΜΕ ESAW

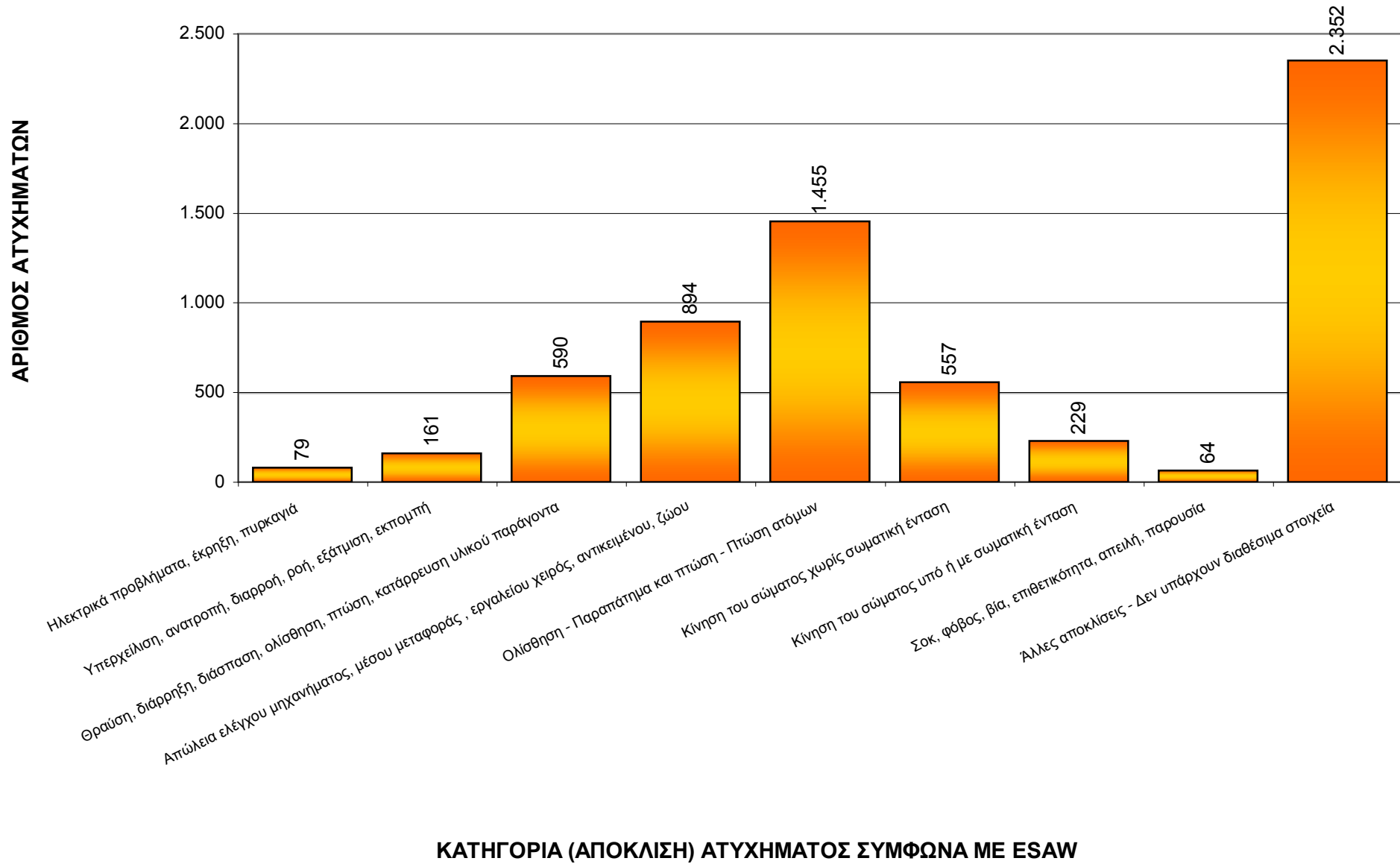

ΣΤΑΤΙΣΤΙΚΑ ΣΤΟΙΧΕΙΑ ΕΤΟΥΣ 2009
ΠΙΝΑΚΑΣ Τ6: ΕΡΓΑΤΙΚΑ ΑΤΥΧΗΜΑΤΑ ΔΗΛΩΘΕΝΤΑ ΣΤΟ Σ.ΕΠ.Ε. ΑΝΑ ΚΑΤΗΓΟΡΙΑ ΑΤΥΧΗΜΑΤΟΣ
ΚΑΙ ΚΛΑΔΟ ΟΙΚΟΝΟΜΙΚΗΣ ΔΡΑΣΤΗΡΙΟΤΗΤΑΣ (3 σελίδες)

Κλάδος Απόκλ.	ΚΑΤΗΓΟΡΙΑ (ΑΠΟΚΛΙΣΗ) ΑΤΥΧΗΜΑΤΟΣ ΣΥΜΦΩΝΑ ΜΕ ESAW	01	02	03	05	06	07	08	09	10	11	12	13	14	15	16	17	18	19	20	21	22
		10	Ηλεκτρικά προβλήματα, έκρηξη, πυρκαγιά	1				1		1		5	1		2					1		
20	Υπερχείλιση, ανατροπή, διαρροή, ροή, εξάτμιση, εκπομπή	1								36	2	1	3				1		5	4		1
30	Θραύση, διάρρηξη, διάσπαση, ολίσθηση, πτώση, κατάρρευση υλικού παράγοντα									32	5	7	1			6	4	4	2	7		7
40	Απώλεια ελέγχου μηχανήματος, μέσου μεταφοράς, εργαλείου χειρός, αντικειμένου, ζώου	5	1	1				1		76	6	6	8	2		15	17	10	2	9	2	36
50	Ολίσθηση - Παραπάτημα και πτώση - Πτώση ατόμων	6	3	8	1	1		3		116	21	3	9	1	1	6	5	8	10	9	4	15
60	Κίνηση του σώματος χωρίς σωματική ένταση	2		1		2				38	4	15	4	1		3	7	7	5	8	4	11
70	Κίνηση του σώματος υπό ή με σωματική ένταση		1					1		25	2	1	1			1	2	1	1		3	5
80	Σοκ, φόβος, βία, επιθετικότητα, απειλή, παρουσία	1								6										1		
99-00	Άλλες αποκλίσεις - Δεν υπάρχουν διαθέσιμα στοιχεία	16	5	9		3	3	3	2	107	15	21	2	5	2	8	11	11	12	11	8	21
ΣΥΝΟΛΑ		32	10	19	1	7	3	9	2	441	56	54	30	9	3	39	47	41	38	49	21	97

ΚΑΤΗΓΟΡΙΑ ΑΤΥΧΗΜΑΤΟΣ

ΣΤΑΤΙΣΤΙΚΑ ΣΤΟΙΧΕΙΑ ΕΤΟΥΣ 2009
ΠΙΝΑΚΑΣ Τ6: ΕΡΓΑΤΙΚΑ ΑΤΥΧΗΜΑΤΑ ΔΗΛΩΘΕΝΤΑ ΣΤΟ Σ.Ε.Π.Ε. ΑΝΑ ΚΑΤΗΓΟΡΙΑ ΑΤΥΧΗΜΑΤΟΣ
ΚΑΙ ΚΛΑΔΟ ΟΙΚΟΝΟΜΙΚΗΣ ΔΡΑΣΤΗΡΙΟΤΗΤΑΣ (3 σελίδες)

Κατηγορία Ατυχήματος	Κλάδος		Απόκλ.																																			
	23	24	25	26	27	28	29	30	31	32	33	35	36	37	38	39	41	42	43	45	46	47	49	50	51	52	53	55	56	58	59	60	61	62	63	64		
10	2	1	3		1				4	1	3	9			2		10	7	7	1	1	3	4						1					1				
20	2	2	3	1	2	1		2	1		3	6	1	1	1	1	9	11	5	2	4	14	4		2	3	1	11	3									
30	32	10	25		6	15	2	8	7		5	11	5	4	12	1	67	47	21	10	15	88	16		2	11	4	15	10				1	3				1
40	17	41	43	1	13	20	2	22	22	2	5	22	5		10	1	44	34	8	10	22	188	29	2	2	18	9	22	10			1		5				3
50	36	28	28	1	6	6	1	11	8		13	36	3	2	28	6	168	81	37	10	40	210	48	2	14	29	30	52	49				4	21	1	1	11	
60	15	13	14		2	4		3	2		7	13	2		4		68	24	10	4	11	99	8	1	14	25	9	19	8	1			6				2	
70		2	9		1	2		2			2	10	1		7	1	8	6	3	9	5	50	4		1	13	3	7	5				2	2				
80	1					2						8	1				5		1		2	9	2				2	1	1					1			1	
99-00	23	25	31	8	20	13		15	11		23	72	8		22	8	124	58	49	32	57	478	142	3	23	60	120	54	87	4	4	9	74	11	7	17		
	128	122	156	11	51	63	5	63	55	3	61	187	26	7	86	18	503	268	141	78	157	1.139	257	8	58	159	178	181	174	5	5	16	113	12	8	35		

ΣΤΑΤΙΣΤΙΚΑ ΣΤΟΙΧΕΙΑ ΕΤΟΥΣ 2009
ΠΙΝΑΚΑΣ Τ6: ΕΡΓΑΤΙΚΑ ΑΤΥΧΗΜΑΤΑ ΔΗΛΩΘΕΝΤΑ ΣΤΟ Σ.ΕΠ.Ε. ΑΝΑ ΚΑΤΗΓΟΡΙΑ ΑΤΥΧΗΜΑΤΟΣ
ΚΑΙ ΚΛΑΔΟ ΟΙΚΟΝΟΜΙΚΗΣ ΔΡΑΣΤΗΡΙΟΤΗΤΑΣ (3 σελίδες)

Κατηγορία Ατυχήματος	Κλάδος		Απόκλ.																											ΣΥΝΟΛΑ		
	65	66	68	69	70	71	73	74	77	78	79	80	81	82	84	85	86	87	88	90	91	92	93	94	95	96	97	98	99			
10												1	1		1	1						1										79
20												1	1		3		2					4										161
30	1					1					1	3	13	1	21	2	4	1		3	2	5		1		1		1			590	
40			2				1		2	1		1	15	1	20		15	1		2		2				1					894	
50	1	3	3	2	1	3	4	1	1	4		22	25	3	42	14	32	4	2	7	2	25	1	1	1						1.455	
60			1							1	1	4	6	1	12		21	1	1	1		6		1							557	
70			1							1		1	5		8		5				1	8									229	
80												5	3		4	1	5					1									64	
99-00	5	7	3	2	10	1	3	4	3	7	2	48	54	11	102	6	50		3	10	2	30	3	6	1	9	1		2	2.352		
	7	10	10	4	11	5	8	5	6	14	4	86	123	17	213	24	134	7	6	23	7	82	4	9	2	11	1	1	2	6.381		

ΣΤΑΤΙΣΤΙΚΑ ΣΤΟΙΧΕΙΑ ΕΤΟΥΣ 2009

ΠΙΝΑΚΑΣ Τ7: ΘΑΝΑΤΗΦΟΡΑ ΕΡΓΑΤΙΚΑ ΑΤΥΧΗΜΑΤΑ ΔΗΛΩΘΕΝΤΑ ΣΤΟ Ι.Κ.Α. ΚΑΙ ΣΤΟ Σ.ΕΠ.Ε.

ΕΤΟΣ	ΘΑΝΑΤΗΦΟΡΑ ΕΡΓΑΤΙΚΑ ΑΤΥΧΗΜΑΤΑ ΔΗΛΩΘΕΝΤΑ ΣΤΟ Ι.Κ.Α.	ΘΑΝΑΤΗΦΟΡΑ ΕΡΓΑΤΙΚΑ ΑΤΥΧΗΜΑΤΑ ΔΗΛΩΘΕΝΤΑ ΣΤΟ Σ.ΕΠ.Ε.
1990	84	86
1991	88	79
1992	96	116
1993	99	120
1994	83	104
1995	91	-
1996	77	-
1997	80	-
1998	78	-
1999	117	116
2000	80	127
2001	116	188
2002	103	153
2003	107	145
2004	100	127
2005	68	111
2006	103	128
2007	-	115
2008	-	142
2009	-	113

- α. Το ΙΚΑ έχει ανακοινώσει στατιστικά στοιχεία ατυχημάτων μέχρι το 2006 (www.ika.gr)
- β. Την περίοδο 1995-1999, κατά την οποία οι περιφερειακές υπηρεσίες του Υπουργείου Εργασίας υπάγονταν διοικητικά στις αντίστοιχες Νομαρχίες, παρατηρήθηκαν σοβαρά προβλήματα και ελλείψεις στην αποστολή στο Υπουργείο στατιστικών στοιχείων για τα ατυχήματα.

ΣΤΑΤΙΣΤΙΚΑ ΣΤΟΙΧΕΙΑ ΕΤΟΥΣ 2009

ΔΙΑΓΡΑΜΜΑ Τ7: ΣΥΓΚΡΙΤΙΚΑ ΣΤΟΙΧΕΙΑ ΘΑΝΑΤΗΦΟΡΩΝ ΕΡΓΑΤΙΚΩΝ ΑΤΥΧΗΜΑΤΩΝ ΓΙΑ ΤΑ ΕΤΗ 2000 ΕΩΣ 2009

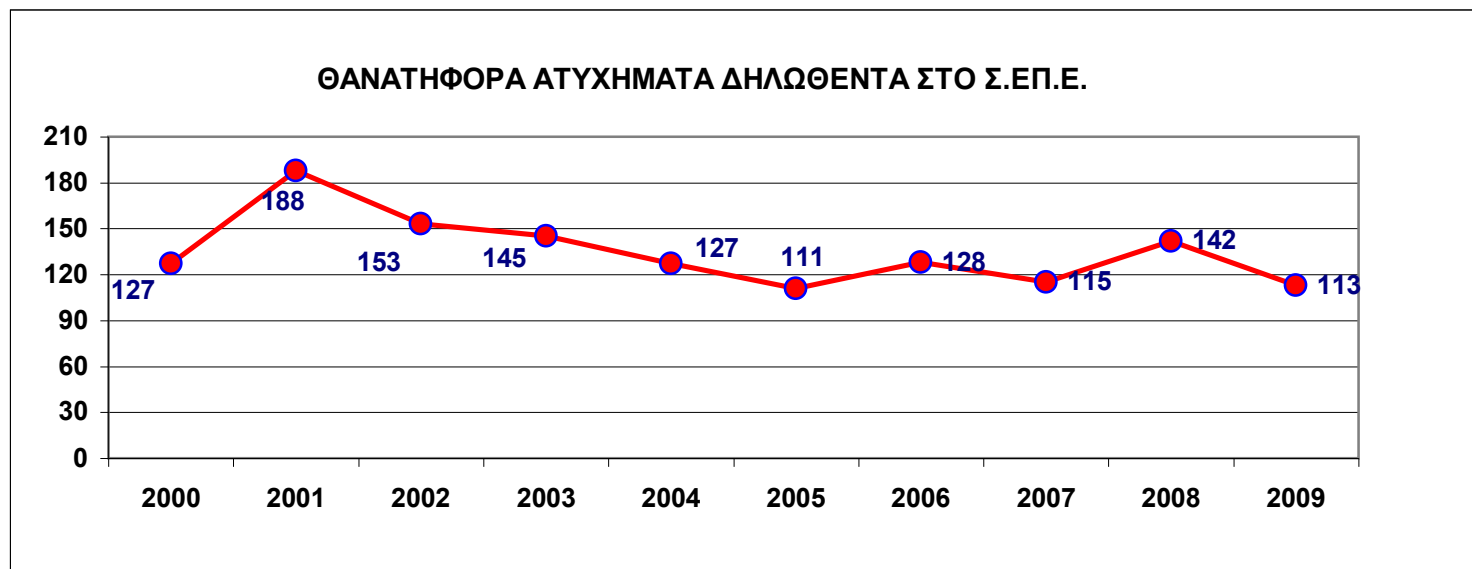

ΣΤΑΤΙΣΤΙΚΑ ΣΤΟΙΧΕΙΑ ΕΤΟΥΣ 2009

ΠΙΝΑΚΑΣ Τ8: ΣΥΓΚΡΙΤΙΚΑ ΣΤΟΙΧΕΙΑ ΘΑΝΑΤΗΦΟΡΩΝ ΕΡΓΑΤΙΚΩΝ ΑΤΥΧΗΜΑΤΩΝ ΓΙΑ ΤΑ ΕΤΗ 2007 ΕΩΣ 2009
ΑΝΑ ΚΑΤΗΓΟΡΙΑ (ΑΠΟΚΛΙΣΗ) ΣΥΜΦΩΝΑ ΜΕ ESAW ΣΕ ΚΑΤΑΣΚΕΥΕΣ ΚΑΙ ΛΟΙΠΕΣ ΕΠΙΧΕΙΡΗΣΕΙΣ

ΘΑΝΑΤΗΦΟΡΑ ΕΡΓΑΤΙΚΑ ΑΤΥΧΗΜΑΤΑ							
ΚΑΤΗΓΟΡΙΑ (ΑΠΟΚΛΙΣΗ) ΣΥΜΦΩΝΑ ΜΕ ESAW		2007		2008		2009	
ΚΑΤΑΣΚΕΥΕΣ	ΠΤΩΣΗ	26		29		13	
	ΗΛΕΚΤΡΟΠΛΗΞΙΑ, ΕΚΡΗΞΗ, ΠΥΡΚΑΓΙΑ	12		4		6	
	ΜΗΧΑΝΗΜΑΤΑ ΕΡΓΟΥ, ΕΡΓΑΛΕΙΑ	3		1		1	
	ΔΙΑΦΟΡΑ	18		14		23	
	ΣΥΝΟΛΟ ΣΕ ΚΑΤΑΣΚΕΥΕΣ (εκτός παθολογικών)		59		48		43
ΛΟΙΠΕΣ ΕΠΙΧΕΙΡΗΣΕΙΣ	ΠΤΩΣΗ	12		10		7	
	ΗΛΕΚΤΡΟΠΛΗΞΙΑ, ΕΚΡΗΞΗ, ΠΥΡΚΑΓΙΑ	2		11		8	
	ΜΗΧΑΝΗΜΑΤΑ ΕΡΓΟΥ, ΕΡΓΑΛΕΙΑ	4		3		5	
	ΔΙΑΦΟΡΑ	17		32		21	
	ΣΥΝΟΛΟ ΣΕ ΛΟΙΠΕΣ ΕΠΙΧΕΙΡΗΣΕΙΣ (εκτός παθολογικών)		35		56		41
	ΣΥΝΟΛΟ ΣΕ ΚΑΤΑΣΚΕΥΕΣ-ΛΟΙΠΕΣ ΕΠΙΧΕΙΡΗΣΕΙΣ (χωρίς παθολογικά)		94		104		84
ΠΑΘΟΛΟΓΙΚΑ (συνολικά)			21		38		29
ΣΥΝΟΛΑ			115		142		113

ΣΤΑΤΙΣΤΙΚΑ ΣΤΟΙΧΕΙΑ ΕΤΟΥΣ 2009

ΔΙΑΓΡΑΜΜΑ Τ8: ΣΥΓΚΡΙΤΙΚΑ ΣΤΟΙΧΕΙΑ ΘΑΝΑΤΗΦΟΡΩΝ ΕΡΓΑΤΙΚΩΝ ΑΤΥΧΗΜΑΤΩΝ ΓΙΑ ΤΑ ΕΤΗ 2007 ΕΩΣ 2009

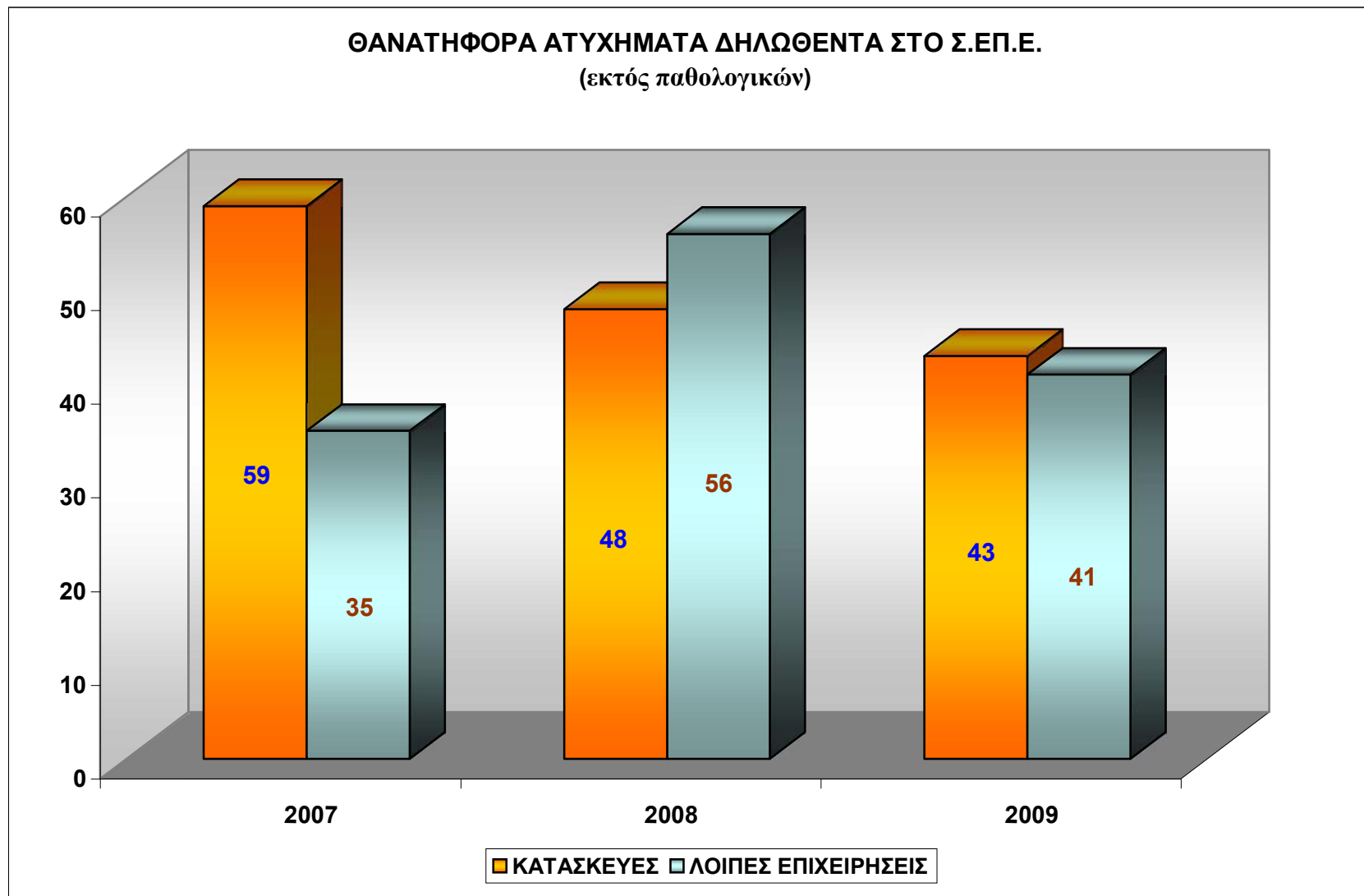

ΣΤΑΤΙΣΤΙΚΑ ΣΤΟΙΧΕΙΑ ΕΤΟΥΣ 2009

ΠΙΝΑΚΑΣ Τ9: ΘΑΝΑΤΗΦΟΡΑ ΕΡΓΑΤΙΚΑ ΑΤΥΧΗΜΑΤΑ ΑΝΑ ΚΛΑΔΟ ΟΙΚΟΝΟΜΙΚΗΣ ΔΡΑΣΤΗΡΙΟΤΗΤΑΣ

ΚΩΔΙΚΟΣ ΚΛΑΔΟΥ (Διψήφια Ταξινόμηση)	ΠΕΡΙΓΡΑΦΗ ΚΛΑΔΩΝ ΟΙΚΟΝΟΜΙΚΗΣ ΔΡΑΣΤΗΡΙΟΤΗΤΑΣ (ανά διψήφιο κωδικό σύμφωνα με ΣΤΑΚΟΔ-2008)	ΑΤΥΧΗΜΑΤΑ			ΦΥΛΟ		ΣΥΝΟΛΟ ΑΤΥΧΗΜΑΤΩΝ	ΠΟΣΟΣΤΟ ο/οο
		ΠΑΘΟΛΟΓΙΚΑ	ΛΟΙΠΑ	ΣΥΝΟΛΑ	ΑΝΔΡΕΣ	ΓΥΝΑΙΚΕΣ		
01	Φυτική-Ζωική Παραγωγή, Θήρα και συναφείς δραστηριότητες	0	1	1	1	0	1	8,85
02	Δασοκομία-Υλοτομία	1	0	1	1	0	1	8,85
07	Εξόρυξη μεταλλευμάτων	0	1	1	1	0	1	8,85
10	Βιομηχανία Τροφίμων	0	4	4	3	1	4	35,40
11	Ποτοποιία	0	2	2	2	0	2	17,70
13	Παραγωγή κλωστοϋφαντουργικών υλών	0	1	1	1	0	1	8,85
16	Βιομηχανίες Ξύλου-Προϊόντα από Ξύλο και Φελλό (εκτός επίπλων)-Καλαθοποιία	0	2	2	2	0	2	17,70
19	Παραγωγή σπτάνθρακα & προϊόντων διύλισης πετρελαίου	0	1	1	1	0	1	8,85
23	Παραγωγή άλλων μη μεταλλικών ορυκτών προϊόντων	0	2	2	1	1	2	17,70
24	Παραγωγή Βασικών Μετάλλων	2	0	2	2	0	2	17,70
25	Κατασκευή μεταλλικών προϊόντων πλην μηχανημάτων και ειδών εξοπλισμού	1	2	3	3	0	3	26,55
30	Κατασκευή λοιπού εξοπλισμού μεταφορών	1	2	3	3	0	3	26,55
31	Κατασκευή επίπλων	1	0	1	1	0	1	8,85
35	Παροχή ηλεκτρικού ρεύματος, φυσικού αερίου, ατμού & κλιματισμού	2	6	8	8	0	8	70,80
37	Επεξεργασία λυμάτων	0	1	1	1	0	1	8,85
38	Συλλογή, επεξεργασία & διάθεση αποβλήτων. Ανάκτηση υλικών	1	2	3	3	0	3	26,55
39	Δραστηριότητες εξυγίανσης-Διαχείριση αποβλήτων	0	1	1	1	0	1	8,85
41	Κατασκευές κτιρίων	3	18	21	21	0	21	185,84
42	Έργα πολιτικού μηχανικού	2	14	16	16	0	16	141,59
43	Εξειδικευμένες κατασκευαστικές δραστηριότητες	5	11	16	16	0	16	141,59
46	Χονδρικό εμπόριο εκτός οχημάτων & μοτοσυκλετών	0	2	2	2	0	2	17,70
47	Λιανικό εμπόριο εκτός οχημάτων & μοτοσυκλετών	2	3	5	3	2	5	44,25
49	Χερσαίες και μέσω αγωγών μεταφορές	0	1	1	1	0	1	8,85
52	Αποθήκευση & υποστηρικτικές προς τη μεταφορά δραστηριότητες	2	0	2	2	0	2	17,70
55	Καταλύματα	1	1	2	1	1	2	17,70
73	Διαφήμιση & έρευνα αγοράς	1	0	1	0	1	1	8,85
80	Παροχή προστασίας και έρευνας	0	1	1	1	0	1	8,85
81	Παροχή υπηρεσιών σε κτίρια & εξωτερικούς χώρους	1	1	2	2	0	2	17,70
84	Δημόσια Διοίκηση και Άμυνα. Υποχρεωτική Κοινωνική ασφάλιση	2	0	2	2	0	2	17,70
85	Εκπαίδευση	0	1	1	1	0	1	8,85
86	Υγεία	1	0	1	0	1	1	8,85
90	Δημιουργικές δραστηριότητες, Τέχνες & Διασκέδαση	0	1	1	0	1	1	8,85
93	Δραστηριότητες Άθλησης, Διασκέδασης & Ψυχαγωγίας	0	1	1	0	1	1	8,85
98	Δραστηριότητες νοικοκυριών για παραγωγή αγαθών & υπηρεσιών για ίδια χρήση	0	1	1	1	0	1	8,85
ΣΥΝΟΛΑ		29	84	113	104	9	113	1000

Στον αριθμό των θανατηφόρων εργατικών ατυχημάτων δε συμπεριλαμβάνονται τα "τροχαία".

ΣΤΑΤΙΣΤΙΚΑ ΣΤΟΙΧΕΙΑ ΕΤΟΥΣ 2009

ΠΙΝΑΚΑΣ Τ10: ΘΑΝΑΤΗΦΟΡΑ ΕΡΓΑΤΙΚΑ ΑΤΥΧΗΜΑΤΑ ΑΝΑ ΚΑΤΗΓΟΡΙΑ (ΑΠΟΚΛΙΣΗ) ΑΤΥΧΗΜΑΤΟΣ ΣΥΜΦΩΝΑ ΜΕ ESAW

ΚΩΔΙΚΟΣ	ΚΑΤΗΓΟΡΙΑ (ΑΠΟΚΛΙΣΗ) ΑΤΥΧΗΜΑΤΟΣ ΣΥΜΦΩΝΑ ΜΕ ESAW	ΣΥΝΟΛΑ	ΠΟΣΟΣΤΟ %
10	Ηλεκτρικά προβλήματα, έκρηξη, πυρκαγιά	14	12,39
20	Υπερχείλιση, ανατροπή, διαρροή, ροή, εξάτμιση, εκπομπή	3	2,65
30	Θραύση, διάρρηξη, διάσπαση, ολίσθηση, πτώση, κατάρρευση υλικού παράγοντα	18	15,93
40	Απώλεια ελέγχου μηχανήματος, μέσου μεταφοράς, εργαλείου χειρός, αντικειμένου, ζώου	6	5,31
50	Ολίσθηση - Παραπάτημα και πτώση - Πτώση ατόμων	20	17,70
60	Κίνηση του σώματος χωρίς σωματική ένταση	2	1,77
70	Κίνηση του σώματος υπό ή με σωματική ένταση	0	0,00
80	Σοκ, φόβος, βία, επιθετικότητα, απειλή, παρουσία	0	0,00
00 - 99	Άλλες αποκλίσεις - Δεν υπάρχουν διαθέσιμα στοιχεία	50	44,25
ΣΥΝΟΛΑ		113	100

Στον αριθμό των θανατηφόρων ατυχημάτων περιλαμβάνονται και τα **29 "Παθολογικά"** εργατικά ατυχήματα

ΣΤΑΤΙΣΤΙΚΑ ΣΤΟΙΧΕΙΑ ΕΤΟΥΣ 2009

ΔΙΑΓΡΑΜΜΑ Τ10: ΘΑΝΑΤΗΦΟΡΑ ΕΡΓΑΤΙΚΑ ΑΤΥΧΗΜΑΤΑ ΑΝΑ ΚΑΤΗΓΟΡΙΑ (ΑΠΟΚΛΙΣΗ) ΑΤΥΧΗΜΑΤΟΣ ΣΥΜΦΩΝΑ ΜΕ ΕΣΑΥ

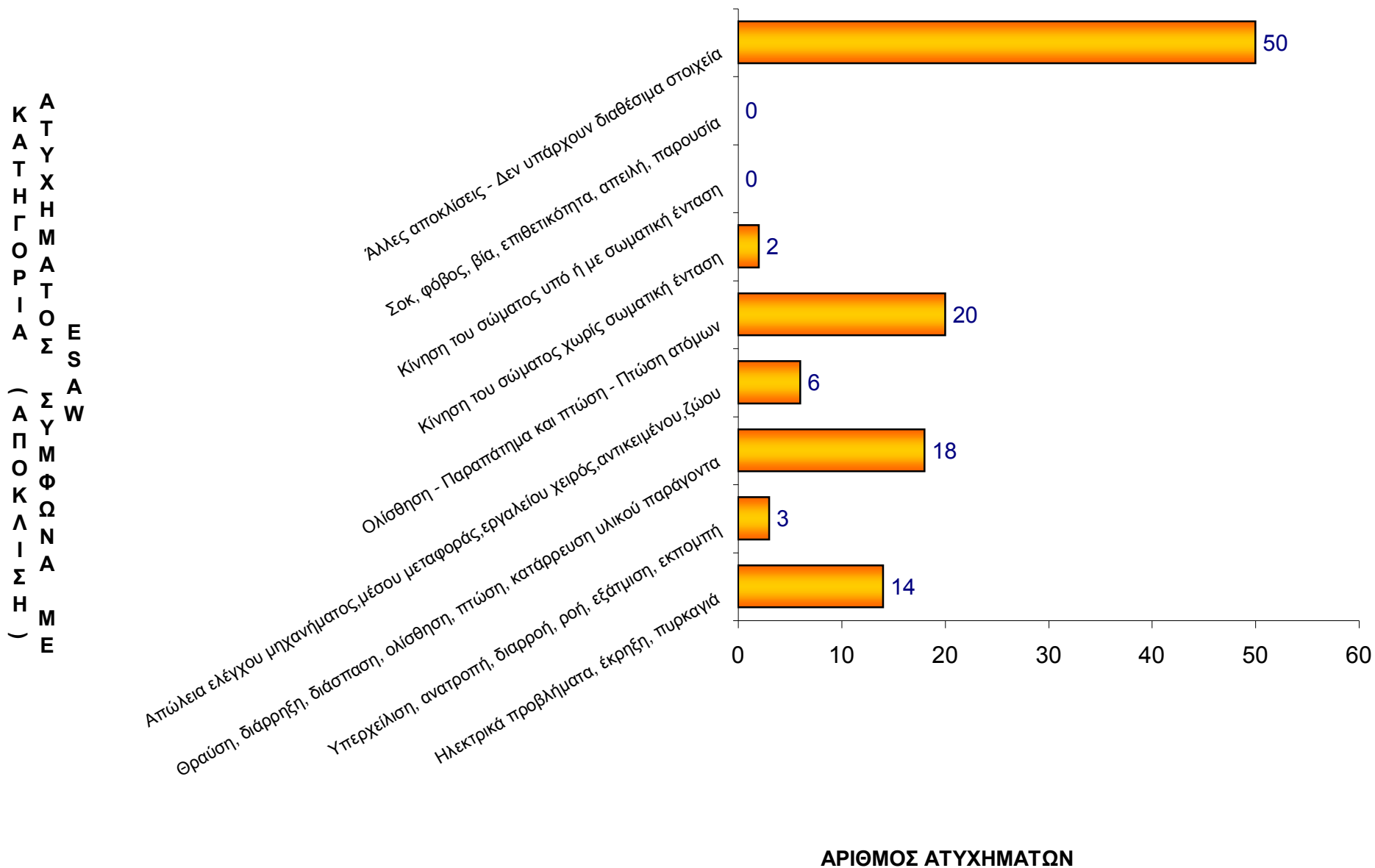

ΣΤΑΤΙΣΤΙΚΑ ΣΤΟΙΧΕΙΑ ΕΤΟΥΣ 2009

ΠΙΝΑΚΑΣ Τ11: ΘΑΝΑΤΗΦΟΡΑ ΕΡΓΑΤΙΚΑ ΑΤΥΧΗΜΑΤΑ ΑΝΑ ΚΑΤΗΓΟΡΙΑ ΑΤΥΧΗΜΑΤΟΣ ΚΑΙ ΚΛΑΔΟ ΟΙΚΟΝΟΜΙΚΗΣ ΔΡΑΣΤΗΡΙΟΤΗΤΑΣ (2 σελίδες)

ΚΑΤΗΓΟΡΙΑ (ΑΠΟΚΛΙΣΗ) ΑΤΥΧΗΜΑΤΟΣ	Κλάδος	ΑΝΤΙΣΤΟΙΧΙΑ ΚΩΔΙΚΟΥ - ΚΑΤΗΓΟΡΙΑΣ (ΑΠΟΚΛΙΣΗΣ) ΑΤΥΧΗΜΑΤΟΣ	01	02	07	10	11	13	16	19	23	24	25	30	31	35	37	38	39	41	42	43	46	
	Κωδικ.																							
	10	Ηλεκτρικά προβλήματα, έκρηξη, πυρκαγιά						1				1		1			2		1		2	2	2	
	20	Υπερχείλιση, ανατροπή, διαρροή, ροή, εξάτμιση, εκπομπή				2																	1	
	30	Θραύση, διάρρηξη, διάσπαση, ολίσθηση, πτώση, κατάρρευση υλικού παράγοντα				1	1		1		1				1			1			5	4	2	
	40	Απώλεια ελέγχου μηχανήματος, μέσου μεταφοράς, εργαλείου χειρός, αντικειμένου, ζώου	1							1					1							1		
	50	Ολίσθηση - Παραπάτημα και πτώση - Πτώση ατόμων						1						1			2		1		11	1	1	
	60	Κίνηση του σώματος χωρίς σωματική ένταση																				1		1
	70	Κίνηση του σώματος υπό ή με σωματική ένταση																						
	80	Σοκ, φόβος, βία, επιθετικότητα, απειλή, παρουσία																						
99 - 00	Άλλες αποκλίσεις - Δεν υπάρχουν διαθέσιμα στοιχεία		1	1	1					1		2	1	1	1	4		1	1	3	7	10	1	
ΣΥΝΟΛΑ			1	1	1	4	2	1	2	1	2	2	3	3	1	8	1	3	1	21	16	16	2	

ΣΤΑΤΙΣΤΙΚΑ ΣΤΟΙΧΕΙΑ ΕΤΟΥΣ 2009

ΠΙΝΑΚΑΣ Τ11: ΘΑΝΑΤΗΦΟΡΑ ΕΡΓΑΤΙΚΑ ΑΤΥΧΗΜΑΤΑ ΑΝΑ ΚΑΤΗΓΟΡΙΑ ΑΤΥΧΗΜΑΤΟΣ ΚΑΙ ΚΛΑΔΟ ΟΙΚΟΝΟΜΙΚΗΣ ΔΡΑΣΤΗΡΙΟΤΗΤΑΣ (2 σελίδες)

ΚΑΤΗΓΟΡΙΑ (ΑΠΟΚΛΙΣΗ) ΑΤΥΧΗΜΑΤΟΣ	Κλάδος	ΑΝΤΙΣΤΟΙΧΙΑ ΚΩΔΙΚΟΥ - ΚΑΤΗΓΟΡΙΑΣ (ΑΠΟΚΛΙΣΗΣ) ΑΤΥΧΗΜΑΤΟΣ	47	49	52	55	73	80	81	84	85	86	90	93	98	ΣΥΝΟΛΑ	
	Κωδικ.																
	10	Ηλεκτρικά προβλήματα, έκρηξη, πυρκαγιά		1					1								14
	20	Υπερχείλιση, ανατροπή, διαρροή, ροή, εξάτμιση, εκπομπή															3
	30	Θραύση, διάρρηξη, διάσπαση, ολίσθηση, πτώση, κατάρρευση υλικού παράγοντα													1		18
	40	Απώλεια ελέγχου μηχανήματος, μέσου μεταφοράς, εργαλείου χειρός, αντικειμένου, ζώου	1			1											6
	50	Ολίσθηση - Παραπάτημα και πτώση - Πτώση ατόμων						1			1						20
	60	Κίνηση του σώματος χωρίς σωματική ένταση															2
	70	Κίνηση του σώματος υπό ή με σωματική ένταση															0
	80	Σοκ, φόβος, βία, επιθετικότητα, απειλή, παρουσία															0
99 - 00	Άλλες αποκλίσεις - Δεν υπάρχουν διαθέσιμα στοιχεία		4		2	1	1		1	2		1	1	1		50	
ΣΥΝΟΛΑ			5	1	2	2	1	1	2	2	1	1	1	1	1	113	

ΣΤΑΤΙΣΤΙΚΑ ΣΤΟΙΧΕΙΑ ΕΤΟΥΣ 2009

ΠΙΝΑΚΑΣ Τ12: ΘΑΝΑΤΗΦΟΡΑ ΕΡΓΑΤΙΚΑ ΑΤΥΧΗΜΑΤΑ ΑΝΑ ΥΛΙΚΟ ΠΑΡΑΓΟΝΤΑ ΠΟΥ ΠΡΟΚΑΛΕΣΕ ΤΟ ΑΤΥΧΗΜΑ

ΥΛΙΚΟΣ ΠΑΡΑΓΟΝΤΑΣ ΣΥΜΦΩΝΑ ΜΕ ESAW	ΣΥΝΟΛΑ	ΠΟΣΟΣΤΟ %
Κτίρια, κατασκευές, επιφάνειες - ισόγεια (εσωτερικά ή εξωτερικά, σταθερά ή κινητά, προσωρινά ή όχι)	8	7,08
Κτίρια, κατασκευές, επιφάνειες - υπεράνω της επιφανείας του εδάφους(εσωτερικά ή εξωτερικά)	17	15,04
Κτίρια, κατασκευές, επιφάνειες - κάτω από την επιφάνεια του εδάφους (εσωτερικά ή εξωτερικά)	3	2,65
Συστήματα τροφοδοσίας και διανομής υλικών, δίκτυα αγωγών	2	1,77
Κινητήρες, συστήματα μετάδοσης και αποθήκευσης ενέργειας	1	0,88
Εργαλεία χειρός, χωρίς κινητήρα	1	0,88
Εργαλεία χειρός ή εργαλεία κατευθυνόμενα με το χέρι, μηχανικά	1	0,88
Εργαλεία χειρός - χωρίς προδιαγραφές πηγής ισχύος	0	0,00
Μηχανήματα και εξοπλισμός - φορητά ή κινητά	6	5,31
Μηχανήματα και εξοπλισμός - σταθερά	2	1,77
Συστήματα μεταφοράς και αποθήκευσης	7	6,19
Χερσαία οχήματα	1	0,88
Άλλα μεταφορικά οχήματα	1	0,88
Υλικά, αντικείμενα, προϊόντα, εξαρτήματα μηχανημάτων ή οχημάτων, κατάλοιπα, σκόνη	9	7,96
Χημικές, εκρηκτικές, ραδιενεργές, βιολογικές ουσίες	1	0,88
Συσκευές και εξοπλισμός ασφαλείας	1	0,88
Εξοπλισμός γραφείου, ατομικός εξοπλισμός, αθλητικός εξοπλισμός, όπλα, συσκευές ασφαλείας	1	0,88
Ζώντες οργανισμοί και ανθρώπινα όντα	0	0,00
Απόβλητα χύδην	2	1,77
Φυσικά φαινόμενα και στοιχεία της φύσης	1	0,88
Άλλοι υλικοί παράγοντες - Δεν υπάρχει υλικός παράγοντας	48	42,48
ΣΥΝΟΛΑ	113	100

ΣΤΑΤΙΣΤΙΚΑ ΣΤΟΙΧΕΙΑ ΕΤΟΥΣ 2009

ΔΙΑΓΡΑΜΜΑ Τ12: ΘΑΝΑΤΗΦΟΡΑ ΕΡΓΑΤΙΚΑ ΑΤΥΧΗΜΑΤΑ ΑΝΑ ΥΛΙΚΟ ΠΑΡΑΓΟΝΤΑ ΠΟΥ ΠΡΟΚΑΛΕΣΕ ΤΟ ΑΤΥΧΗΜΑ

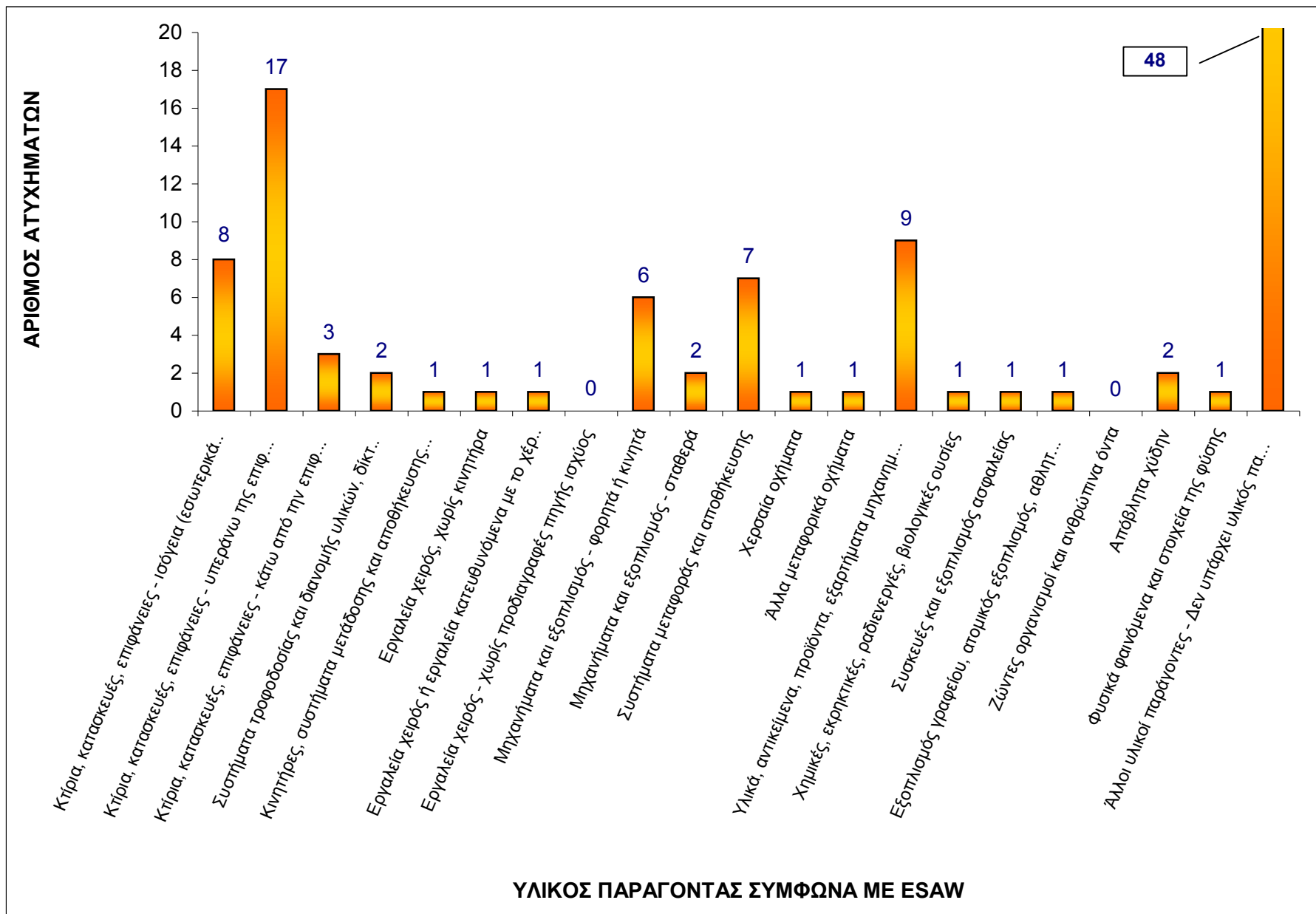

ΣΤΑΤΙΣΤΙΚΑ ΣΤΟΙΧΕΙΑ ΕΤΟΥΣ 2009
ΠΙΝΑΚΑΣ Τ13: ΘΑΝΑΤΗΦΟΡΑ ΕΡΓΑΤΙΚΑ ΑΤΥΧΗΜΑΤΑ ΑΝΑ ΗΛΙΚΙΑ ΘΑΝΟΝΤΑ

ΗΛΙΚΙΑ	ΣΥΝΟΛΑ	ΠΟΣΟΣΤΟ %
<= 17	1	0,88
18-24	8	7,08
25-34	26	23,01
35-44	24	21,24
45-54	39	34,51
55-64	13	11,50
>= 65	2	1,77
ΣΥΝΟΛΟ	113	100

ΣΤΑΤΙΣΤΙΚΑ ΣΤΟΙΧΕΙΑ ΕΤΟΥΣ 2009
ΔΙΑΓΡΑΜΜΑ Τ13: ΘΑΝΑΤΦΟΡΑ ΕΡΓΑΤΙΚΑ ΑΤΥΧΗΜΑΤΑ ΑΝΑ ΗΛΙΚΙΑ ΘΑΝΟΝΤΑ

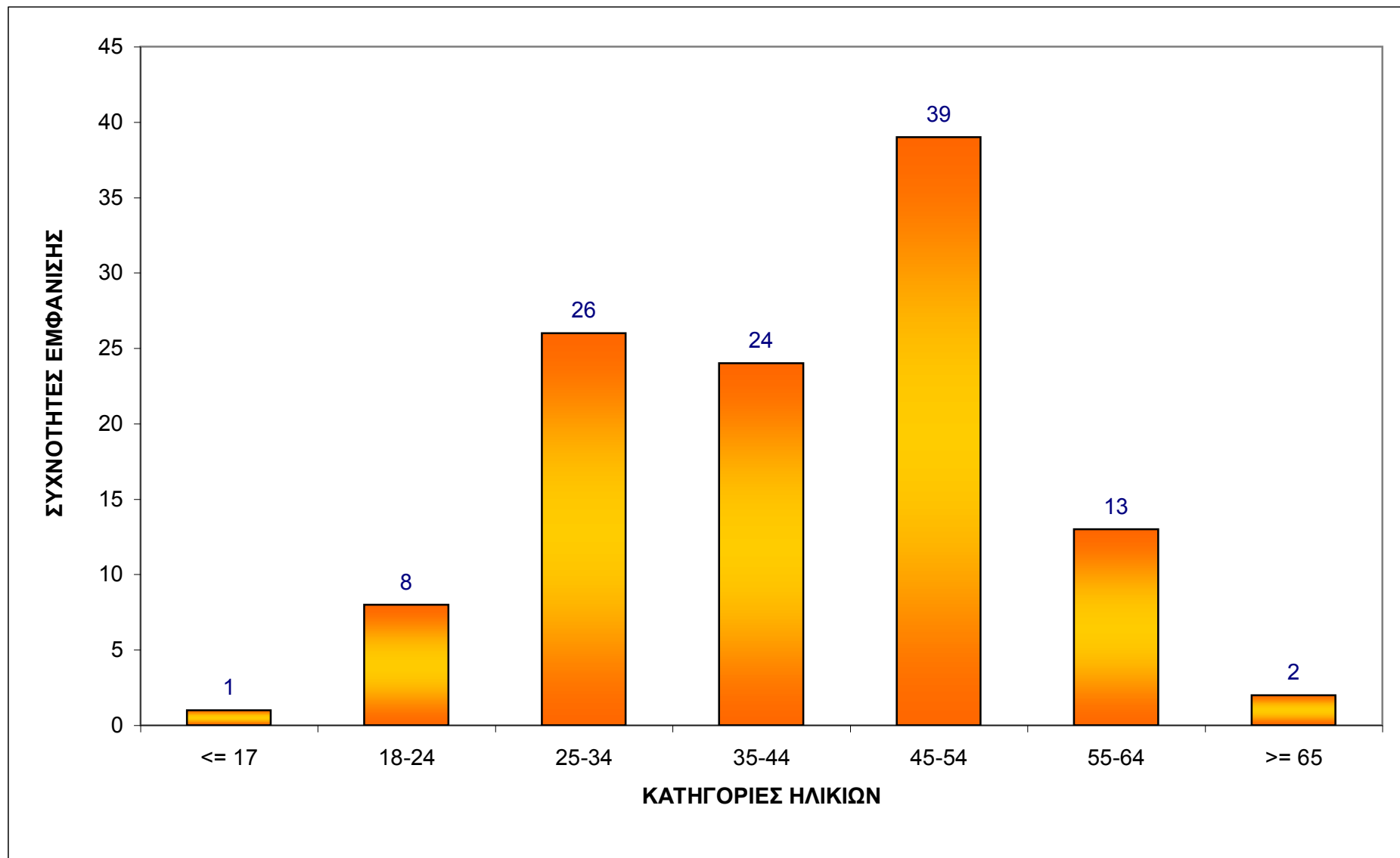

ΣΤΑΤΙΣΤΙΚΑ ΣΤΟΙΧΕΙΑ ΕΤΟΥΣ 2009
ΠΙΝΑΚΑΣ Τ14: ΘΑΝΑΤΦΟΡΑ ΕΡΓΑΤΙΚΑ ΑΤΥΧΗΜΑΤΑ ΑΝΑ ΚΛΑΔΟ ΚΑΙ ΚΑΤΗΓΟΡΙΑ ΗΛΙΚΙΑΣ

ΚΩΔΙΚΟΣ ΚΛΑΔΟΥ (Διψήφια Ταξινόμηση)	ΠΕΡΙΓΡΑΦΗ ΚΛΑΔΩΝ ΟΙΚΟΝΟΜΙΚΗΣ ΔΡΑΣΤΗΡΙΟΤΗΤΑΣ (ανά διψήφιο κωδικό σύμφωνα με ΣΤΑΚΟΔ-2008)	ΚΑΤΗΓΟΡΙΕΣ ΗΛΙΚΙΩΝ						ΣΥΝΟΛΑ	
		<=17	18-24	25-34	35-44	45-54	55-64		>=65
01	Φυτική-Ζωική Παραγωγή, Θήρα και συναφείς δραστηριότητες	0	0	1	0	0	0	0	1
02	Δασοκομία-Υλοτομία	0	0	0	0	1	0	0	1
07	Εξόρυξη μεταλλευμάτων	0	0	0	0	0	1	0	1
10	Βιομηχανία Τροφίμων	0	0	1	3	0	0	0	4
11	Ποτοποιία	0	0	0	0	0	1	1	2
13	Παραγωγή κλωστοϋφαντουργικών υλών	0	0	0	0	1	0	0	1
16	Βιομηχανίες Ξύλου-Προϊόντα από Ξύλο και Φελλό (εκτός επίπλων)-Καλαθοποιία	0	0	1	0	1	0	0	2
19	Παραγωγή οπτάνθρακα & προϊόντων διύλισης πετρελαίου	0	0	1	0	0	0	0	1
23	Παραγωγή άλλων μη μεταλλικών ορυκτών προϊόντων	0	0	0	2	0	0	0	2
24	Παραγωγή Βασικών Μετάλλων	0	0	0	0	1	1	0	2
25	Κατασκευή μεταλλικών προϊόντων πλην μηχανημάτων και ειδών εξοπλισμού	0	0	1	1	1	0	0	3
30	Κατασκευή λοιπού εξοπλισμού μεταφορών	0	0	0	1	1	1	0	3
31	Κατασκευή επίπλων	0	0	0	1	0	0	0	1
35	Παροχή ηλεκτρικού ρεύματος, φυσικού αερίου, ατμού & κλιματισμού	0	0	0	3	4	1	0	8
37	Επεξεργασία λυμάτων	0	0	0	0	1	0	0	1
38	Συλλογή, επεξεργασία & διάθεση αποβλήτων. Ανάκτηση υλικών	0	0	1	0	2	0	0	3
39	Δραστηριότητες εξυγίανσης-Διαχείριση αποβλήτων	0	0	1	0	0	0	0	1
41	Κατασκευές κτιρίων	1	4	4	4	4	3	1	21
42	Έργα πολιτικού μηχανικού	0	0	3	3	8	2	0	16
43	Εξειδικευμένες κατασκευαστικές δραστηριότητες	0	1	6	4	5	0	0	16
46	Χονδρικό εμπόριο εκτός οχημάτων & μοτοσυκλετών	0	0	0	0	2	0	0	2
47	Λιανικό εμπόριο εκτός οχημάτων & μοτοσυκλετών	0	1	3	1	0	0	0	5
49	Χερσαίες και μέσω αγωγών μεταφορές	0	0	1	0	0	0	0	1
52	Αποθήκευση & υποστηρικτικές προς τη μεταφορά δραστηριότητες	0	0	0	0	1	1	0	2
55	Καταλύματα	0	0	1	0	1	0	0	2
73	Διαφήμιση & έρευνα αγοράς	0	0	0	0	1	0	0	1
80	Παροχή προστασίας και έρευνας	0	1	0	0	0	0	0	1
81	Παροχή υπηρεσιών σε κτίρια & εξωτερικούς χώρους	0	0	0	1	1	0	0	2
84	Δημόσια Διοίκηση και Άμυνα. Υποχρεωτική Κοινωνική ασφάλιση	0	0	0	0	1	1	0	2
85	Εκπαίδευση	0	0	0	0	0	1	0	1
86	Υγεία	0	0	0	0	1	0	0	1
90	Δημιουργικές δραστηριότητες, Τέχνες & Διασκέδαση	0	0	1	0	0	0	0	1
93	Δραστηριότητες Άθλησης, Διασκέδασης & Ψυχαγωγίας	0	1	0	0	0	0	0	1
98	Δραστηριότητες νοικοκυριών για παραγωγή αγαθών & υπηρεσιών για ίδια χρήση	0	0	0	0	1	0	0	1
ΣΥΝΟΛΑ		1	8	26	24	39	13	2	113

ΣΤΑΤΙΣΤΙΚΑ ΣΤΟΙΧΕΙΑ ΕΤΟΥΣ 2009
ΠΙΝΑΚΑΣ Τ15: ΘΑΝΑΤΗΦΟΡΑ ΕΡΓΑΤΙΚΑ ΑΤΥΧΗΜΑΤΑ ΑΝΑ ΕΠΑΓΓΕΛΜΑ ΚΑΙ ΚΑΤΗΓΟΡΙΑ ΗΛΙΚΙΑΣ

ΚΩΔ ΕΠΑΓΓ	ΕΠΑΓΓΕΛΜΑΤΑ (ανά διψήφιο κωδικό σύμφωνα με ΣΤΕΠ - 1992)	ΗΛΙΚΙΑ						ΣΥΝΟΛΑ	ΠΙΣΟΣΟΙ	
		<=17	18-24	25-34	35-44	45-54	55-64			>=65
22	Αρχιτέκτονες, μηχανικοί και ασκούντες συναφή επαγγέλματα	0	0	0	0	1	1	0	2	1,77
23	Βιολόγοι εν γένει, ιατροί και ασκούντες συναφή επαγγέλματα	0	0	0	0	1	0	0	1	0,88
27	Πρόσωπα ασκούντα επιστημονικά, καλλιτεχνικά και συναφή επαγγέλματα μ.α.κ.	0	0	1	0	0	1	0	2	1,77
41	Υπάλληλοι γραφείου	0	0	1	1	0	1	0	3	2,65
52	Απασχολούμενοι στην παροχή υπηρεσιών προστασίας	0	1	0	0	2	0	0	3	2,65
53	Μοντέλα, πωλητές και ασκούντες συναφή επαγγέλματα	0	2	2	1	1	0	0	6	5,31
61	Γεωργοί ειδικευμένοι κυρίως σε μια ετήσια καλλιέργεια	0	0	1	0	0	0	0	1	0,88
62	Γεωργοί ειδικευμένοι κυρίως στην καλλιέργεια δένδρων και σταφιδαμπέλων	0	0	1	0	0	0	0	1	0,88
72	Τεχνίτες ανέγερσης και αποπεράτωσης κτιρίων και άλλων δομικών έργων	0	1	4	7	7	3	0	22	19,47
73	Χύτες μετάλλων, συγκολλητές, ελασματοουργοί, τεχνίτες μεταλλικών δομικών κατασκευών, σιδηρουργοί και ασκούντες συναφή επαγγέλματα	0	0	0	0	3	0	0	3	2,65
74	Μηχανικοί, εφαρμοστές και συντηρητές μηχανών και ηλεκτρικού και ηλεκτρονικού εξοπλισμού	0	0	1	1	2	0	0	4	3,54
76	Τεχνίτες επεξεργασίας τροφίμων και ασκούντες συναφή επαγγέλματα	0	0	0	1	0	0	0	1	0,88
77	Τεχνίτες επεξεργασίας ξύλου, επιπλοποιοί και ασκούντες συναφή επαγγέλματα	0	0	0	0	1	0	0	1	0,88
81	Χειριστές σταθερών βιομηχανικών εγκαταστάσεων	0	0	1	1	2	1	0	5	4,42
86	Χειριστές μηχανών παραγωγής ειδών διατροφής, ποτών και καπνού	0	0	0	0	0	1	0	1	0,88
88	Οδηγοί μέσων μεταφοράς και χειριστές κινητού εξοπλισμού	0	0	1	2	4	2	0	9	7,96
91	Πλανόδιοι πωλητές, οικιακοί βοηθοί κ.τ.α.ε.	0	0	0	0	1	1	1	3	2,65
92	Ανειδίκευτου αγρεργάτες, αλιεργάτες και ασκούντες συναφή επαγγέλματα	0	0	0	0	1	0	0	1	0,88
93	Ανειδίκευτου εργάτες ορυχείων, κατασκευών, μεταποίησης και μεταφορών	1	4	13	10	13	2	1	44	38,94
ΣΥΝΟΛΑ		1	8	26	24	39	13	2	113	100

ΣΤΑΤΙΣΤΙΚΑ ΣΤΟΙΧΕΙΑ ΕΤΟΥΣ 2009
ΠΙΝΑΚΑΣ Τ16: ΘΑΝΑΤΗΦΟΡΑ ΕΡΓΑΤΙΚΑ ΑΤΥΧΗΜΑΤΑ ΑΝΑ ΜΗΝΑ

ΜΗΝΑΣ	ΣΥΝΟΛΑ	ΠΟΣΟΣΤΟ %
ΙΑΝΟΥΑΡΙΟΣ	12	10,62
ΦΕΒΡΟΥΑΡΙΟΣ	15	13,27
ΜΑΡΤΙΟΣ	11	9,73
ΑΠΡΙΛΙΟΣ	6	5,31
ΜΑΪΟΣ	9	7,96
ΙΟΥΝΙΟΣ	6	5,31
ΙΟΥΛΙΟΣ	10	8,85
ΑΥΓΟΥΣΤΟΣ	9	7,96
ΣΕΠΤΕΜΒΡΙΟΣ	11	9,73
ΟΚΤΩΒΡΙΟΣ	8	7,08
ΝΟΕΜΒΡΙΟΣ	6	5,31
ΔΕΚΕΜΒΡΙΟΣ	10	8,85
ΣΥΝΟΛΑ	113	100

ΣΤΑΤΙΣΤΙΚΑ ΣΤΟΙΧΕΙΑ ΕΤΟΥΣ 2009
ΔΙΑΓΡΑΜΜΑ Τ16: ΘΑΝΑΤΗΦΟΡΑ ΕΡΓΑΤΙΚΑ ΑΤΥΧΗΜΑΤΑ ΑΝΑ ΜΗΝΑ

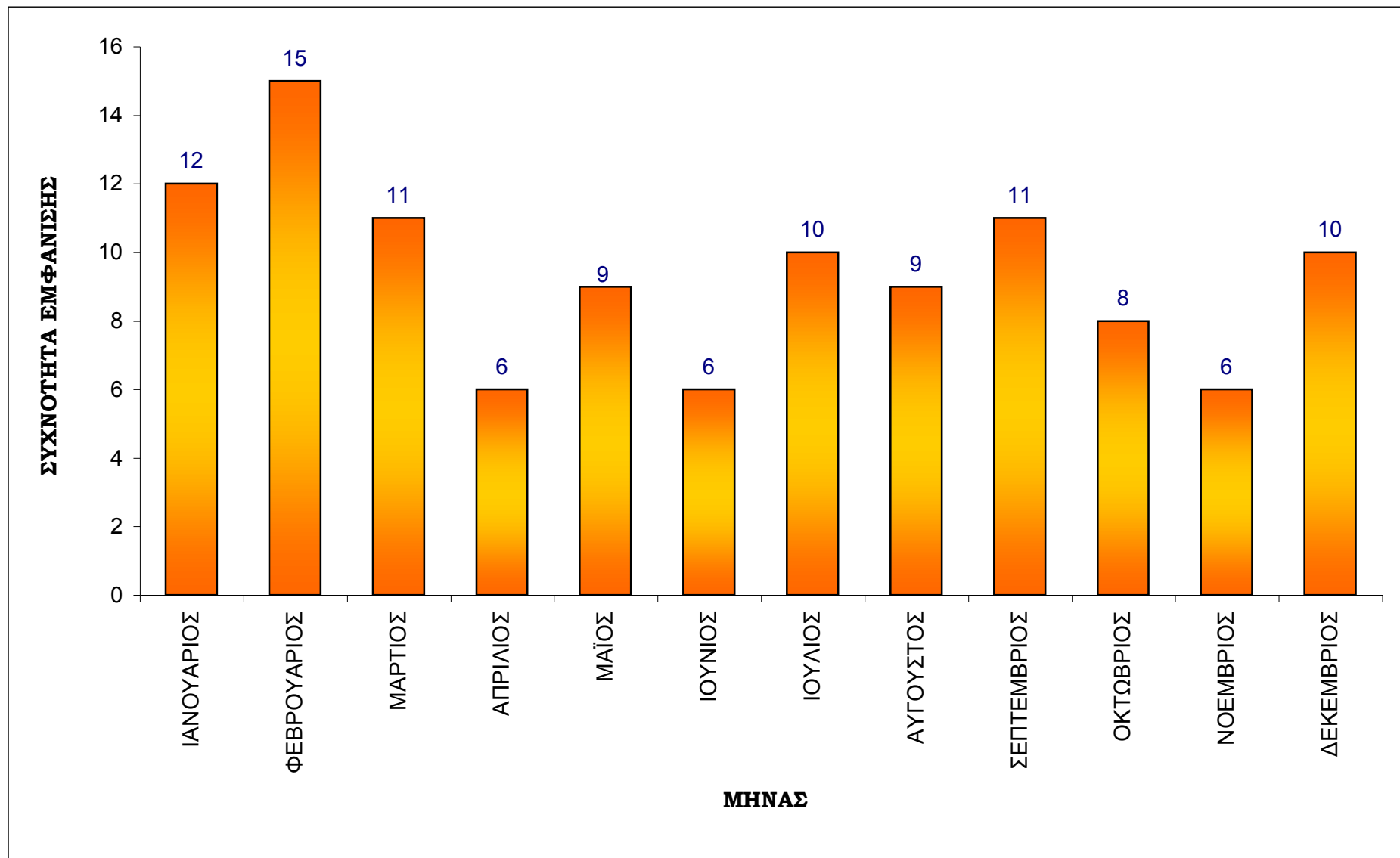

ΣΤΑΤΙΣΤΙΚΑ ΣΤΟΙΧΕΙΑ ΕΤΟΥΣ 2009
ΠΙΝΑΚΑΣ Τ17: ΘΑΝΑΤΗΦΟΡΑ ΕΡΓΑΤΙΚΑ ΑΤΥΧΗΜΑΤΑ ΑΝΑ ΩΡΑ

ΩΡΑ	ΣΥΝΟΛΑ	ΠΟΣΟΣΤΟ %
12:00πμ έως 12:59πμ	0	0,00
01:00πμ έως 01:59πμ	0	0,00
02:00πμ έως 02:59πμ	0	0,00
03:00πμ έως 03:59πμ	0	0,00
04:00πμ έως 04:59πμ	1	0,88
05:00πμ έως 05:59πμ	0	0,00
06:00πμ έως 06:59πμ	2	1,77
07:00πμ έως 07:59πμ	6	5,31
08:00πμ έως 08:59πμ	10	8,85
09:00πμ έως 09:59πμ	12	10,62
10:00πμ έως 10:59πμ	11	9,73
11:00πμ έως 11:59πμ	6	5,31
12:00μμ έως 12:59μμ	8	7,08
13:00μμ έως 13:59μμ	15	13,27
14:00μμ έως 14:59μμ	10	8,85
15:00μμ έως 15:59μμ	10	8,85
16:00μμ έως 16:59μμ	4	3,54
17:00μμ έως 17:59μμ	3	2,65
18:00μμ έως 18:59μμ	3	2,65
19:00μμ έως 19:59μμ	2	1,77
20:00μμ έως 20:59μμ	4	3,54
21:00μμ έως 21:59μμ	1	0,88
22:00μμ έως 22:59μμ	2	1,77
23:00μμ έως 23:59μμ	3	2,65
Άγνωστη ώρα	0	0,00
ΣΥΝΟΛΑ	113	100

ΣΤΑΤΙΣΤΙΚΑ ΣΤΟΙΧΕΙΑ ΕΤΟΥΣ 2009
ΔΙΑΓΡΑΜΜΑ Τ17: ΘΑΝΑΤΦΟΡΑ ΕΡΓΑΤΙΚΑ ΑΤΥΧΗΜΑΤΑ ΑΝΑ ΩΡΑ

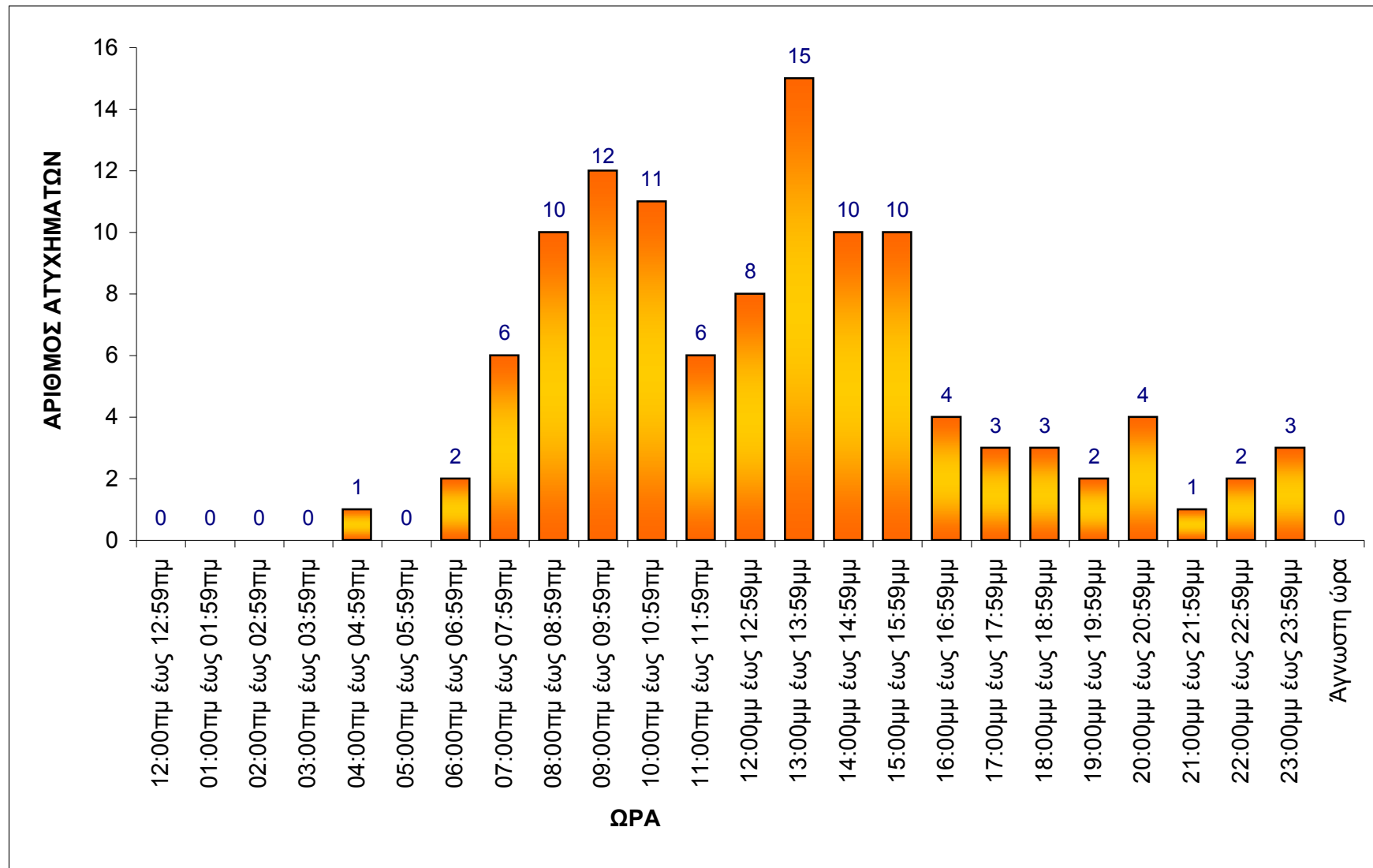

ΣΤΑΤΙΣΤΙΚΑ ΣΤΟΙΧΕΙΑ ΕΤΟΥΣ 2009
ΠΙΝΑΚΑΣ Τ18: ΘΑΝΑΤΗΦΟΡΑ ΕΡΓΑΤΙΚΑ ΑΤΥΧΗΜΑΤΑ ΑΝΑ ΕΘΝΙΚΟΤΗΤΑ

ΥΠΗΚΟΟΤΗΤΑ	ΣΥΝΟΛΑ	ΠΟΣΟΣΤΟ %
ΑΓΝΩΣΤΗ	0	0,00
ΕΛΛΗΝΙΚΗ	65	57,52
ΑΛΛΗΣ ΧΩΡΑΣ Ε.Ε.	7	6,19
ΧΩΡΑΣ ΕΚΤΟΣ Ε.Ε.	41	36,28
ΣΥΝΟΛΑ	113	100

ΣΤΑΤΙΣΤΙΚΑ ΣΤΟΙΧΕΙΑ ΕΤΟΥΣ 2009

ΠΙΝΑΚΑΣ Τ19: ΘΑΝΑΤΟΦΟΡΑ ΕΡΓΑΤΙΚΑ ΑΤΥΧΗΜΑΤΑ ΠΟΥ ΔΗΛΩΘΗΚΑΝ ΣΕ ΚΑΘΕ ΚΕ.Π.Ε.Κ.

ΚΕ.Π.Ε.Κ.	ΣΥΝΟΛΑ	ΠΟΣΟΣΤΟ %
ΚΕΠΕΚ ΑΘΗΝΩΝ ΚΑΙ ΚΡΗΤΗΣ	30	26,55
ΚΕΠΕΚ ΠΕΙΡΑΙΑ ΚΑΙ ΝΟΤΙΟΥ ΑΙΓΑΙΟΥ	9	7,96
ΚΕΠΕΚ ΑΝ. ΑΤΤΙΚΗΣ ΚΑΙ ΒΟΡΕΙΟΥ ΑΙΓΑΙΟΥ	5	4,42
ΚΕΠΕΚ ΔΥΤ. ΕΛΛΑΔΟΣ, ΗΠΕΙΡΟΥ ΚΑΙ ΙΟΝΙΩΝ ΝΗΣΩΝ	5	4,42
ΚΕΠΕΚ ΔΥΤ. ΑΤΤΙΚΗΣ ΚΑΙ ΠΕΛΟΠΟΝΝΗΣΟΥ	15	13,27
ΚΕΠΕΚ ΜΑΚΕΔΟΝΙΑΣ - ΘΡΑΚΗΣ	26	23,01
ΚΕΠΕΚ ΚΕΝΤΡΙΚΗΣ ΕΛΛΑΔΟΣ	23	20,35
ΣΥΝΟΛΑ	113	100

ΣΤΑΤΙΣΤΙΚΑ ΣΤΟΙΧΕΙΑ ΕΤΟΥΣ 2009

ΔΙΑΓΡΑΜΜΑ Τ19: ΘΑΝΑΤΗΦΟΡΑ ΕΡΓΑΤΙΚΑ ΑΤΥΧΗΜΑΤΑ ΠΟΥ ΔΗΛΩΘΗΚΑΝ ΣΕ ΚΑΘΕ ΚΕ.Π.Ε.Κ.

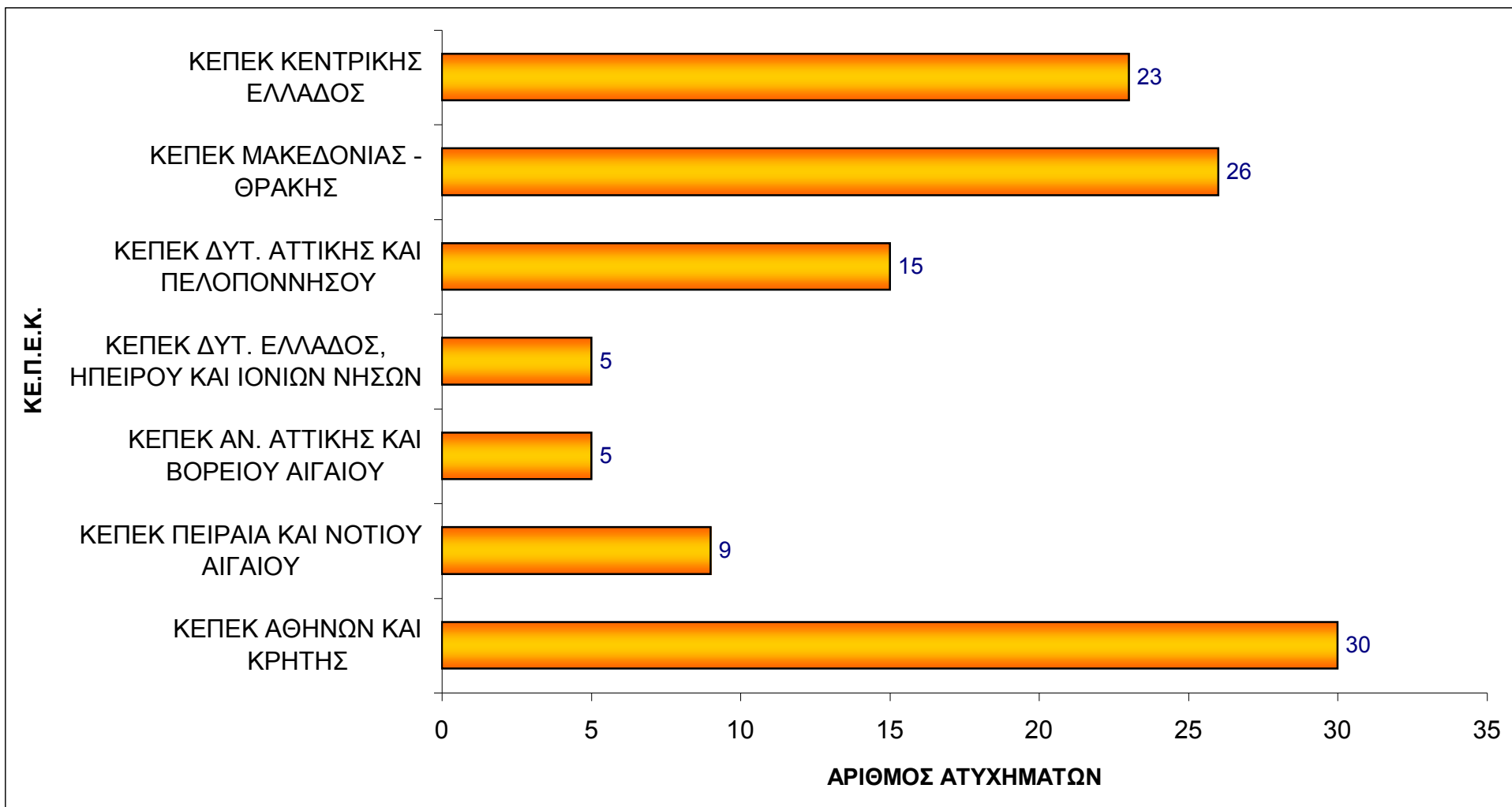

ΠΙΝΑΚΑΣ Τ20: ΠΡΟΓΡΑΜΜΑΤΙΣΜΟΣ ΕΛΕΓΧΩΝ ΤΕΧΝΙΚΗΣ ΚΑΙ ΥΓΕΙΟΝΟΜΙΚΗΣ ΕΠΙΘΕΩΡΗΣΗΣ ΓΙΑ ΤΟ ΕΤΟΣ 2010 ΑΝΑ ΚΕ.Π.Ε.Κ. ΚΑΙ ΚΛΑΔΟ ΟΙΚΟΝΟΜΙΚΗΣ ΔΡΑΣΤΗΡΙΟΤΗΤΑΣ

ΚΩΔΙΚΟΣ ΚΛΑΔΟΥ (Διψήφια Ταξινόμηση)	ΠΕΡΙΓΡΑΦΗ ΚΛΑΔΩΝ ΟΙΚΟΝΟΜΙΚΗΣ ΔΡΑΣΤΗΡΙΟΤΗΤΑΣ (ανά διψήφιο κωδικό σύμφωνα με ΣΤΑΚΟΔ-2008)	ΚΕΠΕΚ ΑΘΗΝΩΝ-ΚΡΗΤΗΣ	ΚΕΠΕΚ ΠΕΙΡΑΙΑ-Ν.ΑΙΓΑΙΟΥ	ΚΕΠΕΚ Α.ΑΤΤΙΚΗΣ-Β.ΑΙΓΑΙΟΥ	ΚΕΠΕΚ Δ.ΑΤΤΙΚΗΣ-ΠΕΛ/ΣΟΥ	ΚΕΠΕΚ Δ.ΕΛΛΑΔΟΣ-ΗΠΕΙΡΟΥ-Ι.ΝΗΣΩΝ	ΚΕΠΕΚ ΚΕΝΤΡΙΚΗΣ ΕΛΛΑΔΟΣ	ΚΕΠΕΚ ΜΑΚΕΔΟΝΙΑΣ-ΘΡΑΚΗΣ	ΠΡΟΓΡΑΜΜΑΤΙΣΜΟΣ 2010 (Σύνολο Ελέγχων)
41-42-43	Κατασκευές	1.845	697	806	994	2.064	1.525	2.310	10.241
47	Λιανικό εμπόριο εκτός οχημάτων & μοτοσυκλετών	630	303	185	170	258	283	730	2.559
10	Βιομηχανία Τροφίμων	95	54	42	114	199	186	304	994
30	Κατασκευή λοιπού εξοπλισμού μεταφορών	41	804	12	20	4	26	6	913
25	Κατασκευή μεταλλικών προϊόντων πλην μηχανημάτων & ειδών εξοπλισμού	45	27	29	85	87	112	243	628
56	Δραστηριότητες υπηρεσιών εστίασης	180	67	47	51	74	37	91	547
35	Παροχή ηλεκτρικού ρεύματος, φυσικού αερίου, ατμού & κλιματισμού	63	24	18	57	56	56	213	487
46	Χονδρικό εμπόριο εκτός οχημάτων & μοτοσυκλετών	45	13	42	94	119	74	91	478
23	Παραγωγή άλλων μη μεταλλικών ορυκτών προϊόντων	45	27	37	40	91	93	122	455
45	Χονδρικό & Λιανικό εμπόριο. Επίσκεψη οχημάτων & μοτοσυκλετών	54	54	12	40	79	93	85	417
52	Αποθήκευση & υποστηρικτικές προς τη μεταφορά δραστηριότητες	45	16	34	170	29	56	61	411
55	Καταλύματα	113	27	34	43	60	33	91	401
84	Δημόσια Διοίκηση και Άμυνα. Υποχρεωτική Κοινωνική ασφάλιση	135	40	8	57	56	37	61	394
31	Κατασκευή επίπλων	36	27	17	23	48	74	122	347
86	Υγεία	135	27	34	20	20	19	61	316
24	Παραγωγή Βασικών Μετάλλων	9	32	7	43	8	149	61	309
38	Συλλογή, επεξεργασία & διάθεση αποβλήτων. Ανάκτηση υλικών	36	13	3	43	42	56	103	296
33	Επίσκεψη & εγκατάσταση μηχανημάτων & εξοπλισμού	27	5	5	28	10	186	30	291
49	Χερσαίες και μέσω αγωγών μεταφορές	113	27	7	28	44	22	49	290
81	Παροχή υπηρεσιών σε κτίρια & εξωτερικούς χώρους	90	11	13	26	28	30	91	289
22	Κατασκευή προϊόντων από ελαστικό (καουτσούκ) και πλαστικές ύλες	27	13	20	28	36	56	91	271
20	Παραγωγή χημικών ουσιών και προϊόντων	23	13	25	57	15	56	61	250
28	Κατασκευή μηχανημάτων και ειδών εξοπλισμού π.δ.κ.α.	14	24	17	14	44	37	91	241
16	Βιομηχανίες Ξύλου-Προϊόντα από Ξύλο και Φελλό (εκτός επίπλων)-Καλαθοποιία	18	11	17	28	52	37	61	224
53	Ταχυδρομικές & ταχυμεταφορικές δραστηριότητες	90	13	17	17	8	19	43	207
80	Παροχή προστασίας και έρευνας	68	21	17	23	25	15	24	193
61	Τηλεπικοινωνίες	68	32	8	11	34	19	18	190
14	Κατασκευή ειδών ένδυσης	9	16	7	6	12	7	122	179
17	Χαρτοποιία & κατασκευή χάρτινων προϊόντων	23	5	5	34	17	22	67	173
64	Χρηματοπιστωτικές Υπηρεσίες πλην Ασφαλιστ. δραστηριοτήτων-Συνταξ. Ταμείων	54	16	5	11	27	11	36	160
11	Ποτοποιία	18	3	5	11	52	37	18	144
27	Κατασκευή ηλεκτρολογικού εξοπλισμού	9	27	7	34	11	26	30	144
85	Εκπαίδευση	36	13	5	11	21	11	24	121
13	Παραγωγή κλωστοϋφαντουργικών υλών	5	3	13	3	13	19	61	117
78	Απασχόληση	23	8	3	28	17	19	18	116
19	Παραγωγή οπτάνθρακα & προϊόντων διύλισης πετρελαίου	5	13	7	71	4	2	12	114
36	Συλλογή, επεξεργασία & παροχή νερού	9	5	7	9	24	19	30	103
*	Λοιποί κλάδοι	219	149	103	298	182	161	348	1.460
ΣΥΝΟΛΑ		4.500	2.680	1.680	2.840	3.970	3.720	6.080	25.470

ΣΤΑΤΙΣΤΙΚΑ ΣΤΟΙΧΕΙΑ ΕΤΟΥΣ 2009
ΠΙΝΑΚΑΣ Κ1: ΕΛΕΓΧΟΙ ΥΠΗΡΕΣΙΩΝ ΚΟΙΝΩΝΙΚΗΣ ΕΠΙΘΕΩΡΗΣΗΣ (2 σελίδες)

ΚΩΔΙΚΟΣ ΚΛΑΔΟΥ (Διψήφια Ταξινόμηση)	ΠΕΡΙΓΡΑΦΗ ΚΛΑΔΩΝ ΟΙΚΟΝΟΜΙΚΗΣ ΔΡΑΣΤΗΡΙΟΤΗΤΑΣ (Ανά διψήφιο κωδικό σύμφωνα με ΣΤΑΚΟΔ - 2003)	ΑΡΙΘΜΟΣ ΕΛΕΓΧΩΝ	ΑΡΙΘΜΟΣ ΕΠΑΝΕΛΕΓΧΩΝ	ΣΥΝΟΛΟ ΑΡΙΘΜΟΥ ΕΛΕΓΧΩΝ & ΕΠΑΝΕΛΕΓΧΩΝ	ΠΟΣΟΣΤΟ ΣΤΟ ΣΥΝΟΛΟ ΤΩΝ ΕΛΕΓΧΩΝ & ΕΠΑΝΕΛΕΓΧΩΝ Ο/ΟΟ
52	Λιανικό εμπόριο.Επισκευή ειδών Ατομικής και Οικιακής Χρήσης	7.847	164	8.011	285,27
55	Ξενοδοχεία και Εστιατόρια	5.724	138	5.862	208,75
74	Άλλες επιχειρηματικές δραστηριότητες	2.012	90	2.102	74,85
60	Χερσαίες και μέσω αγωγών μεταφορές	1.743	55	1.798	64,03
50	Εμπόριο-συντήρηση-επισκευή οχημάτων-Λιανική πώληση καυσίμων	1.110	36	1.146	40,81
15	Βιομηχανία Τροφίμων και Ποτών	1.027	31	1.058	37,68
45	Κατασκευές	1.026	61	1.087	38,71
51	Χονδρικό εμπόριο & εμπόριο με προμήθεια(εκτός οχημ.και μοτό)	761	39	800	28,49
65	Χρηματοπιστωτικοί οργανισμοί-Τράπεζες	755	19	774	27,56
93	Άλλες δραστηριότητες παροχής υπηρεσιών	696	33	729	25,96
63	Συναφείς με τις μεταφορές δραστηριότητες.Ταξιδιωτικά πρακτορεία	494	26	520	18,52
28	Κατασκευή μεταλλικών προϊόντων πλην μηχανημάτων	415	16	431	15,35
85	Υγεία και Κοινωνική μέριμνα	374	9	383	13,64
80	Εκπαίδευση	317	18	335	11,93
26	Κατασκευή άλλων προϊόντων από μη μεταλλικά ορυκτά	264	10	274	9,76
92	Ψυχαγωγικές, πολιτιστικές και αθλητικές δραστηριότητες	263	11	274	9,76
75	Δημόσια Διοίκηση και Άμυνα.Υποχρεωτική Κοινωνική Ασφάλιση	184	14	198	7,05
22	Εκδόσεις και Εκτυπώσεις	182	17	199	7,09
18	Κατασκευή ειδών ένδυσης. Κατεργασία και Βαφή Γουναρικών	170	5	175	6,23
36	Κατασκευή επίπλων και λοιπές βιομηχανίες μ.α.κ.	165	17	182	6,48
64	Ταχυδρομεία και Τηλεπικοινωνίες	130	4	134	4,77
91	Δραστηριότητες οργάνωσης με μέλη μ.α.κ.	128	4	132	4,70
20	Βιομηχανίες Ξύλου και Φελλού	124	1	125	4,45
01	Γεωργία, Κτηνοτροφία, Θήρα και συναφείς δραστηριότητες	111	3	114	4,06
25	Κατασκευή προϊόντων από ελαστικό(καουτσούκ) & πλαστικές ύλες	101	1	102	3,63
24	Παραγωγή χημικών ουσιών και προϊόντων	88	4	92	3,28
35	Κατασκευή λοιπού εξοπλισμού μεταφορών	86	7	93	3,31
66	Ασφαλίσεις και Συνταξιοδοτικά ταμεία	85	4	89	3,17
71	Ενοικίαση μηχανημάτων & ειδών ατομικής & οικιακής χρήσης	78	0	78	2,78

ΣΤΑΤΙΣΤΙΚΑ ΣΤΟΙΧΕΙΑ ΕΤΟΥΣ 2009
ΠΙΝΑΚΑΣ Κ1: ΕΛΕΓΧΟΙ ΥΠΗΡΕΣΙΩΝ ΚΟΙΝΩΝΙΚΗΣ ΕΠΙΘΕΩΡΗΣΗΣ (2 σελίδες)

ΚΩΔΙΚΟΣ ΚΛΑΔΟΥ (Διψήφια Ταξινόμηση)	ΠΕΡΙΓΡΑΦΗ ΚΛΑΔΩΝ ΟΙΚΟΝΟΜΙΚΗΣ ΔΡΑΣΤΗΡΙΟΤΗΤΑΣ (Ανά διψήφιο κωδικό σύμφωνα με ΣΤΑΚΟΔ - 2003)	ΑΡΙΘΜΟΣ ΕΛΕΓΧΩΝ	ΑΡΙΘΜΟΣ ΕΠΑΝΕΛΕΓΧΩΝ	ΣΥΝΟΛΟ ΑΡΙΘΜΟΥ ΕΛΕΓΧΩΝ & ΕΠΑΝΕΛΕΓΧΩΝ	ΠΟΣΟΣΤΟ ΣΤΟ ΣΥΝΟΛΟ ΤΩΝ ΕΛΕΓΧΩΝ & ΕΠΑΝΕΛΕΓΧΩΝ Ο/ΟΟ
29	Κατασκευή μηχανημάτων και ειδών εξοπλισμού μ.α.κ.	77	3	80	2,85
61	Υδάτινες μεταφορές	74	1	75	2,67
72	Πληροφορική και συναφείς δραστηριότητες	69	1	70	2,49
17	Παραγωγή Κλωστοϋφαντουργικών Υλών	66	1	67	2,39
27	Παραγωγή Βασικών Μετάλλων	54	1	55	1,96
05	Αλιεία, Ιχθυοκαλλιέργεια και συναφείς δραστηριότητες	42	1	43	1,53
10	Εξόρυξη άνθρακα, λιγνίτη και τύρφης	42	2	44	1,57
21	Παραγωγή χαρτοπολυτού, χαρτιού και προϊόντων από χαρτί	41	3	44	1,57
40	Παροχή ηλεκτρικού ρεύματος, φυσικού αερίου, ατμού, ζεστού νερού	36	1	37	1,32
62	Εναέριες μεταφορές	35	0	35	1,25
41	Συλλογή, καθαρισμός και διανομή νερού	28	0	28	1,00
31	Κατασκευή ηλεκτρικών μηχανών και συσκευών μ.α.κ.	25	0	25	0,89
37	Ανακύκλωση	20	0	20	0,71
23	Παραγωγή οπτανθρακα (κωκ) & προϊόντων διύλισης πετρελαίου	17	0	17	0,61
19	Κατεργασία και Δέψη δέρματος. Κατασκευή ειδών Ταξιδιού	16	1	17	0,61
70	Δραστηριότητες σχετικές με ακίνητη περιουσία	15	0	15	0,53
14	Άλλες εξορυκτικές και λατομικές δραστηριότητες	15	0	15	0,53
99	Ετερόδοκοι Οργανισμοί και Όργανα	13	1	14	0,50
13	Εξόρυξη μεταλλούχων μεταλλευμάτων	13	0	13	0,46
67	Συναφείς χρηματοπιστωτικές δραστηριότητες	13	0	13	0,46
33	Κατασκευή ιατρικών οργάνων, οπτικών οργάνων-ρολογιών	11	0	11	0,39
16	Παραγωγή Προϊόντων Καπνού	10	1	11	0,39
73	Έρευνα και ανάπτυξη	9	0	9	0,32
95	Δραστηριότητες Νοικοκυριών ως εργοδοτών οικιακού προσωπικού	8	0	8	0,28
90	Διάθεση λυμάτων και απορριμμάτων	7	2	9	0,32
34	Κατασκευή αυτοκινήτων και (ημι-)ρυμουλκούμενων οχημάτων	5	0	5	0,18
30	Κατασκευή μηχανών γραφείου και Η/Υ	2	0	2	0,07
32	Κατασκευή εξοπλισμού & συσκευών ραδιοφωνίας, TV και	2	0	2	0,07
02	Δασοκομία, Υλοτομία και συναφείς δραστηριότητες	1	0	1	0,04
ΣΥΝΟΛΑ		27.226	856	28.082	1.000

ΣΤΑΤΙΣΤΙΚΑ ΣΤΟΙΧΕΙΑ ΕΤΟΥΣ 2009

ΔΙΑΓΡΑΜΜΑ Κ1: ΕΛΕΓΧΟΙ ΚΑΙ ΚΥΡΩΣΕΙΣ ΜΕ ΤΗ ΜΕΓΑΛΥΤΕΡΗ ΣΥΧΝΟΤΗΤΑ ΕΛΕΓΧΩΝ

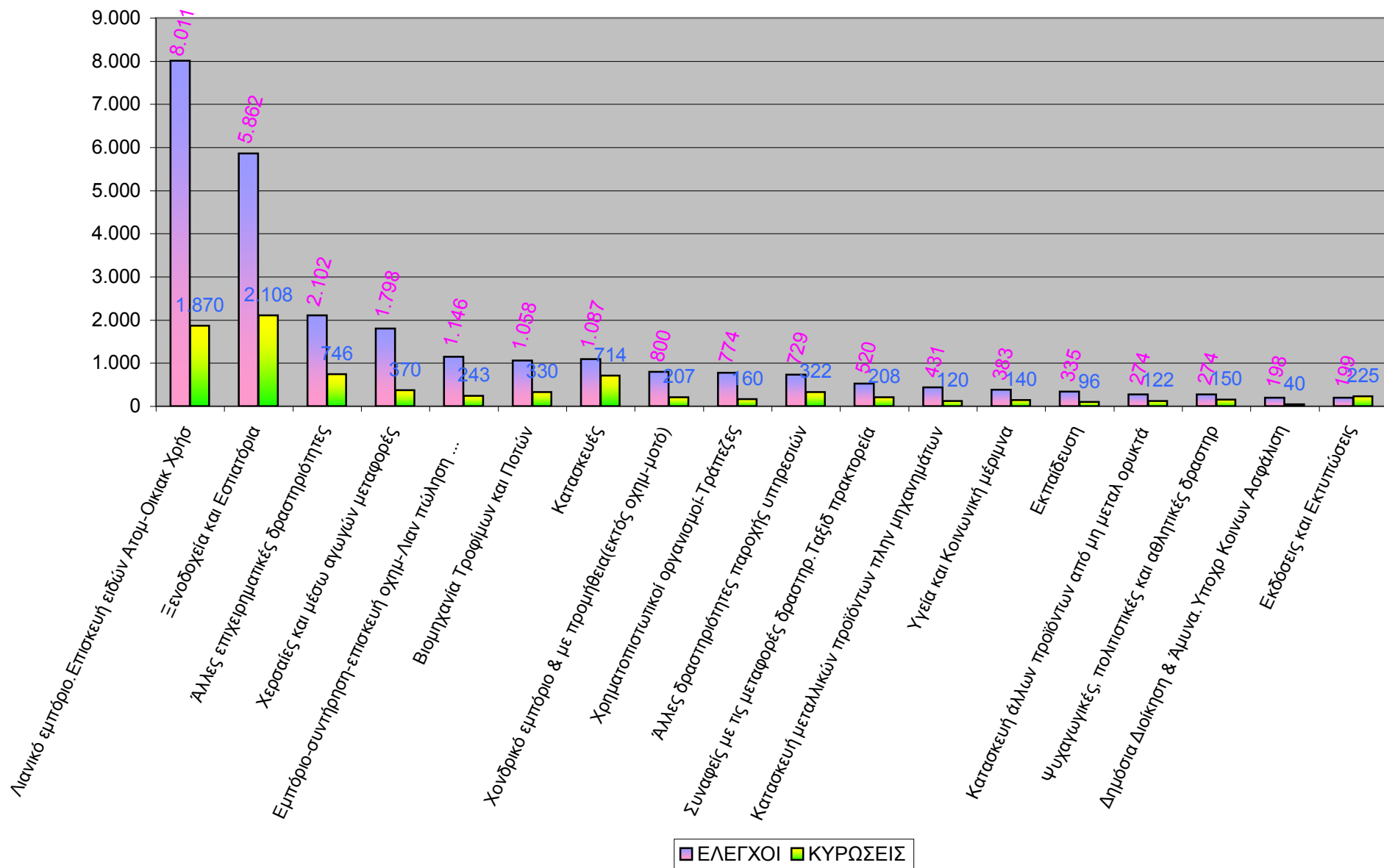

ΣΤΑΤΙΣΤΙΚΑ ΣΤΟΙΧΕΙΑ ΕΤΟΥΣ 2009

ΠΙΝΑΚΑΣ Κ2: ΚΥΡΩΣΕΙΣ ΑΠΟ ΤΙΣ ΥΠΗΡΕΣΙΕΣ ΚΟΙΝΩΝΙΚΗΣ ΕΠΙΘΕΩΡΗΣΗΣ (2 σελίδες)

ΚΩΔΙΚΟΣ ΚΛΑΔΟΥ (Διψήφια Ταξινόμηση)	ΠΕΡΙΓΡΑΦΗ ΚΛΑΔΩΝ ΟΙΚΟΝΟΜΙΚΗΣ ΔΡΑΣΤΗΡΙΟΤΗΤΑΣ (Ανά διψήφιο κωδικό σύμφωνα με ΣΤΑΚΟΔ - 2003)	ΚΥΡΩΣΕΙΣ		
		ΑΡΙΘΜΟΣ ΠΡΟΣΤΙΜΩΝ	ΑΡΙΘΜΟΣ ΜΗΝΥΣΕΩΝ - ΜΗΝ. ΑΝΑΦΟΡΩΝ	ΣΥΝΟΛΟ ΚΥΡΩΣΕΩΝ
55	Ξενοδοχεία και Εστιατόρια	1.561	547	2.108
52	Λιανικό εμπόριο.Επισκευή ειδών Ατομικής και Οικιακής Χρήσης	1.426	444	1.870
74	Άλλες επιχειρηματικές δραστηριότητες	433	313	746
45	Κατασκευές	280	434	714
60	Χερσαίες και μέσω αγωγών μεταφορές	235	135	370
15	Βιομηχανία Τροφίμων και Ποτών	173	157	330
93	Άλλες δραστηριότητες παροχής υπηρεσιών	150	172	322
50	Εμπόριο-συντήρηση-επισκευή οχημάτων-Λιανική πώληση καυσίμων	174	69	243
22	Εκδόσεις και Εκτυπώσεις	89	136	225
63	Συναφείς με τις μεταφορές δραστηριότητες.Ταξιδιωτικά πρακτορεία	175	33	208
51	Χονδρικό εμπόριο & εμπόριο με προμήθεια(εκτός οχημ.και μοτό)	111	96	207
65	Χρηματοπιστωτικοί οργανισμοί-Τράπεζες	149	11	160
92	Ψυχαγωγικές, πολιτιστικές και αθλητικές δραστηριότητες	56	94	150
85	Υγεία και Κοινωνική μέριμνα	81	59	140
26	Κατασκευή άλλων προϊόντων από μη μεταλλικά ορυκτά	61	61	122
28	Κατασκευή μεταλλικών προϊόντων πλην μηχανημάτων	50	70	120
18	Κατασκευή ειδών ένδυσης. Κατεργασία και Βαφή Γουναρικών	33	82	115
80	Εκπαίδευση	40	56	96
64	Ταχυδρομεία και Τηλεπικοινωνίες	37	50	87
36	Κατασκευή επίπλων και λοιπές βιομηχανίες μ.α.κ.	15	60	75
25	Κατασκευή προϊόντων από ελαστικό(καουτσούκ) & πλαστικές ύλες	26	25	51
72	Πληροφορική και συναφείς δραστηριότητες	16	34	50
66	Ασφαλίσεις και Συνταξιοδοτικά ταμεία	22	27	49
24	Παραγωγή χημικών ουσιών και προϊόντων	29	20	49
91	Δραστηριότητες οργανώσεων με μέλη μ.α.κ.	17	29	46
75	Δημόσια Διοίκηση και Άμυνα.Υποχρεωτική Κοινωνική Ασφάλιση	21	19	40
61	Υδάτινες μεταφορές	19	18	37
27	Παραγωγή Βασικών Μετάλλων	12	22	34
20	Βιομηχανίες Ξύλου και Φελλού	19	13	32

ΣΤΑΤΙΣΤΙΚΑ ΣΤΟΙΧΕΙΑ ΕΤΟΥΣ 2009

ΠΙΝΑΚΑΣ Κ2: ΚΥΡΩΣΕΙΣ ΑΠΟ ΤΙΣ ΥΠΗΡΕΣΙΕΣ ΚΟΙΝΩΝΙΚΗΣ ΕΠΙΘΕΩΡΗΣΗΣ (2 σελίδες)

ΚΩΔΙΚΟΣ ΚΛΑΔΟΥ (Διψήφια Ταξινόμηση)	ΠΕΡΙΓΡΑΦΗ ΚΛΑΔΩΝ ΟΙΚΟΝΟΜΙΚΗΣ ΔΡΑΣΤΗΡΙΟΤΗΤΑΣ (Ανά διψήφιο κωδικό σύμφωνα με ΣΤΑΚΟΔ - 2003)	ΚΥΡΩΣΕΙΣ		
		ΑΡΙΘΜΟΣ ΠΡΟΣΤΙΜΩΝ	ΑΡΙΘΜΟΣ ΜΗΝΥΣΕΩΝ - ΜΗΝ. ΑΝΑΦΟΡΩΝ	ΣΥΝΟΛΟ ΚΥΡΩΣΕΩΝ
29	Κατασκευή μηχανημάτων και ειδών εξοπλισμού μ.α.κ.	5	26	31
35	Κατασκευή λοιπού εξοπλισμού μεταφορών	23	4	27
01	Γεωργία, Κτηνοτροφία, Θήρα και συναφείς δραστηριότητες	15	11	26
62	Εναέριες μεταφορές	11	14	25
17	Παραγωγή Κλωστοϋφαντουργικών Υλών	8	17	25
95	Δραστηριότητες Νοικοκυριών ως εργοδοτών οικιακού προσωπικού	4	20	24
71	Ενοικίαση μηχανημάτων & ειδών ατομικής & οικιακής χρήσης	15	6	21
19	Κατεργασία και Δέψη δέρματος. Κατασκευή ειδών Ταξιδιού	0	17	17
05	Αλιεία, Ιχθυοκαλλιέργεια και συναφείς δραστηριότητες	7	9	16
90	Διάθεση λυμάτων και απορριμμάτων	11	4	15
21	Παραγωγή χαρτοπολτού,χαρτιού και προϊόντων από χαρτί	8	7	15
73	Έρευνα και ανάπτυξη	3	9	12
67	Συναφείς χρηματοπιστωτικές δραστηριότητες	8	4	12
40	Παροχή ηλεκτρικού ρεύματος,φυσικού αερίου,ατμού,ζεστού νερού	8	3	11
32	Κατασκευή εξοπλισμού & συσκευών ραδιοφωνίας, TV και επικοινωνιών	6	5	11
10	Εξόρυξη άνθρακα,λιγνίτη και τύρφης	10	1	11
37	Ανακύκλωση	3	7	10
14	Άλλες εξορυκτικές και λατομικές δραστηριότητες	3	5	8
13	Εξόρυξη μεταλλούχων μεταλλευμάτων	2	4	6
70	Δραστηριότητες σχετικές με ακίνητη περιουσία	3	2	5
31	Κατασκευή ηλεκτρικών μηχανών και συσκευών μ.α.κ.	4	1	5
23	Παραγωγή οπτάνθρακα (κωκ) & προϊόντων διύλισης πετρελαίου	3	2	5
99	Ετερόδοκοι Οργανισμοί και Όργανα	0	4	4
41	Συλλογή, καθαρισμός και διανομή νερού	1	3	4
02	Δασοκομία,Υλοτομία και συναφείς δραστηριότητες	0	4	4
34	Κατασκευή αυτοκινήτων και (ημι-)ρυμουλκωμένων οχημάτων	3	0	3
33	Κατασκευή ιατρικών οργάνων,οπτικών οργάνων-ρολογιών	2	0	2
30	Κατασκευή μηχανών γραφείου και Η/Υ	1	0	1
ΣΥΝΟΛΑ		5.679	3.475	9.154

ΣΤΑΤΙΣΤΙΚΑ ΣΤΟΙΧΕΙΑ ΕΤΟΥΣ 2009

ΔΙΑΓΡΑΜΜΑ Κ2: ΠΑΡΑΒΑΤΙΚΟΤΗΤΑ (# ΚΥΡΩΣΕΩΝ / # ΕΛΕΓΧΩΝ) ΥΠΗΡΕΣΙΩΝ ΚΟΙΝΩΝΙΚΗΣ ΕΠΙΘΕΩΡΗΣΗΣ ΣΕ ΚΛΑΔΟΥΣ ΟΙΚΟΝΟΜΙΚΗΣ ΔΡΑΣΤΗΡΙΟΤΗΤΑΣ ΜΕ ΤΗ ΜΕΓΑΛΥΤΕΡΗ ΣΥΧΝΟΤΗΤΑ ΕΛΕΓΧΩΝ

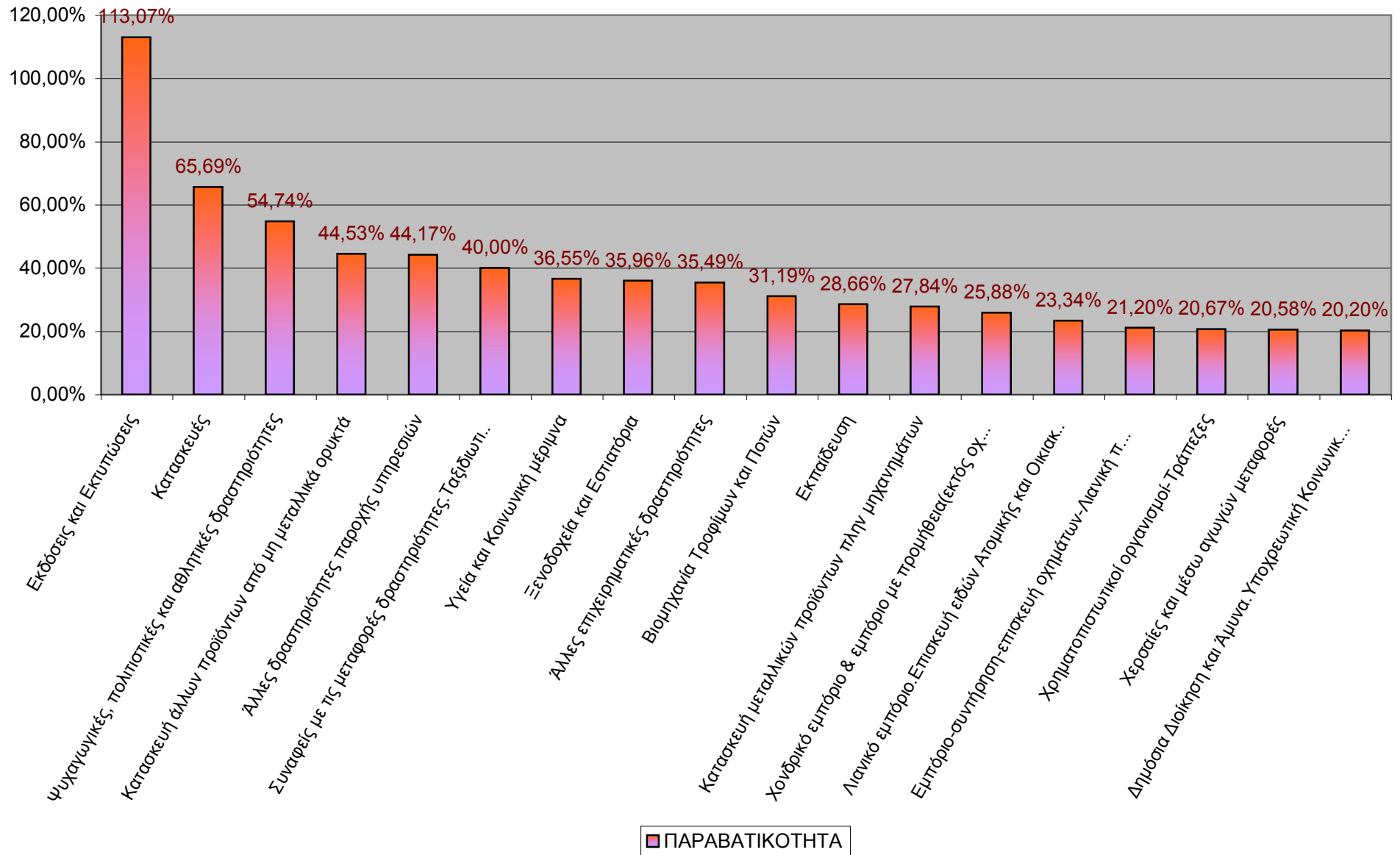

ΣΤΑΤΙΣΤΙΚΑ ΣΤΟΙΧΕΙΑ ΕΤΟΥΣ 2009

ΠΙΝΑΚΑΣ Κ3: ΜΗΝΥΣΕΙΣ - ΜΗΝΥΤΗΡΙΕΣ ΑΝΑΦΟΡΕΣ ΥΠΗΡΕΣΙΩΝ ΚΟΙΝΩΝΙΚΗΣ ΕΠΙΘΕΩΡΗΣΗΣ (3 σελίδες)

ΚΩΔΙΚΟΣ ΚΛΑΔΟΥ (Διψήφιο Ταξιν)	ΠΕΡΙΓΡΑΦΗ ΚΛΑΔΩΝ ΟΙΚΟΝΟΜΙΚΗΣ ΔΡΑΣΤΗΡΙΟΤΗΤΑΣ (Ανά διψήφιο κωδικό σύμφωνα με ΣΤΑΚΟΔ - 2003)	ΠΑΡΑΒΑΣΕΙΣ									ΜΗΝΥΣΕΙΣ/ΜΗΝ. ΑΝΑΦΟΡΕΣ ΑΠΟ ΕΡΓΑΤΙΚΕΣ ΔΙΑΦΟΡΕΣ
		ΜΗ ΚΑΤΑΒΟΛΗ ΔΕΔΟΥΛ. ΑΠΟΔΟΧΩΝ	ΧΡΟΝΙΚΑ ΟΡΙΑ	ΚΥΡΙΑΚΗ ΕΒΔΟΜΑΔ. ΑΝΑΠΑΥΣΗ	ΙΣΟΤΗΤΑ	ΠΑΡΑΝΟΜΗ ΑΠΑΣΧΟΛ. ΑΝΗΛΙΚΩΝ	ΕΤΗΣΙΑ ΑΔΕΙΑ ΜΕ ΑΠΟΔΟΧΕΣ	ΠΑΡΑΝΟΜΗ ΑΠΑΣΧΟΛΗΣΗ ΑΛΛΟΔΑΠΩΝ	ΛΟΙΠΟΙ ΝΟΜΟΙ	ΣΥΝΟΛΑ	
55	Ξενοδοχεία και Εστιατόρια	351	3	3	0	0	120	1	69	547	276
52	Λιανικό εμπόριο.Επισκευή ειδών Ατομικής και Οικιακής Χρήσης	302	12	8	0	0	72	2	48	444	195
45	Κατασκευές	361	3	1	0	0	41	0	28	434	187
74	Άλλες επιχειρηματικές δραστηριότητες	206	5	2	0	0	56	0	44	313	145
93	Άλλες δραστηριότητες παροχής υπηρεσιών	123	1	1	0	0	35	0	12	172	49
15	Βιομηχανία Τροφίμων και Ποτών	113	5	0	0	0	22	0	17	157	63
22	Εκδόσεις και Εκτυπώσεις	105	2	4	0	0	16	0	9	136	24
60	Χερσαίες και μέσω αγωγών μεταφορές	66	4	27	1	0	20	0	17	135	21
51	Χονδρικό εμπόριο & εμπόριο με προμήθεια(εκτός οχημ.και μοτό)	62	2	0	0	0	21	0	11	96	40
92	Ψυχαγωγικές, πολιτιστικές και αθλητικές δραστηριότητες	72	0	2	0	0	12	0	8	94	22
18	Κατασκευή ειδών ένδυσης. Κατεργασία και Βαφή Γουναρικών	61	0	0	0	0	16	0	5	82	20
28	Κατασκευή μεταλλικών προϊόντων πλην μηχανημάτων	54	1	0	0	0	9	0	6	70	22
50	Εμπόριο-συντήρηση-επισκευή οχημάτων-Λιαν. πώληση καυσίμων	43	0	0	0	0	11	0	15	69	35
26	Κατασκευή άλλων προϊόντων από μη μεταλλικά ορυκτά	43	1	5	0	0	8	0	4	61	19
36	Κατασκευή επίπλων και λοιπές βιομηχανίες μ.α.κ.	36	0	0	0	0	20	0	4	60	29
85	Υγεία και Κοινωνική μέριμνα	37	3	0	0	0	9	0	10	59	9
80	Εκπαίδευση	43	1	0	0	0	8	0	4	56	13
64	Ταχυδρομεία και Τηλεπικοινωνίες	42	0	0	0	0	3	0	5	50	8

ΣΤΑΤΙΣΤΙΚΑ ΣΤΟΙΧΕΙΑ ΕΤΟΥΣ 2009

ΠΙΝΑΚΑΣ Κ3: ΜΗΝΥΣΕΙΣ - ΜΗΝΥΤΗΡΙΕΣ ΑΝΑΦΟΡΕΣ ΥΠΗΡΕΣΙΩΝ ΚΟΙΝΩΝΙΚΗΣ ΕΠΙΘΕΩΡΗΣΗΣ (3 σελίδες)

ΚΩΔΙΚΟΣ ΚΛΑΔΟΥ (Διψήφιο Ταξιν)	ΠΕΡΙΓΡΑΦΗ ΚΛΑΔΩΝ ΟΙΚΟΝΟΜΙΚΗΣ ΔΡΑΣΤΗΡΙΟΤΗΤΑΣ (Ανά διψήφιο κωδικό σύμφωνα με ΣΤΑΚΟΔ - 2003)	ΠΑΡΑΒΑΣΕΙΣ									ΜΗΝΥΣΕΙΣ/ΜΗΝ. ΑΝΑΦΟΡΕΣ ΑΠΟ ΕΡΓΑΤΙΚΕΣ ΔΙΑΦΟΡΕΣ
		ΜΗ ΚΑΤΑΒΟΛΗ ΔΕΔΟΥΛ. ΑΠΟΔΟΧΩΝ	ΧΡΟΝΙΚΑ ΟΡΙΑ	ΚΥΡΙΑΚΗ ΕΒΔΟΜΑΔ. ΑΝΑΠΑΥΣΗ	ΙΣΟΤΗΤΑ	ΠΑΡΑΝΟΜΗ ΑΠΑΣΧΟΛ. ΑΝΗΛΙΚΩΝ	ΕΤΗΣΙΑ ΑΔΕΙΑ ΜΕ ΑΠΟΔΟΧΕΣ	ΠΑΡΑΝΟΜΗ ΑΠΑΣΧΟΛΗΣΗ ΑΛΛΟΔΑΠΩΝ	ΛΟΙΠΟΙ ΝΟΜΟΙ	ΣΥΝΟΛΑ	
72	Πληροφορική και συναφείς δραστηριότητες	26	0	0	0	0	4	0	4	34	8
63	Συναφείς με τις μεταφορές δραστηριότητες. Ταξιδιωτικά πρακτορεία	18	1	0	0	0	11	0	3	33	13
91	Δραστηριότητες οργανώσεων με μέλη μ.α.κ.	25	0	0	0	0	2	0	2	29	5
66	Ασφαλίσεις και Συνταξιοδοτικά ταμεία	20	0	0	0	0	3	0	4	27	7
29	Κατασκευή μηχανημάτων και ειδών εξοπλισμού μ.α.κ.	24	0	0	0	0	1	0	1	26	4
25	Κατασκευή προϊόντων από ελαστικό(καουτσούκ) & πλαστικές ύλες	16	0	0	0	0	4	0	5	25	9
27	Παραγωγή Βασικών Μετάλλων	13	1	0	0	0	7	0	1	22	4
95	Δραστηριότητες Νοικοκυριών ως εργοδοτών οικιακού προσωπικού	12	0	0	0	0	5	0	3	20	3
24	Παραγωγή χημικών ουσιών και προϊόντων	11	0	0	0	0	4	0	5	20	6
75	Δημόσια Διοίκηση και Άμυνα.Υποχρεωτική Κοινωνική Ασφάλιση	17	1	0	0	0	0	0	1	19	9
61	Υδάτινες μεταφορές	18	0	0	0	0	0	0	0	18	9
19	Κατεργασία και Δέψη δέρματος. Κατασκευή ειδών Ταξιδιού	9	0	0	0	0	8	0	0	17	1
17	Παραγωγή Κλωστοϋφαντουργικών Υλών	14	0	0	0	0	1	0	2	17	8
62	Εναέριες μεταφορές	8	0	1	0	0	3	0	2	14	3
20	Βιομηχανίες Ξύλου και Φελλού	12	0	0	0	0	1	0	0	13	3
65	Χρηματοπιστωτικοί οργανισμοί-Τράπεζες	0	3	0	0	0	1	0	7	11	1
01	Γεωργία, Κτηνοτροφία, Θήρα και συναφείς δραστηριότητες	7	1	0	0	0	1	0	2	11	11
73	Έρευνα και ανάπτυξη	9	0	0	0	0	0	0	0	9	3

ΣΤΑΤΙΣΤΙΚΑ ΣΤΟΙΧΕΙΑ ΕΤΟΥΣ 2009

ΠΙΝΑΚΑΣ Κ3: ΜΗΝΥΣΕΙΣ - ΜΗΝΥΤΗΡΙΕΣ ΑΝΑΦΟΡΕΣ ΥΠΗΡΕΣΙΩΝ ΚΟΙΝΩΝΙΚΗΣ ΕΠΙΘΕΩΡΗΣΗΣ (3 σελίδες)

ΚΩΔΙΚΟΣ ΚΛΑΔΟΥ (Διψήφιο Ταξίν)	ΠΕΡΙΓΡΑΦΗ ΚΛΑΔΩΝ ΟΙΚΟΝΟΜΙΚΗΣ ΔΡΑΣΤΗΡΙΟΤΗΤΑΣ (Ανά διψήφιο κωδικό σύμφωνα με ΣΤΑΚΟΔ - 2003)	ΠΑΡΑΒΑΣΕΙΣ									
		ΜΗ ΚΑΤΑΒΟΛΗ ΔΕΔΟΥΛ. ΑΠΟΔΟΧΩΝ	ΧΡΟΝΙΚΑ ΟΡΙΑ	ΚΥΡΙΑΚΗ ΕΒΔΟΜΑΔ. ΑΝΑΠΑΥΣΗ	ΙΣΟΤΗΤΑ	ΠΑΡΑΝΟΜΗ ΑΠΑΣΧΟΛ. ΑΝΗΛΙΚΩΝ	ΕΤΗΣΙΑ ΑΔΕΙΑ ΜΕ ΑΠΟΔΟΧΕΣ	ΠΑΡΑΝΟΜΗ ΑΠΑΣΧΟΛΗΣΗ ΑΛΛΟΔΑΠΩΝ	ΛΟΙΠΟΙ ΝΟΜΟΙ	ΣΥΝΟΛΑ	ΜΗΝΥΣΕΙΣ/ΜΗΝ. ΑΝΑΦΟΡΕΣ ΑΠΟ ΕΡΓΑΤΙΚΕΣ ΔΙΑΦΟΡΕΣ
05	Αλιεία, Ιχθυοκαλλιέργεια και συναφείς δραστηριότητες	7	0	0	0	0	1	0	1	9	4
37	Ανακύκλωση	7	0	0	0	0	0	0	0	7	4
21	Παραγωγή χαρτοποπλοτού,χαρτιού και προϊόντων από χαρτί	5	0	0	0	0	1	0	1	7	1
71	Ενοίκιαση μηχανημάτων & ειδών ατομικής & οικιακής χρήσης	6	0	0	0	0	0	0	0	6	2
32	Κατασκευή εξοπλισμού & συσκευών ραδιοφωνίας, TV και επικοινων	4	0	0	0	0	1	0	0	5	1
14	Άλλες εξορυκτικές και λατομικές δραστηριότητες	4	0	0	0	0	1	0	0	5	1
99	Ετερόδοκοι Οργανισμοί και Όργανα	3	0	0	0	0	1	0	0	4	0
90	Διάθεση λυμάτων και απορριμμάτων	3	0	0	0	0	1	0	0	4	2
67	Συναφείς χρηματοπιστωτικές δραστηριότητες	3	0	0	0	0	1	0	0	4	0
35	Κατασκευή λοιπού εξοπλισμού μεταφορών	3	0	1	0	0	0	0	0	4	11
13	Εξόρυξη μεταλλούχων μεταλλευμάτων	2	0	0	0	0	1	0	1	4	2
02	Δασοκομία,Υλοτομία και συναφείς δραστηριότητες	4	0	0	0	0	0	0	0	4	2
41	Συλλογή, καθαρισμός και διανομή νερού	3	0	0	0	0	0	0	0	3	0
40	Παροχή ηλεκτρικού ρεύματος,φυσικού αερίου,ατμού,ζεστού νερού	2	0	0	0	0	1	0	0	3	0
70	Δραστηριότητες σχετικές με ακίνητη περιουσία	2	0	0	0	0	0	0	0	2	1
23	Παραγωγή οπτάνθρακα (κωκ) & προϊόντων διύλισης πετρελαίου	0	0	0	0	0	0	0	2	2	0
31	Κατασκευή ηλεκτρικών μηχανών και συσκευών μ.α.κ.	1	0	0	0	0	0	0	0	1	1
10	Εξόρυξη άνθρακα,λιγνίτη και τύρφης	0	0	0	0	0	0	0	1	1	2
ΣΥΝΟΛΑ		2.438	50	55	1	0	564	3	364	3.475	1.318

ΣΤΑΤΙΣΤΙΚΑ ΣΤΟΙΧΕΙΑ ΕΤΟΥΣ 2009
ΔΙΑΓΡΑΜΜΑ Κ3: ΜΗΝΥΣΕΙΣ ΑΝΑ ΕΙΔΟΣ ΠΑΡΑΒΑΣΗΣ

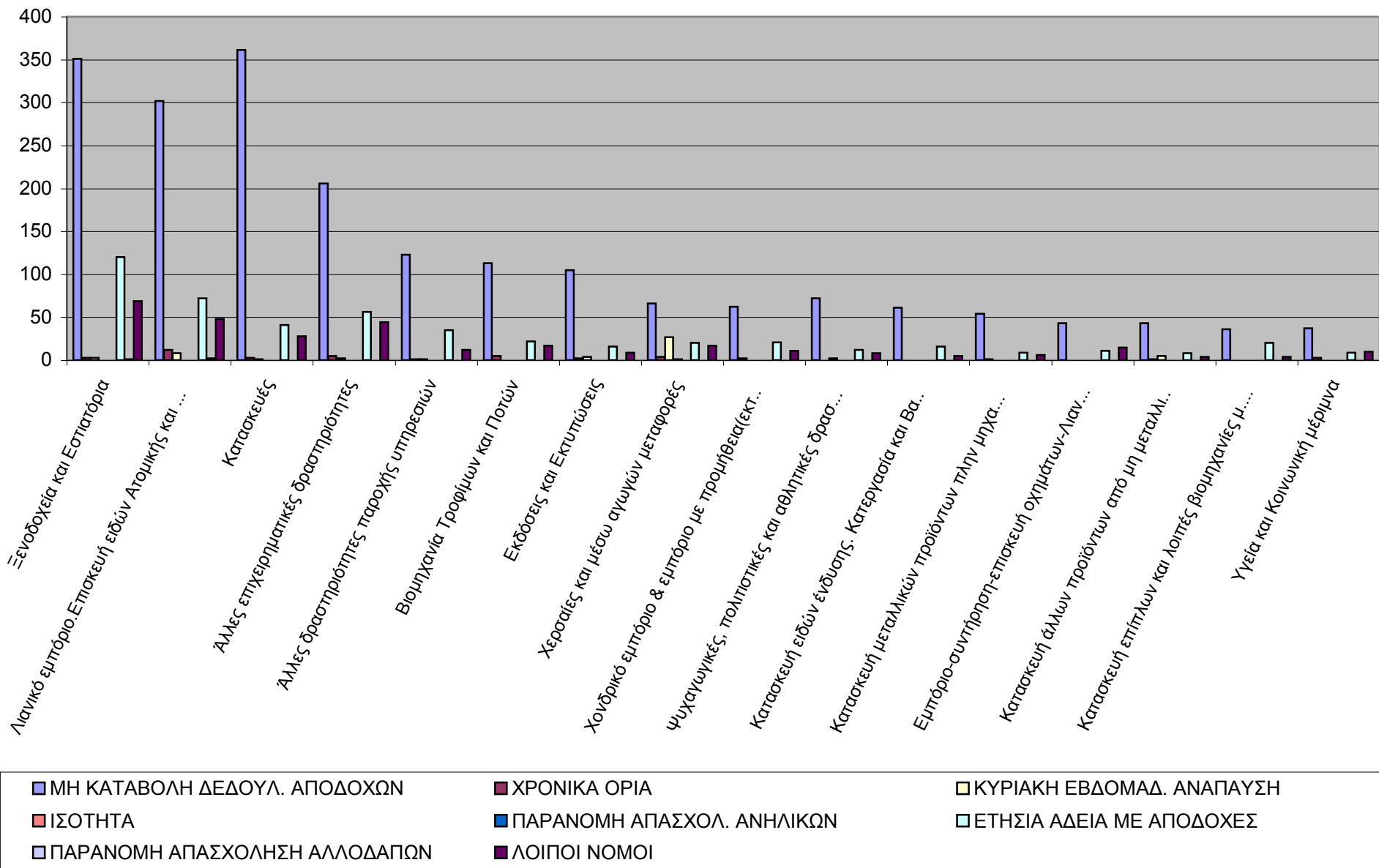

ΣΤΑΤΙΣΤΙΚΑ ΣΤΟΙΧΕΙΑ ΕΤΟΥΣ 2009

ΠΙΝΑΚΑΣ Κ4: ΠΡΟΣΤΙΜΑ ΥΠΗΡΕΣΙΩΝ ΚΟΙΝΩΝΙΚΗΣ ΕΠΙΘΕΩΡΗΣΗΣ (2 σελίδες)

ΚΩΔΙΚΟΣ ΚΛΑΔΟΥ (Διψήφιο Ταξιν)	ΠΕΡΙΓΡΑΦΗ ΚΛΑΔΩΝ ΟΙΚΟΝΟΜΙΚΗΣ ΔΡΑΣΤΗΡΙΟΤΗΤΑΣ (Ανά διψήφιο κωδικό σύμφωνα με ΣΤΑΚΟΔ - 2003)	ΠΑΡΑΒΑΣΕΙΣ									ΠΟΣΑ ΠΡΟΣΤΙΜΩΝ (€)
		ΜΗ ΚΑΤΑΒΟΛΗ ΔΕΔΟΥΛ. ΑΠΟΔΟΧΩΝ	ΧΡΟΝΙΚΑ ΟΡΙΑ	ΚΥΡΙΑΚΗ ΕΒΔΟΜΑΔ. ΑΝΑΠΑΥΣΗ	ΙΣΟΤΗΤΑ	ΠΑΡΑΝΟΜΗ ΑΠΑΣΧΟΛ. ΑΝΗΛΙΚΩΝ	ΕΤΗΣΙΑ ΑΔΕΙΑ ΜΕ ΑΠΟΔΟΧΕΣ	ΠΑΡΑΝΟΜΗ ΑΠΑΣΧΟΛΗΣΗ ΑΛΛΟΔΑΠΩΝ	ΛΟΙΠΟΙ ΝΟΜΟΙ	ΣΥΝΟΛΑ	
55	Ξενοδοχεία και Εστιατόρια	41	226	321	0	7	39	0	927	1.561	2.256.900
52	Λιανικό εμπόριο.Επισκευή ειδών Ατομικής και Οικιακής Χρήσης	29	274	323	0	5	82	0	713	1.426	2.156.400
74	Άλλες επιχειρηματικές δραστηριότητες	17	37	51	0	0	22	0	306	433	978.000
45	Κατασκευές	27	11	38	0	1	6	0	197	280	915.500
60	Χερσαίες και μέσω αγωγών μεταφορές	6	18	29	0	1	14	0	167	235	306.200
63	Συναφείς με τις μεταφορές δραστηριότητες.Ταξιδιωτικά πρακτορεία	5	25	38	0	0	1	0	106	175	213.000
50	Εμπόριο-συντήρηση-επισκευή οχημάτων-Λιανική πώληση καυσίμων	6	11	30	0	0	28	0	99	174	211.500
15	Βιομηχανία Τροφίμων και Ποτών	25	13	17	0	1	7	0	110	173	386.500
65	Χρηματοπιστωτικοί οργανισμοί-Τράπεζες	4	20	4	0	1	80	0	40	149	758.500
93	Άλλες δραστηριότητες παροχής υπηρεσιών	9	14	23	0	0	6	0	98	150	248.200
51	Χονδρικό εμπόριο & εμπόριο με προμήθεια(εκτός οχημ.και μοτό)	1	12	13	0	0	6	0	79	111	183.500
22	Εκδόσεις και Εκτυπώσεις	11	5	8	0	0	4	0	61	89	260.300
85	Υγεία και Κοινωνική μέριμνα	7	13	7	0	0	5	0	49	81	167.500
26	Κατασκευή άλλων προϊόντων από μη μεταλλικά ορυκτά	8	10	13	0	1	2	0	27	61	302.000
92	Ψυχαγωγικές, πολιτιστικές και αθλητικές δραστηριότητες	5	9	3	0	0	2	0	37	56	202.500
28	Κατασκευή μεταλλικών προϊόντων πλην μηχανημάτων	9	4	6	0	0	2	0	29	50	165.700
80	Εκπαίδευση	6	3	0	0	0	3	0	28	40	82.800
64	Ταχυδρομεία και Τηλεπικοινωνίες	2	3	7	0	0	5	0	20	37	54.500
18	Κατασκευή ειδών ένδυσης. Κατεργασία και Βαφή Γουναρικών	2	1	1	0	0	2	0	27	33	70.000
24	Παραγωγή χημικών ουσιών και προϊόντων	0	6	3	0	0	5	0	15	29	68.000
25	Κατασκευή προϊόντων από ελαστικό(καουτσούκ) & πλαστικές ύλες	1	1	2	0	0	4	0	18	26	78.500
35	Κατασκευή λοιπού εξοπλισμού μεταφορών	2	1	3	0	0	0	0	17	23	84.000
66	Ασφαλίσεις και Συνταξιοδοτικά ταμεία	2	2	0	0	0	3	0	15	22	49.852
75	Δημόσια Διοίκηση και Άμυνα.Υποχρεωτική Κοινωνική Ασφάλιση	1	0	1	0	0	0	0	19	21	59.000
61	Υδάτινες μεταφορές	2	2	1	0	0	3	0	11	19	23.000
20	Βιομηχανίες Ξύλου και Φελλού	2	1	3	0	0	3	0	10	19	32.000
91	Δραστηριότητες οργανώσεων με μέλη μ.α.κ.	4	0	0	0	0	2	0	11	17	63.000

ΣΤΑΤΙΣΤΙΚΑ ΣΤΟΙΧΕΙΑ ΕΤΟΥΣ 2009

ΠΙΝΑΚΑΣ Κ4: ΠΡΟΣΤΙΜΑ ΥΠΗΡΕΣΙΩΝ ΚΟΙΝΩΝΙΚΗΣ ΕΠΙΘΕΩΡΗΣΗΣ (2 σελίδες)

ΚΩΔΙΚΟΣ ΚΛΑΔΟΥ (Διψήφιο Ταξιν)	ΠΕΡΙΓΡΑΦΗ ΚΛΑΔΩΝ ΟΙΚΟΝΟΜΙΚΗΣ ΔΡΑΣΤΗΡΙΟΤΗΤΑΣ (Ανά διψήφιο κωδικό σύμφωνα με ΣΤΑΚΟΔ - 2003)	ΠΑΡΑΒΑΣΕΙΣ									ΠΟΣΑ ΠΡΟΣΤΙΜΩΝ (€)
		ΜΗ ΚΑΤΑΒΟΛΗ ΔΕΔΟΥΛ. ΑΠΟΔΟΧΩΝ	ΧΡΟΝΙΚΑ ΟΡΙΑ	ΚΥΡΙΑΚΗ ΕΒΔΟΜΑΔ. ΑΝΑΠΑΥΣΗ	ΙΣΟΤΗΤΑ	ΠΑΡΑΝΟΜΗ ΑΠΑΣΧΟΛ. ΑΝΗΛΙΚΩΝ	ΕΤΗΣΙΑ ΑΔΕΙΑ ΜΕ ΑΠΟΔΟΧΕΣ	ΠΑΡΑΝΟΜΗ ΑΠΑΣΧΟΛΗΣΗ ΑΛΛΟΔΑΠΩΝ	ΛΟΙΠΟΙ ΝΟΜΟΙ	ΣΥΝΟΛΑ	
72	Πληροφορική και συναφείς δραστηριότητες	2	2	0	0	0	2	0	10	16	30.000
71	Ενοίκιαση μηχανημάτων & ειδών ατομικής & οικιακής χρήσης	1	3	3	0	0	1	0	7	15	16.000
36	Κατασκευή επίπλων και λοιπές βιομηχανίες μ.α.κ.	0	2	0	0	0	3	0	10	15	39.000
01	Γεωργία, Κτηνοτροφία, Θήρα και συναφείς δραστηριότητες	1	0	1	0	0	1	0	12	15	38.000
27	Παραγωγή Βασικών Μετάλλων	1	3	5	0	0	0	0	3	12	98.000
90	Διάθεση λυμάτων και απορριμμάτων	0	1	3	0	0	0	0	7	11	12.000
62	Εναέριες μεταφορές	1	1	2	0	0	0	0	7	11	45.000
10	Εξόρυξη άνθρακα, λιγνίτη και τύρφης	0	1	1	0	0	0	0	8	10	20.000
67	Συναφείς χρηματοπιστωτικές δραστηριότητες	1	0	0	0	0	0	0	7	8	18.500
40	Παροχή ηλεκτρικού ρεύματος, φυσικού αερίου, ατμού, ζεστού νερού	0	0	0	0	0	0	0	8	8	10.500
21	Παραγωγή χαρτοπολτού, χαρτιού και προϊόντων από χαρτί	0	0	4	0	0	0	0	4	8	16.000
17	Παραγωγή Κλωστοϋφαντουργικών Υλών	3	1	0	0	0	0	0	4	8	23.500
05	Αλιεία, Ιχθυοκαλλιέργεια και συναφείς δραστηριότητες	2	1	2	0	0	1	0	1	7	38.600
32	Κατασκευή εξοπλισμού & συσκευών ραδιοφωνίας, TV και επικοινωνίας	0	0	0	0	0	2	0	4	6	14.000
29	Κατασκευή μηχανημάτων και ειδών εξοπλισμού μ.α.κ.	1	0	0	0	0	0	0	4	5	8.500
95	Δραστηριότητες Νοικοκυριών ως εργοδοτών οικιακού προσωπικού	0	1	0	0	0	0	0	3	4	3.000
31	Κατασκευή ηλεκτρικών μηχανών και συσκευών μ.α.κ.	0	1	1	0	0	1	0	1	4	14.000
73	Έρευνα και ανάπτυξη	0	0	0	0	0	0	0	3	3	3.500
70	Δραστηριότητες σχετικές με ακίνητη περιουσία	0	0	0	0	0	0	0	3	3	3.000
37	Ανακύκλωση	0	0	1	0	0	0	0	2	3	5.500
34	Κατασκευή αυτοκινήτων και (ημι-)ρυμουλκωμένων οχημάτων	0	0	0	0	0	0	0	3	3	3.500
23	Παραγωγή οπτανθρακα (κωκ) & προϊόντων διύλισης πετρελαίου	0	1	1	0	0	0	0	1	3	31.500
14	Άλλες εξορυκτικές και λατομικές δραστηριότητες	1	1	0	0	0	0	0	1	3	6.000
33	Κατασκευή ιατρικών οργάνων, οπτικών οργάνων-ρολογιών	0	0	0	0	0	0	0	2	2	1.500
13	Εξόρυξη μεταλλούχων μεταλλευμάτων	0	0	0	0	0	0	0	2	2	6.000
41	Συλλογή, καθαρισμός και διανομή νερού	0	0	0	0	0	0	0	1	1	2.000
30	Κατασκευή μηχανών γραφείου και Η/Υ	0	0	0	0	0	0	0	1	1	2.000
ΣΥΝΟΛΑ		248	741	969	0	17	347	0	3.355	5.679	10.885.952

ΣΤΑΤΙΣΤΙΚΑ ΣΤΟΙΧΕΙΑ ΕΤΟΥΣ 2009
ΔΙΑΓΡΑΜΜΑ Κ4: ΠΡΟΣΤΙΜΑ ΑΝΑ ΕΙΔΟΣ ΠΑΡΑΒΑΣΗΣ

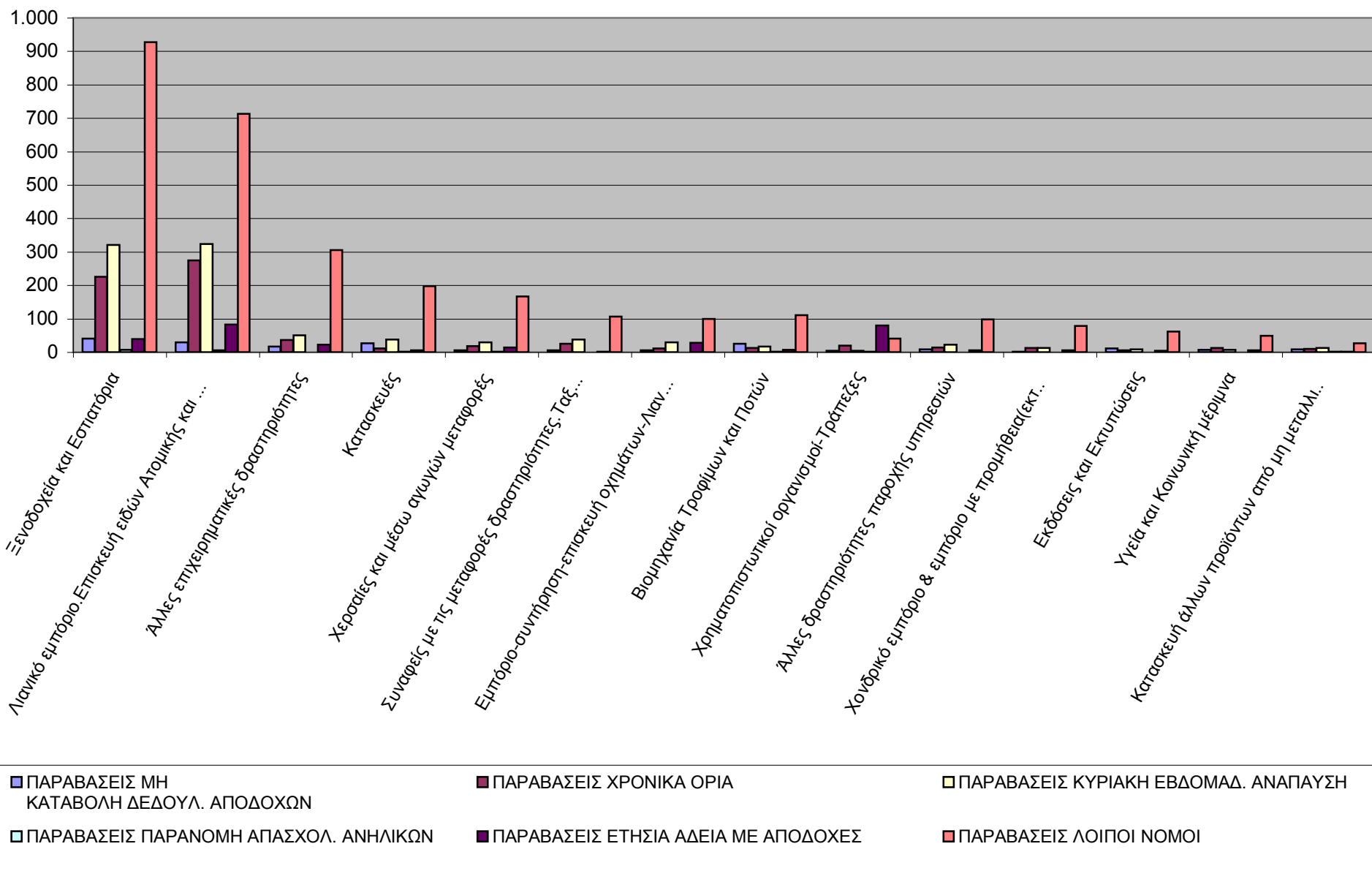

ΣΤΑΤΙΣΤΙΚΑ ΣΤΟΙΧΕΙΑ ΕΤΟΥΣ 2009
ΠΙΝΑΚΑΣ Κ5: ΕΡΓΑΤΙΚΕΣ ΔΙΑΦΟΡΕΣ (3 σελίδες)

ΚΩΔ ΚΛΑΔ (Διψήφ Ταξίν)	ΠΕΡΙΓΡΑΦΗ ΚΛΑΔΩΝ ΟΙΚΟΝΟΜΙΚΗΣ ΔΡΑΣΤΗΡΙΟΤΗΤΑΣ (Ανά διψήφιο κωδικό σύμφωνα με ΣΤΑΚΟΔ - 2003)	ΠΑΡΑΒΑΣΕΙΣ												
		ΚΑΤΑΓΓΕΛ. ΣΥΜΒΑΣΗΣ ΕΡΓΑΣΙΑΣ	ΧΡΟΝ. ΟΡΙΑ	ΔΕΔΟΥ ΛΕΥΜΕ ΝΑ	ΑΔΕΙΑ - ΕΠΙΔΟΜΑ	ΔΩΡΑ ΕΟΡΤΩΝ	ΛΟΙΠΑ ΘΕΜΑΤΑ	ΙΣΟΤΗΤΑ	ΣΥΝΟΛΟ	ΕΠΙΛΥΣΗ	ΜΑΤΑΙΩΣΗ	ΠΑΡ/ΣΕΣ ΣΕ ΔΙΚΑΣΤΗΡ.	ΜΗΝΥΣΕΙΣ-ΜΗΝ. ΑΝΑΦΟΡ.	ΚΑΤΑΒΛΗΘ. ΠΟΣΑ (€)
55	Ξενοδοχεία και Εστιατόρια	838	89	1.938	855	300	303	2	4.325	2.177	925	1.229	276	3.223.009
52	Λιανικό εμπόριο.Επισκευή ειδών Ατομικής και Οικιακής Χρήσης	619	56	1.177	488	174	249	2	2.765	1.467	486	793	195	2.376.530
45	Κατασκευές	420	30	1.383	225	89	147	0	2.294	1.038	479	761	187	1.866.467
74	Άλλες επιχειρηματικές δραστηριότητες	335	44	913	279	104	160	0	1.835	861	374	595	145	1.182.148
93	Άλλες δραστηριότητες παροχής υπηρεσιών	189	25	577	164	67	67	1	1.090	550	230	310	49	521.262
15	Βιομηχανία Τροφίμων και Ποτών	161	13	391	125	47	63	2	802	410	122	267	63	741.549
60	Χερσαίες και μέσω αγωγών μεταφορές	191	15	267	100	39	88	3	703	337	165	204	21	488.677
51	Χονδρικό εμπόριο & εμπόριο με προμήθεια(εκτός οχημ.και μοτό)	168	9	315	93	32	57	1	675	340	110	223	40	640.165
50	Εμπόριο-συντήρηση-επισκευή οχημάτων-Λιαν. πώληση καυσίμων	156	9	212	100	27	43	1	548	266	100	170	35	477.564
22	Εκδόσεις και Εκτυπώσεις	103	5	254	60	26	31	1	480	226	89	165	24	663.278
28	Κατασκευή μεταλλικών προϊόντων πλην μηχανημάτων	109	10	200	56	22	39	0	436	259	77	140	22	687.041
92	Ψυχαγωγικές, πολιτιστικές και αθλητικές δραστηριότητες	73	11	228	43	21	32	1	409	154	93	160	22	1.007.561
85	Υγεία και Κοινωνική μέριμνα	77	8	185	39	12	52	0	373	168	68	137	9	322.273
36	Κατασκευή επίπλων και λοιπές βιομηχανίες μ.α.κ.	73	10	131	62	20	23	0	319	165	61	93	29	255.718
18	Κατασκευή ειδών ένδυσης. Κατεργασία και Βαφή Γουναρικών	80	4	113	50	22	25	0	294	140	49	106	20	278.528
80	Εκπαίδευση	46	11	156	39	8	25	0	285	163	51	82	13	222.347
63	Συναφείς με τις μεταφορές δραστηριότητες.Ταξιδιωτ. πρακτορεία	52	4	104	40	8	21	0	229	114	42	73	13	169.045
64	Ταχυδρομεία και Τηλεπικοινωνίες	39	4	109	32	22	12	0	218	83	77	59	8	126.763
26	Κατασκευή άλλων προϊόντων από μη μεταλλικά ορυκτά	38	0	108	30	4	24	1	205	104	20	81	19	252.196
95	Δραστηριότητες Νοικοκυριών ως εργοδοτών οικιακού προσ/κού	25	3	104	28	11	3	0	174	84	34	57	3	53.050
75	Δημόσια Διοίκηση και Άμυνα.Υποχρεωτική Κοινωνική Ασφάλιση	29	4	87	10	3	29	0	162	74	34	55	9	278.872

ΣΤΑΤΙΣΤΙΚΑ ΣΤΟΙΧΕΙΑ ΕΤΟΥΣ 2009
ΠΙΝΑΚΑΣ Κ5: ΕΡΓΑΤΙΚΕΣ ΔΙΑΦΟΡΕΣ (3 σελίδες)

ΚΩΔ ΚΛΑΔ (Διψήφ Ταξίν)	ΠΕΡΙΓΡΑΦΗ ΚΛΑΔΩΝ ΟΙΚΟΝΟΜΙΚΗΣ ΔΡΑΣΤΗΡΙΟΤΗΤΑΣ (Ανά διψήφιο κωδικό σύμφωνα με ΣΤΑΚΟΔ - 2003)	ΠΑΡΑΒΑΣΕΙΣ												
		ΚΑΤΑΓΓΕΛ. ΣΥΜΒΑΣΗΣ ΕΡΓΑΣΙΑΣ	ΧΡΟΝ. ΟΡΙΑ	ΔΕΔΟΥ ΛΕΥΜΕ ΝΑ	ΑΔΕΙΑ - ΕΠΙΔΟΜΑ	ΔΩΡΑ ΕΟΡΤΩΝ	ΛΟΙΠΑ ΘΕΜΑΤΑ	ΙΣΟΤΗΤΑ	ΣΥΝΟΛΟ	ΕΠΙΛΥΣΗ	ΜΑΤΑΙΩΣΗ	ΠΑΡ/ΣΕΣ ΣΕ ΔΙΚΑΣΤΗΡ.	ΜΗΝΥΣΕΙΣ- ΜΗΝ. ΑΝΑΦΟΡ.	ΚΑΤΑΒΛΗΘ. ΠΟΣΑ (€)
91	Δραστηριότητες οργανώσεων με μέλη μ.α.κ.	27	2	63	19	8	27	0	146	67	24	55	5	116.353
65	Χρηματοπιστωτικοί οργανισμοί-Τράπεζες	8	3	14	6	4	111	0	146	67	43	36	1	42.411
35	Κατασκευή λοιπού εξοπλισμού μεταφορών	61	3	45	9	5	17	0	140	38	21	79	11	62.646
72	Πληροφορική και συναφείς δραστηριότητες	14	2	74	15	9	4	0	118	36	32	50	8	52.500
20	Βιομηχανίες Ξύλου και Φελλού	30	4	51	14	7	10	0	116	62	24	28	3	82.348
25	Κατασκευή προϊόντων από ελαστικό(καουτσούκ)&πλαστικές ύλες	34	5	46	15	2	4	0	106	46	15	45	9	148.373
24	Παραγωγή χημικών ουσιών και προϊόντων	38	0	36	11	1	18	1	105	52	17	35	6	177.629
01	Γεωργία, Κτηνοτροφία, Θήρα και συναφείς δραστηριότητες	23	2	62	7	0	8	0	102	55	12	34	11	130.621
29	Κατασκευή μηχανημάτων και ειδών εξοπλισμού μ.α.κ.	33	5	40	5	2	10	0	95	38	15	42	4	70.421
27	Παραγωγή Βασικών Μετάλλων	40	1	17	15	4	7	0	84	49	6	29	4	124.931
61	Υδάτινες μεταφορές	15	2	42	8	5	5	0	77	31	10	35	9	58.135
66	Ασφαλίσεις και Συνταξιοδοτικά ταμεία	8	1	38	6	5	9	0	67	24	15	28	7	22.594
62	Εναέριες μεταφορές	9	2	17	7	1	20	0	56	33	6	17	3	10.311
71	Ενοίκιαση μηχανημάτων & ειδών ατομικής & οικιακής χρήσης	7	0	30	9	2	5	0	53	30	13	10	2	24.231
17	Παραγωγή Κλωστοϋφαντουργικών Υλών	15	1	18	5	2	9	0	50	18	5	27	8	33.500
05	Αλιεία, Ιχθυοκαλλιέργεια και συναφείς δραστηριότητες	4	0	35	2	0	1	0	42	19	12	11	4	61.083
73	Έρευνα και ανάπτυξη	0	0	30	1	5	3	0	39	6	13	20	3	11.680
37	Ανακύκλωση	7	1	24	2	3	2	0	39	20	9	10	4	17.788
10	Εξόρυξη άνθρακα,λιγνίτη και τύρφης	6	0	23	4	2	2	0	37	19	3	15	2	90.436
21	Παραγωγή χαρτοπολτού,χαρτιού και προϊόντων από χαρτί	15	0	11	2	3	4	0	35	19	8	8	1	49.023
90	Διάθεση λυμάτων και απορριμμάτων	0	1	20	3	2	8	0	34	8	8	18	2	9.820

ΣΤΑΤΙΣΤΙΚΑ ΣΤΟΙΧΕΙΑ ΕΤΟΥΣ 2009
ΠΙΝΑΚΑΣ Κ5: ΕΡΓΑΤΙΚΕΣ ΔΙΑΦΟΡΕΣ (3 σελίδες)

ΚΩΔ ΚΛΑΔ (Διψήφιο Ταξίν)	ΠΕΡΙΓΡΑΦΗ ΚΛΑΔΩΝ ΟΙΚΟΝΟΜΙΚΗΣ ΔΡΑΣΤΗΡΙΟΤΗΤΑΣ (Ανά διψήφιο κωδικό σύμφωνα με ΣΤΑΚΟΔ - 2003)	ΠΑΡΑΒΑΣΕΙΣ												
		ΚΑΤΑΓΓΕΛ. ΣΥΜΒΑΣΗΣ ΕΡΓΑΣΙΑΣ	ΧΡΟΝ. ΟΡΙΑ	ΔΕΔΟΥ ΛΕΥΜΕΝΑ	ΑΔΕΙΑ - ΕΠΙΔΟΜΑ	ΔΩΡΑ ΕΟΡΤΩΝ	ΛΟΙΠΑ ΘΕΜΑΤΑ	ΙΣΟΤΗΤΑ	ΣΥΝΟΛΟ	ΕΠΙΛΥΣΗ	ΜΑΤΑΙΩΣΗ	ΠΑΡ/ΣΕΣ ΣΕ ΔΙΚΑΣΤΗΡ.	ΜΗΝΥΣΕΙΣ-ΜΗΝ. ΑΝΑΦΟΡ.	ΚΑΤΑΒΛΗΘ. ΠΟΣΑ (€)
31	Κατασκευή ηλεκτρικών μηχανών και συσκευών μ.α.κ.	8	1	12	5	1	5	0	32	13	6	13	1	37.579
33	Κατασκευή ιατρικών οργάνων,οπτικών οργάνων-ρολογιών	3	0	15	6	1	3	0	28	18	3	7	0	41.274
40	Παροχή ηλεκτρικού ρεύματος,φυσικού αερίου,ατμού,ζεστού νερού	2	1	11	6	2	5	0	27	16	5	6	0	7.234
67	Συναφείς χρηματοπιστωτικές δραστηριότητες	3	0	15	4	2	2	0	26	13	8	5	0	59.181
14	Άλλες εξορυκτικές και λατομικές δραστηριότητες	6	1	9	2	1	7	0	26	16	5	7	1	38.377
70	Δραστηριότητες σχετικές με ακίνητη περιουσία	5	0	10	1	2	2	0	20	9	3	8	1	12.857
19	Κατεργασία και Δέψη δέρματος. Κατασκευή ειδών Ταξιδιού	4	0	4	5	4	1	0	18	11	1	6	1	53.040
13	Εξόρυξη μεταλλούχων μεταλλευμάτων	5	0	8	2	1	0	0	16	3	3	10	2	0
99	Ετερόδοκοι Οργανισμοί και Όργανα	2	1	5	2	1	1	0	12	6	1	5	0	0
41	Συλλογή, καθαρισμός και διανομή νερού	1	0	3	1	0	4	0	9	5	1	3	0	0
23	Παραγωγή οπτάνθρακα (κωκ) & προϊόντων διύλισης πετρελαίου	0	1	5	1	0	0	0	7	4	1	2	0	29.172
30	Κατασκευή μηχανών γραφείου και Η/Υ	1	0	2	0	0	3	0	6	4	0	2	0	13.671
16	Παραγωγή Προϊόντων Καπνού	1	0	1	0	1	2	0	5	2	2	1	0	0
02	Δασοκομία,Υλοτομία και συναφείς δραστηριότητες	1	0	4	0	0	0	0	5	1	0	4	2	1.040
32	Κατασκευή εξοπλισμού & συσκευών ραδιοφωνίας, TV και επικοινων	0	0	2	0	1	1	0	4	0	0	4	1	0
34	Κατασκευή αυτοκινήτων και (ημι-)ρυμουλκούμενων οχημάτων	0	0	1	0	0	0	0	1	1	0	0	0	400
ΣΥΝΟΛΑ		4.257	404	9.795	3.118	1.147	1.813	16	20.550	10.039	4.036	6.475	1.318	17.524.702

ΣΤΑΤΙΣΤΙΚΑ ΣΤΟΙΧΕΙΑ ΕΤΟΥΣ 2009
ΔΙΑΓΡΑΜΜΑ Κ5: ΑΠΟΤΕΛΕΣΜΑΤΑ ΕΡΓΑΤΙΚΩΝ ΔΙΑΦΟΡΩΝ ΑΝΑ ΚΛΑΔΟ

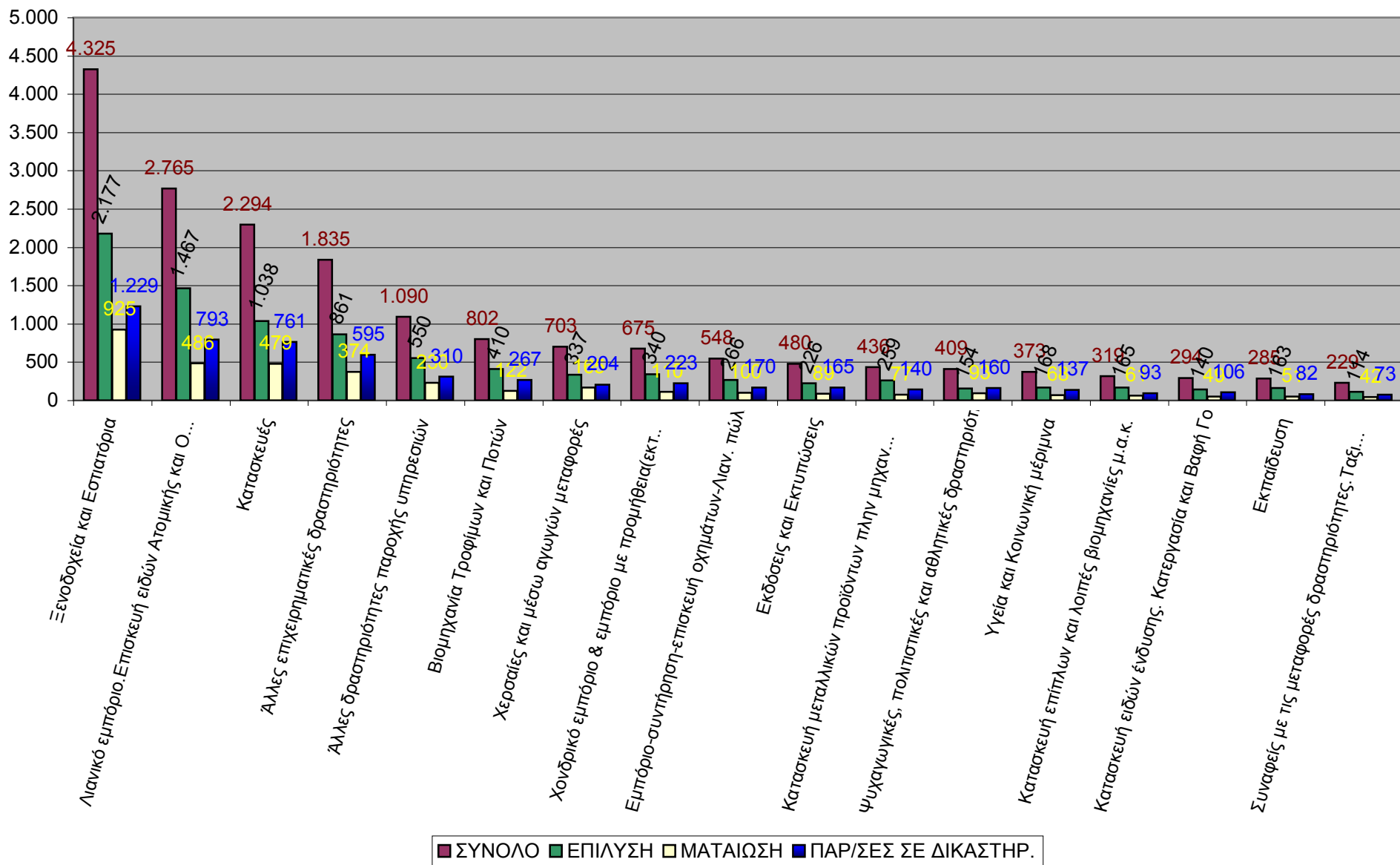

ΣΤΑΤΙΣΤΙΚΑ ΣΤΟΙΧΕΙΑ ΕΤΟΥΣ 2009
ΠΙΝΑΚΑΣ Κ6: ΚΑΤΑΤΕΘΕΙΣΕΣ ΚΑΤΑΣΤΑΣΕΙΣ ΠΡΟΣΩΠΙΚΟΥ (2 σελίδες)

ΚΩΔΙΚΟΣ ΚΛΑΔΟΥ (Διψήφια Ταξινόμηση)	ΠΕΡΙΓΡΑΦΗ ΚΛΑΔΩΝ ΟΙΚΟΝΟΜΙΚΗΣ ΔΡΑΣΤΗΡΙΟΤΗΤΑΣ (Ανά διψήφιο κωδικό σύμφωνα με ΣΤΑΚΟΔ - 2003)	ΑΡΙΘΜΟΣ ΚΑΤΑΤΕΘΕΙΣΩΝ ΚΑΤΑΣΤΑΣΕΩΝ ΠΡΟΣΩΠΙΚΟΥ	ΑΡΙΘΜΟΣ ΑΝΑΓΡΑΦΟΜΕΝΟΥ ΠΡΟΣΩΠΙΚΟΥ
52	Λιανικό εμπόριο.Επισκευή ειδών Ατομικής και Οικιακής Χρήσης	146.581	456.162
55	Ξενοδοχεία και Εστιατόρια	141.095	372.746
74	Άλλες επιχειρηματικές δραστηριότητες	47.101	139.685
45	Κατασκευές	36.310	98.007
51	Χονδρικό εμπόριο & εμπόριο με προμήθεια(εκτός οχημ.και μοτό)	32.952	88.868
15	Βιομηχανία Τροφίμων και Ποτών	28.077	129.972
80	Εκπαίδευση	27.465	74.397
93	Άλλες δραστηριότητες παροχής υπηρεσιών	25.542	51.735
50	Εμπόριο-συντήρηση-επισκευή οχημάτων-Λιανική πώληση καυσίμων	24.452	55.151
60	Χερσαίες και μέσω αγωγών μεταφορές	21.213	46.944
85	Υγεία και Κοινωνική μέριμνα	17.787	59.973
28	Κατασκευή μεταλλικών προϊόντων πλην μηχανημάτων	12.284	36.334
92	Ψυχαγωγικές, πολιτιστικές και αθλητικές δραστηριότητες	12.218	39.247
63	Συναφείς με τις μεταφορές δραστηριότητες.Ταξιδιωτικά πρακτορεία	11.159	34.433
64	Ταχυδρομεία και Τηλεπικοινωνίες	9.440	33.836
35	Κατασκευή λοιπού εξοπλισμού μεταφορών	9.367	29.662
22	Εκδόσεις και Εκτυπώσεις	8.785	25.859
65	Χρηματοπιστωτικοί οργανισμοί-Τράπεζες	8.573	39.294
18	Κατασκευή ειδών ένδυσης. Κατεργασία και Βαφή Γουναρικών	8.567	22.707
36	Κατασκευή επίπλων και λοιπές βιομηχανίες μ.α.κ.	8.518	22.009
26	Κατασκευή άλλων προϊόντων από μη μεταλλικά ορυκτά	7.230	24.872
91	Δραστηριότητες οργανώσεων με μέλη μ.α.κ.	6.293	20.553
72	Πληροφορική και συναφείς δραστηριότητες	5.654	15.833
66	Ασφαλίσεις και Συνταξιοδοτικά ταμεία	5.417	13.761
20	Βιομηχανίες Ξύλου και Φελλού	5.208	13.857
29	Κατασκευή μηχανημάτων και ειδών εξοπλισμού μ.α.κ.	4.896	15.633
75	Δημόσια Διοίκηση και Άμυνα.Υποχρεωτική Κοινωνική Ασφάλιση	4.454	27.825
24	Παραγωγή χημικών ουσιών και προϊόντων	4.422	25.683
25	Κατασκευή προϊόντων από ελαστικό(καουτσούκ) & πλαστικές ύλες	4.242	19.146

ΣΤΑΤΙΣΤΙΚΑ ΣΤΟΙΧΕΙΑ ΕΤΟΥΣ 2009
ΠΙΝΑΚΑΣ Κ6: ΚΑΤΑΤΕΘΕΙΣΕΣ ΚΑΤΑΣΤΑΣΕΙΣ ΠΡΟΣΩΠΙΚΟΥ (2 σελίδες)

ΚΩΔΙΚΟΣ ΚΛΑΔΟΥ (Διψήφια Ταξινόμηση)	ΠΕΡΙΓΡΑΦΗ ΚΛΑΔΩΝ ΟΙΚΟΝΟΜΙΚΗΣ ΔΡΑΣΤΗΡΙΟΤΗΤΑΣ (Ανά διψήφιο κωδικό σύμφωνα με ΣΤΑΚΟΔ - 2003)	ΑΡΙΘΜΟΣ ΚΑΤΑΤΕΘΕΙΣΩΝ ΚΑΤΑΣΤΑΣΕΩΝ ΠΡΟΣΩΠΙΚΟΥ	ΑΡΙΘΜΟΣ ΑΝΑΓΡΑΦΟΜΕΝΟΥ ΠΡΟΣΩΠΙΚΟΥ
40	Παροχή ηλεκτρικού ρεύματος, φυσικού αερίου, ατμού, ζεστού νερού	3.684	28.759
61	Υδάτινες μεταφορές	3.561	10.363
71	Ενοίκιαση μηχανημάτων & ειδών ατομικής & οικιακής χρήσης	3.049	5.442
27	Παραγωγή Βασικών Μετάλλων	3.004	14.182
01	Γεωργία, Κτηνοτροφία, Θήρα και συναφείς δραστηριότητες	2.415	11.270
31	Κατασκευή ηλεκτρικών μηχανών και συσκευών μ.α.κ.	2.414	17.136
17	Παραγωγή Κλωστοϋφαντουργικών Υλών	2.272	10.545
10	Εξόρυξη άνθρακα, λιγνίτη και τύρφης	2.036	11.158
21	Παραγωγή χαρτοπολτού, χαρτιού και προϊόντων από χαρτί	2.004	7.817
05	Αλιεία, Ιχθυοκαλλιέργεια και συναφείς δραστηριότητες	1.502	6.440
33	Κατασκευή ιατρικών οργάνων, οπτικών οργάνων-ρολογιών	1.410	2.641
41	Συλλογή, καθαρισμός και διανομή νερού	1.341	8.023
95	Δραστηριότητες Νοικοκυριών ως εργοδοτών οικιακού προσωπικού	1.312	1.701
67	Συναφείς χρηματοπιστωτικές δραστηριότητες	1.293	3.888
70	Δραστηριότητες σχετικές με ακίνητη περιουσία	1.271	2.306
62	Εναέριες μεταφορές	1.227	14.536
19	Κατεργασία και Δέψη δέρματος. Κατασκευή ειδών Ταξιδιού	1.186	2.892
23	Παραγωγή οπτάνθρακα (κωκ) & προϊόντων διύλισης πετρελαίου	751	5.141
37	Ανακύκλωση	721	3.241
73	Έρευνα και ανάπτυξη	625	1.899
90	Διάθεση λυμάτων και απορριμμάτων	564	1.953
14	Άλλες εξορυκτικές και λατομικές δραστηριότητες	403	2.468
02	Δασοκομία, Υλοτομία και συναφείς δραστηριότητες	381	773
16	Παραγωγή Προϊόντων Καπνού	363	6.514
32	Κατασκευή εξοπλισμού & συσκευών ραδιοφωνίας, TV και επικοινωνίας	308	1.817
34	Κατασκευή αυτοκινήτων και (ημι-)ρυμουλκούμενων οχημάτων	289	785
13	Εξόρυξη μεταλλούχων μεταλλευμάτων	181	1.085
99	Ετερόδοκοι Οργανισμοί και Όργανα	146	795
30	Κατασκευή μηχανών γραφείου και Η/Υ	80	164
ΣΥΝΟΛΑ		725.095	2.219.918

ΣΤΑΤΙΣΤΙΚΑ ΣΤΟΙΧΕΙΑ ΕΤΟΥΣ 2009

ΠΙΝΑΚΑΣ Κ7: ΑΔΕΙΕΣ ΥΠΕΡΩΡΙΑΚΗΣ, ΚΥΡΙΑΚΗΣ ΚΑΙ ΝΥΚΤΕΡΙΝΗΣ ΕΡΓΑΣΙΑΣ (3 σελίδες)

ΚΩΔΙΚΟΣ ΚΛΑΔΟΥ (Διψήφιο Ταξινόμο)	ΠΕΡΙΓΡΑΦΗ ΚΛΑΔΩΝ ΟΙΚΟΝΟΜΙΚΗΣ ΔΡΑΣΤΗΡΙΟΤΗΤΑΣ (Ανά διψήφιο κωδικό σύμφωνα με ΣΤΑΚΟΔ - 2003)	ΑΔΕΙΕΣ ΕΡΓΑΣΙΑΣ									
		ΥΠΕΡΩΡΙΑΚΗΣ ΑΠΑΣΧΟΛΗΣΗΣ					ΚΥΡΙΑΚΗΣ		ΝΥΚΤΕΡΙΝΗΣ		
		ΑΡΙΘΜΟΣ ΑΔΕΙΩΝ	ΣΥΝΟΛΟ ΩΡΩΝ	ΑΝΔΡΕΣ	ΓΥΝΑΙΚΕΣ	ΣΥΝΟΛΟ	ΑΡΙΘΜΟΣ ΑΔΕΙΩΝ	ΣΥΝΟΛΟ ΠΡΟΣΩΠΙΚΟΥ	ΑΡΙΘΜΟΣ ΑΔΕΙΩΝ	ΣΥΝΟΛΟ ΠΡΟΣΩΠΙΚΟΥ	
01	Γεωργία, Κτηνοτροφία, Θήρα και συναφείς δραστηριότητες	11	6.285	168	6	174	118	556			
02	Δασοκομία, Υλοτομία και συναφείς δραστηριότητες	0	0	0	0	0	0	0			
05	Αλιεία, Ιχθυοκαλλιέργεια και συναφείς δραστηριότητες	45	23.698	542	130	672	8	78			
10	Εξόρυξη άνθρακα, λιγνίτη και τύρφης	26	135.120	4.313	165	4.478	36	338			
11	Άντληση αργού πετρελαίου και φυσικού αερίου	0	0	0	0	0	0	0			
13	Εξόρυξη μεταλλούχων μεταλλευμάτων	49	86.360	1.645	40	1.685	44	146			
14	Άλλες εξορυκτικές και λατομικές δραστηριότητες	74	12.720	297	14	311	16	147			
15	Βιομηχανία Τροφίμων και Ποτών	394	440.750	8.222	4.057	12.279	584	21.793			
16	Παραγωγή Προϊόντων Καπνού	88	44.240	592	153	745	37	265			
17	Παραγωγή Κλωστοϋφαντουργικών Υλών	47	24.239	463	180	643	14	65			
18	Κατασκευή ειδών ένδυσης. Κατεργασία και Βαφή Γουναρικών	0	0	0	0	0	1	2			
19	Κατεργασία και Δέψη δέρματος. Κατασκευή ειδών Ταξιδιού	0	0	0	0	0	0	0			
20	Βιομηχανίες Ξύλου και Φελλού	5	25.110	770	16	786	3	96			
21	Παραγωγή χαρτοπολτού, χαρτιού και προϊόντων από χαρτί	20	9.798	404	221	625	57	642			
22	Εκδόσεις και Εκτυπώσεις	247	138.964	4.945	1.703	6.648	4	35			
23	Παραγωγή οπτάνθρακα (κωκ) & προϊόντων διύλισης πετρελαίου	58	55.003	1.972	169	2.141	25	1.095			
24	Παραγωγή χημικών ουσιών και προϊόντων	131	342.308	3.835	2.896	6.731	240	2.734			
25	Κατασκευή προϊόντων από ελαστικό(καουτσούκ) & πλαστικές ύλες	71	40.860	1.052	273	1.325	50	941			
26	Κατασκευή άλλων προϊόντων από μη μεταλλικά ορυκτά	249	179.581	2.730	609	3.339	148	649			
27	Παραγωγή Βασικών Μετάλλων	1.112	258.282	6.284	569	6.853	300	2.915			

ΣΤΑΤΙΣΤΙΚΑ ΣΤΟΙΧΕΙΑ ΕΤΟΥΣ 2009

ΠΙΝΑΚΑΣ Κ7: ΑΔΕΙΕΣ ΥΠΕΡΩΡΙΑΚΗΣ, ΚΥΡΙΑΚΗΣ ΚΑΙ ΝΥΚΤΕΡΙΝΗΣ ΕΡΓΑΣΙΑΣ (3 σελίδες)

ΚΩΔΙΚΟΣ ΚΛΑΔΟΥ (Διψήφιο Ταξινόμο)	ΠΕΡΙΓΡΑΦΗ ΚΛΑΔΩΝ ΟΙΚΟΝΟΜΙΚΗΣ ΔΡΑΣΤΗΡΙΟΤΗΤΑΣ (Ανά διψήφιο κωδικό σύμφωνα με ΣΤΑΚΟΔ - 2003)	ΑΔΕΙΕΣ ΕΡΓΑΣΙΑΣ								
		ΥΠΕΡΩΡΙΑΚΗΣ ΑΠΑΣΧΟΛΗΣΗΣ					ΚΥΡΙΑΚΗΣ		ΝΥΚΤΕΡΙΝΗΣ	
		ΑΡΙΘΜΟΣ ΑΔΕΙΩΝ	ΣΥΝΟΛΟ ΩΡΩΝ	ΑΝΔΡΕΣ	ΓΥΝΑΙΚΕΣ	ΣΥΝΟΛΟ	ΑΡΙΘΜΟΣ ΑΔΕΙΩΝ	ΣΥΝΟΛΟ ΠΡΟΣΩΠΙΚΟΥ	ΑΡΙΘΜΟΣ ΑΔΕΙΩΝ	ΣΥΝΟΛΟ ΠΡΟΣΩΠΙΚΟΥ
28	Κατασκευή μεταλλικών προϊόντων πλην μηχανημάτων	159	76.572	1.242	187	1.429	191	1.473		
29	Κατασκευή μηχανημάτων και ειδών εξοπλισμού μ.α.κ.	29	14.378	405	53	458	115	827		
30	Κατασκευή μηχανών γραφείου και Η/Υ	1	1.448	4	0	4	3	10		
31	Κατασκευή ηλεκτρικών μηχανών και συσκευών μ.α.κ.	7	17.020	174	66	240	355	1.699		
32	Κατασκευή εξοπλισμού & συσκευών ραδιοφωνίας, TV και επικοινωνίας	6	36.114	198	15	213	0	0		
33	Κατασκευή ιατρικών οργάνων, οπτικών οργάνων-ρολογιών	2	1.040	28	0	28	0	0		
34	Κατασκευή αυτοκινήτων και (ημι-)ρυμουλκούμενων οχημάτων	0	0	0	0	0	0	0		
35	Κατασκευή λοιπού εξοπλισμού μεταφορών	5	277.600	2.013	306	2.319	31	136		
36	Κατασκευή επίπλων και λοιπές βιομηχανίες μ.α.κ.	4	5.170	148	6	154	4	32		
37	Ανακύκλωση	0	0	0	0	0	4	76		
40	Παροχή ηλεκτρικού ρεύματος, φυσικού αερίου, ατμού, ζεστού νερού	1.295	673.596	19.269	1.645	20.914	683	11.734		
41	Συλλογή, καθαρισμός και διανομή νερού	364	145.603	2.189	341	2.530	316	2.187		
45	Κατασκευές	651	545.759	8.748	821	9.569	921	18.727		
50	Εμπόριο-συντήρηση-επισκευή οχημάτων-Λιανική πώληση καυσίμων	248	152.820	2.633	522	3.155	81	486		
51	Χονδρικό εμπόριο & εμπόριο με προμήθεια(εκτός οχημ. και μοτό)	158	297.339	2.161	936	3.097	291	4.737		
52	Λιανικό εμπόριο.Επισκευή ειδών Ατομικής και Οικιακής Χρήσης	406	668.333	4.702	4.349	9.051	8.426	29.532		
55	Ξενοδοχεία και Εστιατόρια	26	73.436	626	471	1.097	14	353		
60	Χερσαίες και μέσω αγωγών μεταφορές	176	380.699	3.948	1.201	5.149	12	20		
61	Υδάτινες μεταφορές	94	77.952	1.138	706	1.844	5	15		
62	Εναέριες μεταφορές	19	66.900	440	176	616	2	7		

ΣΤΑΤΙΣΤΙΚΑ ΣΤΟΙΧΕΙΑ ΕΤΟΥΣ 2009

ΠΙΝΑΚΑΣ Κ7: ΑΔΕΙΕΣ ΥΠΕΡΩΡΙΑΚΗΣ, ΚΥΡΙΑΚΗΣ ΚΑΙ ΝΥΚΤΕΡΙΝΗΣ ΕΡΓΑΣΙΑΣ (3 σελίδες)

ΚΩΔΙΚΟΣ ΚΛΑΔΟΥ (Διψήφιο Ταξινόμο)	ΠΕΡΙΓΡΑΦΗ ΚΛΑΔΩΝ ΟΙΚΟΝΟΜΙΚΗΣ ΔΡΑΣΤΗΡΙΟΤΗΤΑΣ (Ανά διψήφιο κωδικό σύμφωνα με ΣΤΑΚΟΔ - 2003)	ΑΔΕΙΕΣ ΕΡΓΑΣΙΑΣ								
		ΥΠΕΡΩΡΙΑΚΗΣ ΑΠΑΣΧΟΛΗΣΗΣ					ΚΥΡΙΑΚΗΣ		ΝΥΚΤΕΡΙΝΗΣ	
		ΑΡΙΘΜΟΣ ΑΔΕΙΩΝ	ΣΥΝΟΛΟ ΩΡΩΝ	ΑΝΔΡΕΣ	ΓΥΝΑΙΚΕΣ	ΣΥΝΟΛΟ	ΑΡΙΘΜΟΣ ΑΔΕΙΩΝ	ΣΥΝΟΛΟ ΠΡΟΣΩΠΙΚΟΥ	ΑΡΙΘΜΟΣ ΑΔΕΙΩΝ	ΣΥΝΟΛΟ ΠΡΟΣΩΠΙΚΟΥ
63	Συναφείς με τις μεταφορές δραστηριότητες. Ταξιδιωτικά πρακτορεία	112	546.408	3.075	1.268	4.343	55	169		
64	Ταχυδρομεία και Τηλεπικοινωνίες	693	1.640.282	9.820	6.035	15.855	150	2.965		
65	Χρηματοπιστωτικοί οργανισμοί-Τράπεζες	7.938	5.088.490	41.855	37.449	79.304	95	1.138		
66	Ασφαλίσεις και Συνταξιοδοτικά ταμεία	945	189.844	700	761	1.461	8	45		
67	Συναφείς χρηματοπιστωτικές δραστηριότητες	54	65.691	142	212	354	188	756		
70	Δραστηριότητες σχετικές με ακίνητη περιουσία	2	2.520	6	16	22	0	0		
71	Ενοικίαση μηχανημάτων & ειδών ατομικής & οικιακής χρήσης	11	21.266	155	377	532	0	0		
72	Πληροφορική και συναφείς δραστηριότητες	92	201.286	1.911	882	2.793	0	0		
73	Έρευνα και ανάπτυξη	16	5.076	84	13	97	5	35		
74	Άλλες επιχειρηματικές δραστηριότητες	335	889.094	5.593	8.040	13.633	93	6.094		
75	Δημόσια Διοίκηση και Άμυνα. Υποχρεωτική Κοινωνική Ασφάλιση	838	655.687	7.878	4.038	11.916	147	2.309		
80	Εκπαίδευση	207	89.537	530	624	1.154	8	76		
85	Υγεία και Κοινωνική μέριμνα	165	228.158	1.678	2.280	3.958	4	12		
90	Διάθεση λυμάτων και απορριμμάτων	24	46.969	2.139	210	2.349	2	8		
91	Δραστηριότητες οργανώσεων με μέλη μ.α.κ.	81	71.404	465	537	1.002	40	457		
92	Ψυχαγωγικές, πολιτιστικές και αθλητικές δραστηριότητες	151	564.414	3.617	4.119	7.736	19	538		
93	Άλλες δραστηριότητες παροχής υπηρεσιών	56	32.848	333	200	533	2	87		
95	Δραστηριότητες Νοικοκυριών ως εργοδοτών οικιακού προσωπικού	4	56.640	262	210	472	0	0		
99	Ετερόδοκοι Οργανισμοί και Όργανα	0	0	0	0	0	0	0		
ΣΥΝΟΛΑ		18.001	15.730.711	168.543	90.273	258.816	13.955	119.237		

ΣΤΑΤΙΣΤΙΚΑ ΣΤΟΙΧΕΙΑ ΕΤΟΥΣ 2009

ΠΙΝΑΚΑΣ Κ8: ΕΙΔΙΚΕΣ ΜΟΡΦΕΣ ΑΠΑΣΧΟΛΗΣΗΣ, ΜΕΡΙΚΗ ΚΑΙ ΕΚ ΠΕΡΙΤΡΟΠΗΣ ΑΠΑΣΧΟΛΗΣΗ, ΔΙΕΥΘΕΤΗΣΗ ΤΟΥ ΧΡΟΝΟΥ ΑΠΑΣΧΟΛΗΣΗΣ

(3 σελίδες)

ΚΩΔΙΚΟΣ ΚΛΑΔΟΥ (Διψήφια Ταξινόμηση)	ΠΕΡΙΓΡΑΦΗ ΚΛΑΔΩΝ ΟΙΚΟΝΟΜΙΚΗΣ ΔΡΑΣΤΗΡΙΟΤΗΤΑΣ (Ανά διψήφιο κωδικό σύμφωνα με ΣΤΑΚΟΔ - 2003)	ΑΡΙΘΜΟΣ ΕΠΙΧΕΙΡΗΣΕΩΝ	ΜΕΡΙΚΗ ΑΠΑΣΧΟΛΗΣΗ	ΕΚ ΠΕΡΙΤΡΟΠΗΣ ΑΠΑΣΧΟΛΗΣΗ	ΕΡΓΟΥ Ή ΠΑΡΟΧΗΣ ΑΝΕΞΑΡΤΗΤΩΝ ΥΠΗΡΕΣΙΩΝ	ΠΑΡΑΓΩΓΗΣ ΦΑΣΩΝ ΚΑΤΑ ΜΟΝΑΔΑ	ΣΥΝΟΛΑ	ΔΙΕΥΘΕΤΗΣΗ ΧΡΟΝΟΥ ΑΠΑΣΧΟΛΗΣΗΣ
55	Ξενοδοχεία και Εστιατόρια	57.409	71.230	24.364	445	202	96.241	
80	Εκπαίδευση	20.681	41.424	9.908	9.984	1.034	62.350	
52	Λιανικό εμπόριο.Επισκευή ειδών Ατομικής και Οικιακής Χρήσης	36.128	48.300	4.641	616	142	53.699	
74	Άλλες επιχειρηματικές δραστηριότητες	14.529	25.367	2.283	7.227	15	34.892	
92	Ψυχαγωγικές, πολιτιστικές και αθλητικές δραστηριότητες	4.869	7.506	2.747	2.732	107	13.092	
93	Άλλες δραστηριότητες παροχής υπηρεσιών	7.576	10.013	2.041	653	74	12.781	
45	Κατασκευές	6.041	6.762	1.175	2.544	28	10.509	
85	Υγεία και Κοινωνική μέριμνα	4.981	6.162	1.141	1.197	28	8.528	
15	Βιομηχανία Τροφίμων και Ποτών	5.225	6.485	1.120	386	53	8.044	
51	Χονδρικό εμπόριο & εμπόριο με προμήθεια(εκτός οχημ.και μοτό)	4.716	6.256	1.100	163	16	7.535	
64	Ταχυδρομεία και Τηλεπικοινωνίες	1.913	4.891	288	622	7	5.808	
50	Εμπόριο-συντήρηση-επισκευή οχημάτων-Λιανική πώληση καυσίμων	3.693	4.596	601	192	5	5.394	
75	Δημόσια Διοίκηση και Άμυνα.Υποχρεωτική Κοινωνική Ασφάλιση	1.316	1.780	441	1.815	54	4.090	
28	Κατασκευή μεταλλικών προϊόντων πλην μηχανημάτων	1.833	3.074	763	73	0	3.910	
22	Εκδόσεις και Εκτυπώσεις	1.809	2.188	397	939	8	3.532	
60	Χερσαίες και μέσω αγωγών μεταφορές	2.944	2.551	576	350	16	3.493	
91	Δραστηριότητες οργανώσεων με μέλη μ.α.κ.	1.728	1.799	254	1.390	1	3.444	
72	Πληροφορική και συναφείς δραστηριότητες	1.472	1.617	277	1.149	5	3.048	
18	Κατασκευή ειδών ένδυσης. Κατεργασία και Βαφή Γουναρικών	1.848	2.318	417	46	66	2.847	
63	Συναφείς με τις μεταφορές δραστηριότητες.Ταξιδιωτικά πρακτορεία	1.614	2.109	336	85	35	2.565	

ΣΤΑΤΙΣΤΙΚΑ ΣΤΟΙΧΕΙΑ ΕΤΟΥΣ 2009

ΠΙΝΑΚΑΣ Κ8: ΕΙΔΙΚΕΣ ΜΟΡΦΕΣ ΑΠΑΣΧΟΛΗΣΗΣ, ΜΕΡΙΚΗ ΚΑΙ ΕΚ ΠΕΡΙΤΡΟΠΗΣ ΑΠΑΣΧΟΛΗΣΗ, ΔΙΕΥΘΕΤΗΣΗ ΤΟΥ ΧΡΟΝΟΥ ΑΠΑΣΧΟΛΗΣΗΣ

(3 σελίδες)

ΚΩΔΙΚΟΣ ΚΛΑΔΟΥ (Διψήφια Ταξινόμηση)	ΠΕΡΙΓΡΑΦΗ ΚΛΑΔΩΝ ΟΙΚΟΝΟΜΙΚΗΣ ΔΡΑΣΤΗΡΙΟΤΗΤΑΣ (Ανά διψήφιο κωδικό σύμφωνα με ΣΤΑΚΟΔ - 2003)	ΑΡΙΘΜΟΣ ΕΠΙΧΕΙΡΗΣΕΩΝ	ΜΕΡΙΚΗ ΑΠΑΣΧΟΛΗΣΗ	ΕΚ ΠΕΡΙΤΡΟΠΗΣ ΑΠΑΣΧΟΛΗΣΗ	ΕΡΓΟΥ Ή ΠΑΡΟΧΗΣ ΑΝΕΞΑΡΤΗΤΩΝ ΥΠΗΡΕΣΙΩΝ	ΠΑΡΑΓΩΓΗΣ ΦΑΣΩΝ ΚΑΤΑ ΜΟΝΑΔΑ	ΣΥΝΟΛΑ	ΔΙΕΥΘΕΤΗΣΗ ΧΡΟΝΟΥ ΑΠΑΣΧΟΛΗΣΗΣ
36	Κατασκευή επίπλων και λοιπές βιομηχανίες μ.α.κ.	1.230	1.718	545	10	4	2.277	
29	Κατασκευή μηχανημάτων και ειδών εξοπλισμού μ.α.κ.	441	1.504	37	31	3	1.575	
26	Κατασκευή άλλων προϊόντων από μη μεταλλικά ορυκτά	744	993	238	198	0	1.429	
20	Βιομηχανίες Ξύλου και Φελλού	867	1.130	205	12	54	1.401	
27	Παραγωγή Βασικών Μετάλλων	539	784	176	362	1	1.323	
01	Γεωργία, Κτηνοτροφία, Θήρα και συναφείς δραστηριότητες	587	851	219	105	1	1.176	
71	Ενοικίαση μηχανημάτων & ειδών ατομικής & οικιακής χρήσης	800	965	85	19	0	1.069	
17	Παραγωγή Κλωστοϋφαντουργικών Υλών	544	657	312	36	0	1.005	
73	Έρευνα και ανάπτυξη	222	241	19	715	0	975	
16	Παραγωγή Προϊόντων Καπνού	32	862	7	22	0	891	
24	Παραγωγή χημικών ουσιών και προϊόντων	449	695	118	60	1	874	
66	Ασφαλίσεις και Συνταξιοδοτικά ταμεία	599	601	27	181	0	809	
40	Παροχή ηλεκτρικού ρεύματος,φυσικού αερίου,ατμού,ζεστού νερού	523	179	38	464	0	681	
31	Κατασκευή ηλεκτρικών μηχανών και συσκευών μ.α.κ.	353	371	91	176	13	651	
62	Εναέριες μεταφορές	134	515	99	19	6	639	
25	Κατασκευή προϊόντων από ελαστικό(καουτσούκ) & πλαστικές ύλες	353	389	228	14	1	632	
61	Υδάτινες μεταφορές	384	548	12	9	0	569	
70	Δραστηριότητες σχετικές με ακίνητη περιουσία	329	362	49	51	0	462	
10	Εξόρυξη άνθρακα,λιγνίτη και τύρφης	374	309	22	108	0	439	
21	Παραγωγή χαρτοπολτού,χαρτιού και προϊόντων από χαρτί	322	285	132	2	1	420	

ΣΤΑΤΙΣΤΙΚΑ ΣΤΟΙΧΕΙΑ ΕΤΟΥΣ 2009

ΠΙΝΑΚΑΣ Κ8: ΕΙΔΙΚΕΣ ΜΟΡΦΕΣ ΑΠΑΣΧΟΛΗΣΗΣ, ΜΕΡΙΚΗ ΚΑΙ ΕΚ ΠΕΡΙΤΡΟΠΗΣ ΑΠΑΣΧΟΛΗΣΗ, ΔΙΕΥΘΕΤΗΣΗ ΤΟΥ ΧΡΟΝΟΥ ΑΠΑΣΧΟΛΗΣΗΣ

(3 σελίδες)

ΚΩΔΙΚΟΣ ΚΛΑΔΟΥ (Διψήφια Ταξινόμηση)	ΠΕΡΙΓΡΑΦΗ ΚΛΑΔΩΝ ΟΙΚΟΝΟΜΙΚΗΣ ΔΡΑΣΤΗΡΙΟΤΗΤΑΣ (Ανά διψήφιο κωδικό σύμφωνα με ΣΤΑΚΟΔ - 2003)	ΑΡΙΘΜΟΣ ΕΠΙΧΕΙΡΗΣΕΩΝ	ΜΕΡΙΚΗ ΑΠΑΣΧΟΛΗΣΗ	ΕΚ ΠΕΡΙΤΡΟΠΗΣ ΑΠΑΣΧΟΛΗΣΗ	ΕΡΓΟΥ Ή ΠΑΡΟΧΗΣ ΑΝΕΞΑΡΤΗΤΩΝ ΥΠΗΡΕΣΙΩΝ	ΠΑΡΑΓΩΓΗΣ ΦΑΣΩΝ ΚΑΤΑ ΜΟΝΑΔΑ	ΣΥΝΟΛΑ	ΔΙΕΥΘΕΤΗΣΗ ΧΡΟΝΟΥ ΑΠΑΣΧΟΛΗΣΗΣ
67	Συναφείς χρηματοπιστωτικές δραστηριότητες	212	310	5	47	0	362	
05	Αλιεία, Ιχθυοκαλλιέργεια και συναφείς δραστηριότητες	310	265	50	2	2	319	
19	Κατεργασία και Δέψη δέρματος. Κατασκευή ειδών Ταξιδιού	176	249	52	3	0	304	
35	Κατασκευή λοιπού εξοπλισμού μεταφορών	258	254	17	0	0	271	
65	Χρηματοπιστωτικοί οργανισμοί-Τράπεζες	214	188	6	48	0	242	
14	Άλλες εξορυκτικές και λατομικές δραστηριότητες	76	145	29	12	2	188	
90	Διάθεση λυμάτων και απορριμμάτων	106	124	8	21	0	153	
13	Εξόρυξη μεταλλούχων μεταλλευμάτων	69	64	0	80	0	144	
02	Δασοκομία,Υλοτομία και συναφείς δραστηριότητες	112	67	66	2	0	135	
23	Παραγωγή οπτάνθρακα (κωκ) & προϊόντων διύλισης πετρελαίου	170	118	0	11	0	129	
95	Δραστηριότητες Νοικοκυριών ως εργοδοτών οικιακού προσωπικού	123	110	5	3	0	118	
41	Συλλογή, καθαρισμός και διανομή νερού	67	65	9	40	0	114	
33	Κατασκευή ιατρικών οργάνων,οπτικών οργάνων-ρολογιών	54	102	2	2	6	112	
37	Ανακύκλωση	43	45	32	25	0	102	
99	Ετερόδοκοι Οργανισμοί και Όργανα	31	13	0	27	0	40	
32	Κατασκευή εξοπλισμού & συσκευών ραδιοφωνίας, TV και επικοινων	19	32	2	0	0	34	
34	Κατασκευή αυτοκινήτων και (ημι-)ρουμουλκουμένων οχημάτων	12	10	13	0	0	23	
30	Κατασκευή μηχανών γραφείου και Η/Υ	12	13	0	1	0	14	
ΣΥΝΟΛΑ		194.215	272.561	57.825	35.526	1.991	367.903	

ΣΤΑΤΙΣΤΙΚΑ ΣΤΟΙΧΕΙΑ ΕΤΟΥΣ 2009

ΠΙΝΑΚΑΣ Κ9: ΑΝΑΓΓΕΛΙΕΣ ΣΤΟ ΙΚΑ ΠΕΡΙΠΤΩΣΕΩΝ ΑΝΑΣΦΑΛΙΣΤΩΝ ΕΡΓΑΖΟΜΕΝΩΝ (2 σελίδες)

ΚΩΔΙΚΟΣ ΚΛΑΔΟΥ (Διψήφια Ταξινόμηση)	ΠΕΡΙΓΡΑΦΗ ΚΛΑΔΩΝ ΟΙΚΟΝΟΜΙΚΗΣ ΔΡΑΣΤΗΡΙΟΤΗΤΑΣ (Ανά διψήφιο κωδικό σύμφωνα με ΣΤΑΚΟΔ - 2003)	ΑΝΑΣΦΑΛΙΣΤΟΙ ΕΡΓΑΖΟΜΕΝΟΙ
55	Ξενοδοχεία και Εστιατόρια	682
52	Λιανικό εμπόριο.Επισκευή ειδών Ατομικής και Οικιακής Χρήσης	341
15	Βιομηχανία Τροφίμων και Ποτών	163
45	Κατασκευές	130
74	Άλλες επιχειρηματικές δραστηριότητες	111
63	Συναφείς με τις μεταφορές δραστηριότητες.Ταξιδιωτικά πρακτορεία	84
50	Εμπόριο-συντήρηση-επισκευή οχημάτων-Λιανική πώληση καυσίμων	54
93	Άλλες δραστηριότητες παροχής υπηρεσιών	51
85	Υγεία και Κοινωνική μέριμνα	48
35	Κατασκευή λοιπού εξοπλισμού μεταφορών	47
18	Κατασκευή ειδών ένδυσης. Κατεργασία και Βαφή Γουναρικών	40
01	Γεωργία, Κτηνοτροφία, Θήρα και συναφείς δραστηριότητες	31
75	Δημόσια Διοίκηση και Άμυνα.Υποχρεωτική Κοινωνική Ασφάλιση	25
80	Εκπαίδευση	24
60	Χερσαίες και μέσω αγωγών μεταφορές	24
28	Κατασκευή μεταλλικών προϊόντων πλην μηχανημάτων	24
51	Χονδρικό εμπόριο & εμπόριο με προμήθεια(εκτός οχημ.και μοτό)	21
36	Κατασκευή επίπλων και λοιπές βιομηχανίες μ.α.κ.	16
92	Ψυχαγωγικές, πολιτιστικές και αθλητικές δραστηριότητες	11
26	Κατασκευή άλλων προϊόντων από μη μεταλλικά ορυκτά	10
25	Κατασκευή προϊόντων από ελαστικό(καουτσούκ) & πλαστικές ύλες	10
70	Δραστηριότητες σχετικές με ακίνητη περιουσία	9

ΣΤΑΤΙΣΤΙΚΑ ΣΤΟΙΧΕΙΑ ΕΤΟΥΣ 2009

ΠΙΝΑΚΑΣ Κ9: ΑΝΑΓΓΕΛΙΕΣ ΣΤΟ ΙΚΑ ΠΕΡΙΠΤΩΣΕΩΝ ΑΝΑΣΦΑΛΙΣΤΩΝ ΕΡΓΑΖΟΜΕΝΩΝ (2 σελίδες)

ΚΩΔΙΚΟΣ ΚΛΑΔΟΥ (Διψήφια Ταξινόμηση)	ΠΕΡΙΓΡΑΦΗ ΚΛΑΔΩΝ ΟΙΚΟΝΟΜΙΚΗΣ ΔΡΑΣΤΗΡΙΟΤΗΤΑΣ (Ανά διψήφιο κωδικό σύμφωνα με ΣΤΑΚΟΔ - 2003)	ΑΝΑΣΦΑΛΙΣΤΟΙ ΕΡΓΑΖΟΜΕΝΟΙ
64	Ταχυδρομεία και Τηλεπικοινωνίες	9
71	Ενοικίαση μηχανημάτων & ειδών ατομικής & οικιακής χρήσης	8
37	Ανακύκλωση	7
20	Βιομηχανίες Ξύλου και Φελλού	7
10	Εξόρυξη άνθρακα, λιγνίτη και τύρφης	7
91	Δραστηριότητες οργανώσεων με μέλη μ.α.κ.	5
21	Παραγωγή χαρτοπολτού, χαρτιού και προϊόντων από χαρτί	5
22	Εκδόσεις και Εκτυπώσεις	4
41	Συλλογή, καθαρισμός και διανομή νερού	3
95	Δραστηριότητες Νοικοκυριών ως εργοδοτών οικιακού προσωπικού	2
90	Διάθεση λυμάτων και απορριμμάτων	2
72	Πληροφορική και συναφείς δραστηριότητες	2
66	Ασφαλίσεις και Συνταξιοδοτικά ταμεία	2
19	Κατεργασία και Δέψη δέρματος. Κατασκευή ειδών Ταξιδιού	2
17	Παραγωγή Κλωστοϋφαντουργικών Υλών	2
02	Δασοκομία, Υλοτομία και συναφείς δραστηριότητες	2
61	Υδάτινες μεταφορές	1
29	Κατασκευή μηχανημάτων και ειδών εξοπλισμού μ.α.κ.	1
24	Παραγωγή χημικών ουσιών και προϊόντων	1
14	Άλλες εξορυκτικές και λατομικές δραστηριότητες	1
ΣΥΝΟΛΟ		2.029

ΣΤΑΤΙΣΤΙΚΑ ΣΤΟΙΧΕΙΑ ΕΤΟΥΣ 2009

ΠΙΝΑΚΑΣ Κ10: ΣΤΟΙΧΕΙΑ ΠΟΥ ΑΦΟΡΟΥΝ ΤΗΝ ΕΦΑΡΜΟΓΗ ΤΗΣ ΙΣΗΣ ΜΕΤΑΧΕΙΡΙΣΗΣ
ΑΝΔΡΩΝ ΚΑΙ ΓΥΝΑΙΚΩΝ (Ν.3488/2006) ΚΑΙ ΤΙΣ ΓΟΝΙΚΕΣ ΑΔΕΙΕΣ (Ν.1483/1984) (2 σελίδες)

ΠΙΝΑΚΑΣ 1 ΣΥΝΟΛΟ ΑΠΑΣΧΟΛΟΥΜΕΝΟΥ ΠΡΟΣΩΠΙΚΟΥ

	Σύνολο Επιχειρήσεων	Σύνολο Απασχολουμένων	Πλήρης Απασχόληση	Μερική Απασχόληση
Ανδρες		2.457.906	1.855.708	591.684
Γυναίκες		1.415.542	969.585	434.912
ΣΥΝΟΛΟ	285.080	3.873.448	2.825.293	1.026.596

ΠΙΝΑΚΑΣ 2 ΣΤΟΙΧΕΙΑ ΓΟΝΙΚΩΝ ΑΔΕΙΩΝ

	ΑΝΔΡΕΣ		ΓΥΝΑΙΚΕΣ	
	Πλήρης Απασχόληση	Μερική Απασχόληση	Πλήρης Απασχόληση	Μερική Απασχόληση
Άδεια Φροντίδας Παιδιού	1.002	80	10.540	2.128
Άδεια Ανατροφής Τέκνου	65	128	2.760	334
Άδεια Σχολικής Παρακολούθησης Παιδιών	8.595	335	26.036	3.134
Άδεια Ασθένειας Εξαρτημένων Μελών	527	8	1.502	199
Μειωμένο Ωράριο για Αναπηρία παιδιού	65	2	154	16
Άδεια Μονογονεϊκών Οικογενειών	72	18	427	32
ΣΥΝΟΛΟ	10.326	571	41.419	5.843

ΣΤΑΤΙΣΤΙΚΑ ΣΤΟΙΧΕΙΑ ΕΤΟΥΣ 2009

ΠΙΝΑΚΑΣ Κ10: ΣΤΟΙΧΕΙΑ ΠΟΥ ΑΦΟΡΟΥΝ ΤΗΝ ΕΦΑΡΜΟΓΗ ΤΗΣ ΙΣΗΣ ΜΕΤΑΧΕΙΡΙΣΗΣ
ΑΝΔΡΩΝ ΚΑΙ ΓΥΝΑΙΚΩΝ (Ν.3488/2006) ΚΑΙ ΤΙΣ ΓΟΝΙΚΕΣ ΑΔΕΙΕΣ (Ν.1483/1984) (2 σελίδες)

ΠΙΝΑΚΑΣ 3 ΠΑΡΑΒΑΣΕΙΣ Ν. 3488/2006 & Ν. 1483/84 ΩΣ ΙΣΧΥΕΙ

ΘΕΜΑ ΠΑΡΑΒΑΣΗΣ	ΚΑΤΑΓΓΕΛΙΕΣ		ΕΡΓΑΤΙΚΕΣ ΔΙΑΦΟΡΕΣ		ΕΠΙΒΟΛΗ ΠΡΟΣΤΙΜΩΝ - ΑΠΟΤΕΛΕΣΜΑ ΠΑΡΕΜΒΑΣΗΣ ΤΗΣ ΥΠΗΡΕΣΙΑΣ
	Άνδρες	Γυναίκες	Άνδρες	Γυναίκες	
1. Απόλυση εγκύου		9		9	1 πρόστιμο 10.000 €, 3 μηνυτήριες αναφορές, 2 επιλυθείσες εργατικές διαφορές, σε 2 περιπτώσεις συνεχίστηκε η εργασιακή σχέση μετά από παρέμβαση της Υπηρεσίας, σε 1 περίπτωση επιλύθηκε η διαφορά με την καταβολή χρηματικής αποζημίωσης προς την προσφεύγουσα, 1 εκκρεμεί στα πολιτικά δικαστήρια
2. Καταγγελία σύμβασης κατά τη διάρκεια της ειδικής άδειας προστασίας της μητρότητας		6		6	4 μηνυτήριες αναφορές στον εισαγγελέα, εκ των οποίων σε μια από αυτές επιβλήθηκε και πρόστιμο από την Υπηρεσία, 2 περιπτώσεις διαβιβάστηκαν στο Συνήγορο του Πολίτη και στο Τμήμα Ισότητας των Φύλων του Υπουργείου Απασχόλησης και Κοινωνικής Προστασίας
3. Μη επαναπρόσληψη μετά τη λήξη της άδειας λοχείας		1		1	Επιβολή προστίμου €5.000
4. Σεξουαλική παρενόχληση		1		1	Επιλύθηκε όσον αφορά τα οικονομικά αιτήματα της εργαζόμενης και διαβιβάστηκε στο Συνήγορο του Πολίτη
5. Αλλαγή αντικειμένου, εξαναγκασμός σε παραίτηση		2		2	Επιλύθηκαν με επιστροφή των εργαζομένων στις αρχικές τους εργασίες
6. Βλαπτική μεταβολή όρων εργασίας		1		1	Συμμόρφωση μετά από παρέμβαση της Υπηρεσίας
7. Προσβολή προσωπικότητας		1		1	Παραπομπή στα δικαστήρια

ΣΤΑΤΙΣΤΙΚΑ ΣΤΟΙΧΕΙΑ ΕΤΟΥΣ 2009

ΠΙΝΑΚΑΣ Κ11: ΣΥΓΚΡΙΤΙΚΑ ΣΤΟΙΧΕΙΑ ΕΛΕΓΧΩΝ ΚΑΙ ΚΥΡΩΣΕΩΝ ΠΟΥ ΕΠΕΒΛΗΘΗΣΑΝ ΑΠΟ ΤΙΣ ΥΠΗΡΕΣΙΕΣ ΚΟΙΝΩΝΙΚΗΣ ΕΠΙΘΕΩΡΗΣΗΣ ΤΗΝ ΤΕΛΕΥΤΑΙΑ ΠΕΝΤΑΕΤΙΑ

ΕΤΟΣ	ΕΝ ΕΝΕΡΓΕΙΑ ΚΟΙΝΩΝΙΚΟΙ ΕΠΙΘΕΩΡΗΤΕΣ	ΕΛΕΓΧΟΙ	ΚΥΡΩΣΕΙΣ
2005	473	29.646	7.551
2006	452	31.630	7.435
2007	443	35.805	7.850
2008	439	28.540	7.720
2009	392	28.082	9.154

ΣΤΑΤΙΣΤΙΚΑ ΣΤΟΙΧΕΙΑ ΕΤΟΥΣ 2009

ΔΙΑΓΡΑΜΜΑ Κ11-1: ΕΛΕΓΧΟΙ ΠΟΥ ΠΡΑΓΜΑΤΟΠΟΙΗΘΗΚΑΝ ΑΠΟ ΤΙΣ ΥΠΗΡΕΣΙΕΣ ΚΟΙΝΩΝΙΚΗΣ ΕΠΙΘΕΩΡΗΣΗΣ ΤΗΝ ΤΕΛΕΥΤΑΙΑ 5ΕΤΙΑ

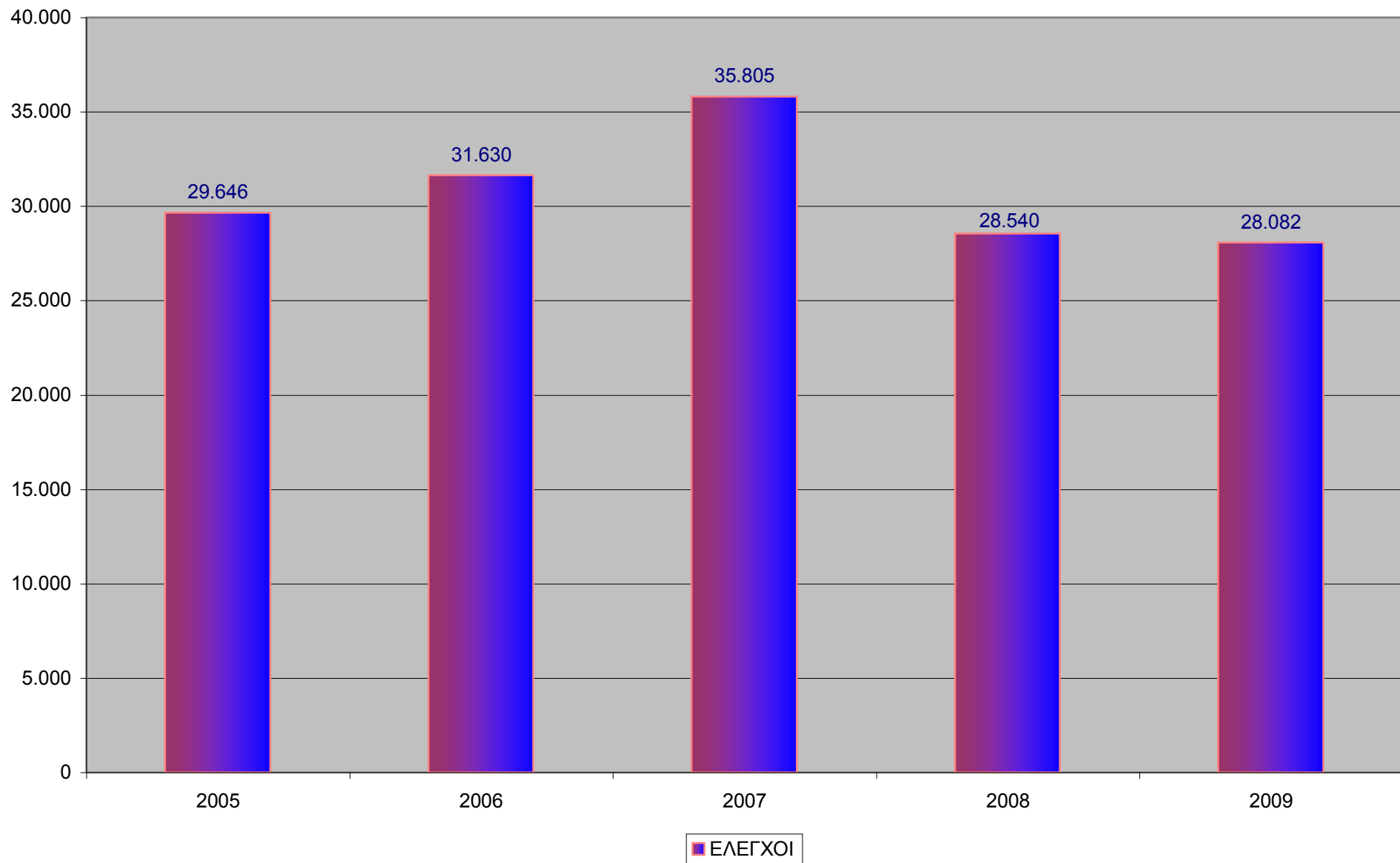

ΣΤΑΤΙΣΤΙΚΑ ΣΤΟΙΧΕΙΑ ΕΤΟΥΣ 2009

ΔΙΑΓΡΑΜΜΑ Κ11-2: ΚΥΡΩΣΕΙΣ ΠΟΥ ΕΠΕΒΛΗΘΗΣΑΝ ΑΠΟ ΤΙΣ ΥΠΗΡΕΣΙΕΣ ΚΟΙΝΩΝΙΚΗΣ ΕΠΙΘΕΩΡΗΣΗΣ ΤΗΝ ΤΕΛΕΥΤΑΙΑ 5ΕΤΙΑ

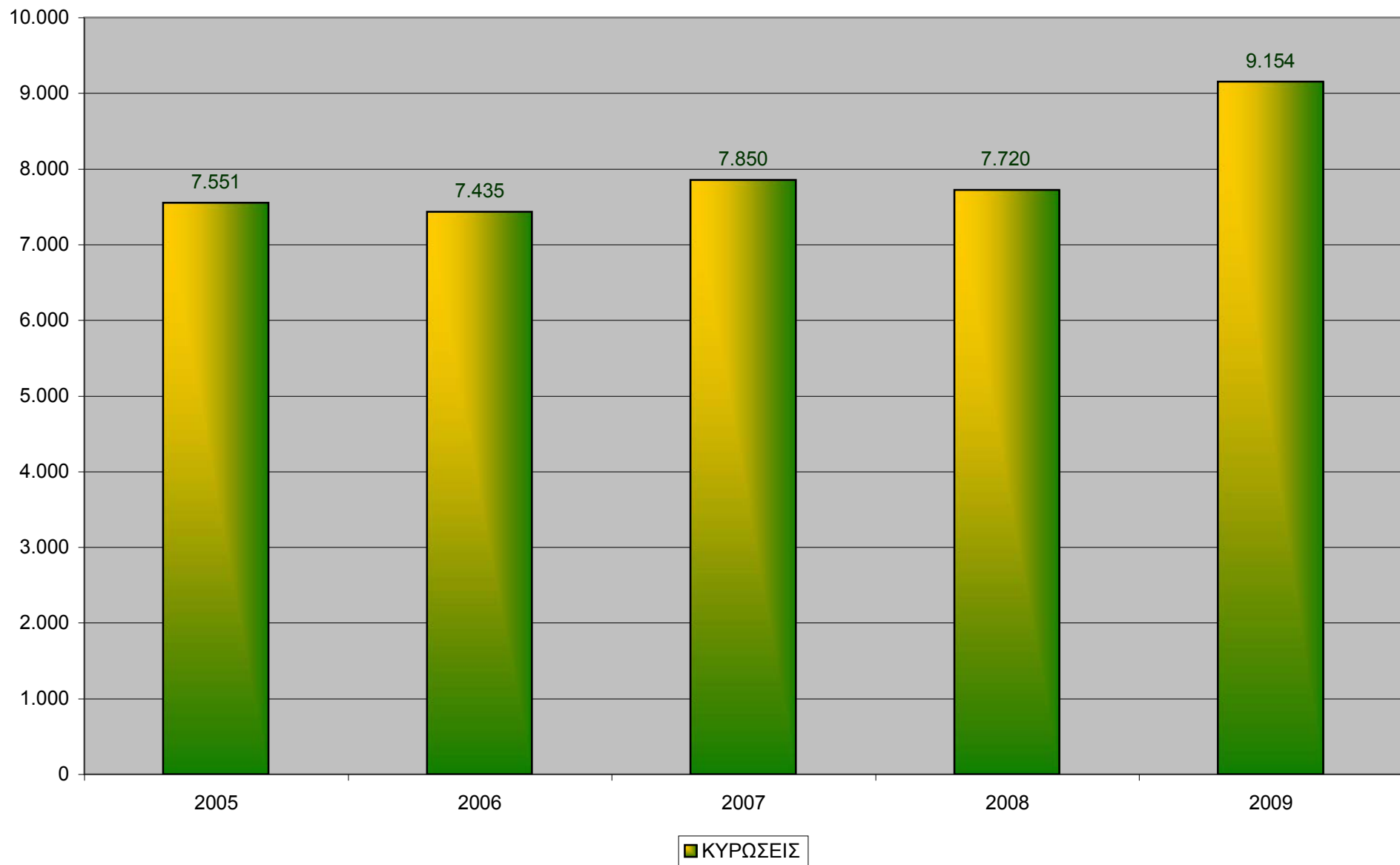

**ΠΙΝΑΚΑΣ Κ12: ΠΡΟΓΡΑΜΜΑΤΙΣΜΟΣ ΕΛΕΓΧΩΝ ΚΟΙΝΩΝΙΚΗΣ ΕΠΙΘΕΩΡΗΣΗΣ
ΓΙΑ ΤΟ ΕΤΟΣ 2010 ΑΝΑ ΚΛΑΔΟ (4 σελίδες)**

ΚΩΔΙΚΟΣ ΚΛΑΔΟΥ (Διψήφια Ταξινόμ)	ΠΕΡΙΓΡΑΦΗ ΚΛΑΔΩΝ ΟΙΚΟΝΟΜΙΚΗΣ ΔΡΑΣΤΗΡΙΟΤΗΤΑΣ (Ανά διψήφιο κωδικό σύμφωνα με ΣΤΑΚΟΔ - 2003)	ΣΥΝΟΛΟ ΑΡΙΘΜΟΥ ΕΛΕΓΧΩΝ & ΕΠΑΝΕΛΕΓΧΩΝ 2009	ΠΟΣΟΣΤΟ ΣΤΟ ΣΥΝΟΛΟ ΤΩΝ ΕΛΕΓΧΩΝ & ΕΠΑΝΕΛΕΓΧΩΝ Ο/ΟΟ	ΠΡΟΓΡ. ΕΛΕΓΧΩΝ 2009	Προγρ. Ελέγχων 2010 Αθήνα	Προγρ. Ελέγχων 2010 Πειραιάς	Προγρ. Ελέγχων 2010 Αν. Αττική	Προγρ. Ελέγχων 2010 Δ.Αττική	Προγρ. Ελέγχων 2010 Αν.Μακεδ.-Θράκη	Προγρ. Ελέγχων 2010 Κεντρ. Μακεδονία	Προγρ. Ελέγχων 2010 Δυτ. Μακεδονία
52	Λιανικό εμπόριο.Επισκευή ειδών Ατομικής και Οικιακής Χρήσης	8.011	285	9.393	1.534	455	312	216	527	1.438	359
55	Ξενοδοχεία και Εστιατόρια	5.862	209	6.874	1.122	333	228	158	386	1.052	263
74	Άλλες επιχειρηματικές δραστηριότητες	2.102	75	2.465	402	119	82	57	138	377	94
60	Χερσαίες και μέσω αγωγών μεταφορές	1.798	64	2.108	344	102	70	48	118	323	81
50	Εμπόριο-συντήρηση-επισκευή οχημάτων-Λιανική πώληση καυσίμων	1.146	41	1.344	219	65	45	31	75	206	51
15	Βιομηχανία Τροφίμων και Ποτών	1.058	38	1.241	203	60	41	28	70	190	47
45	Κατασκευές	1.087	39	1.275	208	62	42	29	72	195	49
51	Χονδρικό εμπόριο & εμπόριο με προμήθεια(εκτός οχημ.και μοτό)	800	28	938	153	45	31	22	53	144	36
65	Χρηματοπιστωτικοί οργανισμοί-Τράπεζες	774	28	908	148	44	30	21	51	139	35
93	Άλλες δραστηριότητες παροχής υπηρεσιών	729	26	855	140	41	28	20	48	131	33
63	Συναφείς με τις μεταφορές δραστηριότητες.Ταξιδιωτικά πρακτορεία	520	19	610	100	30	20	14	34	93	23
28	Κατασκευή μεταλλικών προϊόντων πλην μηχανημάτων	431	15	505	83	24	17	12	28	77	19
85	Υγεία και Κοινωνική μέριμνα	383	14	449	73	22	15	10	25	69	17
80	Εκπαίδευση	335	12	393	64	19	13	9	22	60	15
26	Κατασκευή άλλων προϊόντων από μη μεταλλικά ορυκτά	274	10	321	52	16	11	7	18	49	12
92	Ψυχαγωγικές, πολιτιστικές και αθλητικές δραστηριότητες	274	10	321	52	16	11	7	18	49	12
75	Δημόσια Διοίκηση και Άμυνα.Υποχρεωτική Κοινωνική Ασφάλιση	198	7	232	38	11	8	5	13	36	9
22	Εκδόσεις και Εκτυπώσεις	199	7	233	38	11	8	5	13	36	9
18	Κατασκευή ειδών ένδυσης. Κατεργασία και Βαφή Γουναρικών	175	6	205	34	10	7	5	12	31	8
36	Κατασκευή επίπλων και λοιπές βιομηχανίες μ.α.κ.	182	6	213	35	10	7	5	12	33	8
64	Ταχυδρομεία και Τηλεπικοινωνίες	134	5	157	26	8	5	4	9	24	6
91	Δραστηριότητες οργανώσεων με μέλη μ.α.κ.	132	5	155	25	8	5	4	9	24	6
20	Βιομηχανίες Ξύλου και Φελλού	125	4	147	24	7	5	3	8	22	6
01	Γεωργία, Κτηνοτροφία, Θήρα και συναφείς δραστηριότητες	114	4	134	22	6	4	3	8	20	5
25	Κατασκευή προϊόντων από ελαστικό(καουτσούκ) & πλαστικές ύλες	102	4	120	20	6	4	3	7	18	5
24	Παραγωγή χημικών ουσιών και προϊόντων	92	3	108	18	5	4	2	6	17	4
35	Κατασκευή λοιπού εξοπλισμού μεταφορών	93	3	109	18	5	4	3	6	17	4
66	Ασφαλίσεις και Συνταξιοδοτικά ταμεία	89	3	104	17	5	3	2	6	16	4
71	Ενοίκιαση μηχανημάτων & ειδών ατομικής & οικιακής χρήσης	78	3	91	15	4	3	2	5	14	3
29	Κατασκευή μηχανημάτων και ειδών εξοπλισμού μ.α.κ.	80	3	94	15	5	3	2	5	14	4

**ΠΙΝΑΚΑΣ Κ12: ΠΡΟΓΡΑΜΜΑΤΙΣΜΟΣ ΕΛΕΓΧΩΝ ΚΟΙΝΩΝΙΚΗΣ ΕΠΙΘΕΩΡΗΣΗΣ
ΓΙΑ ΤΟ ΕΤΟΣ 2010 ΑΝΑ ΚΛΑΔΟ (4 σελίδες)**

ΚΩΔΙΚΟΣ ΚΛΑΔΟΥ (Διψήφια Ταξινόμ)	ΠΕΡΙΓΡΑΦΗ ΚΛΑΔΩΝ ΟΙΚΟΝΟΜΙΚΗΣ ΔΡΑΣΤΗΡΙΟΤΗΤΑΣ (Ανά διψήφιο κωδικό σύμφωνα με ΣΤΑΚΟΔ - 2003)	ΣΥΝΟΛΟ ΑΡΙΘΜΟΥ ΕΛΕΓΧΩΝ & ΕΠΑΝΕΛΕΓΧΩΝ 2009	ΠΟΣΟΣΤΟ ΣΤΟ ΣΥΝΟΛΟ ΤΩΝ ΕΛΕΓΧΩΝ & ΕΠΑΝΕΛΕΓΧΩΝ Ο/ΟΟ	ΠΡΟΓΡ. ΕΛΕΓΧΩΝ 2009	Προγρ. Ελέγχων 2010 Αθήνα	Προγρ. Ελέγχων 2010 Πειραιάς	Προγρ. Ελέγχων 2010 Αν. Αττική	Προγρ. Ελέγχων 2010 Δ.Αττική	Προγρ. Ελέγχων 2010 Αν.Μακεδ.-Θράκη	Προγρ. Ελέγχων 2010 Κεντρ. Μακεδονία	Προγρ. Ελέγχων 2010 Δυτ. Μακεδονία
61	Υδάτινες μεταφορές	75	3	88	14	4	3	2	5	13	3
72	Πληροφορική και συναφείς δραστηριότητες	70	2	82	13	4	3	2	5	13	3
17	Παραγωγή Κλωστοϋφαντουργικών Υλών	67	2	79	13	4	3	2	4	12	3
27	Παραγωγή Βασικών Μετάλλων	55	2	64	11	3	2	1	4	10	2
05	Αλιεία, Ιχθυοκαλλιέργεια και συναφείς δραστηριότητες	43	2	50	8	2	2	1	3	8	2
10	Εξόρυξη άνθρακα,λιγνίτη και τύρφης	44	2	52	8	3	2	1	3	8	2
21	Παραγωγή χαρτοπολτού,χαρτιού και προϊόντων από χαρτί	44	2	52	8	3	2	1	3	8	2
40	Παροχή ηλεκτρικού ρεύματος,φυσικού αερίου,ατμού,ζεστού νερού	37	1	43	7	2	1	1	2	7	2
62	Εναέριες μεταφορές	35	1	41	7	2	1	1	2	6	2
41	Συλλογή, καθαρισμός και διανομή νερού	28	1	33	5	2	1	1	2	5	1
31	Κατασκευή ηλεκτρικών μηχανών και συσκευών μ.α.κ.	25	1	29	5	1	1	1	2	4	1
37	Ανακύκλωση	20	1	23	4	1	1	1	1	4	1
23	Παραγωγή οπτάνθρακα (κωκ), προϊόντων διύλισης πετρελαίου	17	1	20	3	1	1	0	1	3	1
19	Κατεργασία και Δέψη δέρματος. Κατασκευή ειδών Ταξιδιού	17	1	20	3	1	1	0	1	3	1
70	Δραστηριότητες σχετικές με ακίνητη περιουσία	15	1	18	3	1	1	0	1	3	1
14	Άλλες εξορυκτικές και λατομικές δραστηριότητες	15	1	18	3	1	1	0	1	3	1
99	Ετερόδοκοι Οργανισμοί και Όργανα	14	0	16	3	1	1	0	1	3	1
13	Εξόρυξη μεταλλούχων μεταλλευμάτων	13	0	15	2	1	1	0	1	2	1
67	Συναφείς χρηματοπιστωτικές δραστηριότητες	13	0	15	2	1	1	0	1	2	1
33	Κατασκευή ιατρικών οργάνων,οπτικών οργάνων-ρολογιών	11	0	13	2	1	0	0	1	2	0
16	Παραγωγή Προϊόντων Καπνού	11	0	13	2	1	0	0	1	2	0
73	Έρευνα και ανάπτυξη	9	0	11	2	1	0	0	1	2	0
95	Δραστηριότητες Νοικοκυριών ως εργοδοτών οικιακού προσωπικού	8	0	9	2	0	0	0	1	1	0
90	Διάθεση λυμάτων και απορριμμάτων	9	0	11	2	1	0	0	1	2	0
34	Κατασκευή αυτοκινήτων και (ημι-)ρυμουλκωμένων οχημάτων	5	0	6	1	0	0	0	0	1	0
30	Κατασκευή μηχανών γραφείου και Η/Υ	2	0	2	0	0	0	0	0	0	0
32	Κατασκευή εξοπλισμού & συσκευών ραδιοφωνίας, TV και επικοινωνίας	2	0	2	0	0	0	0	0	0	0
02	Δασοκομία,Υλοτομία και συναφείς δραστηριότητες	1	0	1	0	0	0	0	0	0	0
ΣΥΝΟΛΑ		28.082	1.000	32.928	5.376	1.596	1.092	756	1.848	5.040	1.260

**ΠΙΝΑΚΑΣ Κ12: ΠΡΟΓΡΑΜΜΑΤΙΣΜΟΣ ΕΛΕΓΧΩΝ ΚΟΙΝΩΝΙΚΗΣ ΕΠΙΘΕΩΡΗΣΗΣ
ΓΙΑ ΤΟ ΕΤΟΣ 2010 ΑΝΑ ΚΛΑΔΟ (4 σελίδες)**

ΚΩΔΙΚΟΣ ΚΛΑΔΟΥ (Διψήφια Ταξινόμ)	ΠΕΡΙΓΡΑΦΗ ΚΛΑΔΩΝ ΟΙΚΟΝΟΜΙΚΗΣ ΔΡΑΣΤΗΡΙΟΤΗΤΑΣ (Ανά διψήφιο κωδικό σύμφωνα με ΣΤΑΚΟΔ - 2003)	Προγρ. Ελέγχων 2010 Ήπειρος	Προγρ. Ελέγχων 2010 Θεσσαλία	Προγρ. Ελέγχων 2010 Ι.Νησιά	Προγρ. Ελέγχων 2010 Σ.Ελλάδα	Προγρ. Ελέγχων 2010 Δ.Ελλάδα	Προγρ. Ελέγχων 2010 Πε/σος	Προγρ. Ελέγχων 2010 Β.Αιγαίο	Προγρ. Ελέγχων 2010 Κυκλάδες	Προγρ. Ελέγχων 2010 Δωδεκά νησα	Προγρ. Ελέγχων 2010 Κρήτη	Προγρ. Ελέγχων ανά κλάδο 2010
52	Λιανικό εμπόριο.Επισκευή ειδών Ατομικής και Οικιακής Χρήσης	503	527	216	551	647	455	312	264	264	431	9.062
55	Ξενοδοχεία και Εστιατόρια	368	386	158	403	473	333	228	193	193	316	6.648
74	Άλλες επιχειρηματικές δραστηριότητες	132	138	57	145	170	119	82	69	69	113	2.438
60	Χερσαίες και μέσω αγωγών μεταφορές	113	118	48	124	145	102	70	59	59	97	2.082
50	Εμπόριο-συντήρηση-επισκευή οχημάτων-Λιανική πώληση καυσίμων	72	75	31	79	93	65	45	38	38	62	1.339
15	Βιομηχανία Τροφίμων και Ποτών	66	70	28	73	85	60	41	35	35	57	1.205
45	Κατασκευές	68	72	29	75	88	62	42	36	36	59	1.268
51	Χονδρικό εμπόριο & εμπόριο με προμήθεια(εκτός οχημ.και μοτό)	50	53	22	55	65	45	31	26	26	43	951
65	Χρηματοπιστωτικοί οργανισμοί-Τράπεζες	49	51	21	53	63	44	30	25	25	42	936
93	Άλλες δραστηριότητες παροχής υπηρεσιών	46	48	20	50	59	41	28	24	24	39	913
63	Συναφείς με τις μεταφορές δραστηριότητες.Ταξιδιωτικά πρακτορεία	33	34	14	36	42	30	20	17	17	28	648
28	Κατασκευή μεταλλικών προϊόντων πλην μηχανημάτων	27	28	12	30	35	24	17	14	14	23	513
85	Υγεία και Κοινωνική μέριμνα	24	25	10	26	31	22	15	13	13	21	516
80	Εκπαίδευση	21	22	9	23	27	19	13	11	11	18	457
26	Κατασκευή άλλων προϊόντων από μη μεταλλικά ορυκτά	17	18	7	19	22	16	11	9	9	15	334
92	Ψυχαγωγικές, πολιτιστικές και αθλητικές δραστηριότητες	17	18	7	19	22	16	11	9	9	15	400
75	Δημόσια Διοίκηση και Άμυνα.Υποχρεωτική Κοινωνική Ασφάλιση	12	13	5	14	16	11	8	7	7	11	298
22	Εκδόσεις και Εκτυπώσεις	13	13	5	14	16	11	8	7	7	11	246
18	Κατασκευή ειδών ένδυσης. Κατεργασία και Βαφή Γουναρικών	11	12	5	12	14	10	7	6	6	9	215
36	Κατασκευή επίπλων και λοιπές βιομηχανίες μ.α.κ.	11	12	5	13	15	10	7	6	6	10	241
64	Ταχυδρομεία και Τηλεπικοινωνίες	8	9	4	9	11	8	5	4	4	7	215
91	Δραστηριότητες οργανώσεων με μέλη μ.α.κ.	8	9	4	9	11	8	5	4	4	7	239
20	Βιομηχανίες Ξύλου και Φελλού	8	8	3	9	10	7	5	4	4	7	161
01	Γεωργία, Κτηνοτροφία, Θήρα και συναφείς δραστηριότητες	7	8	3	8	9	6	4	4	4	6	129
25	Κατασκευή προϊόντων από ελαστικό(καουτσούκ) & πλαστικές ύλες	6	7	3	7	8	6	4	3	3	5	140
24	Παραγωγή χημικών ουσιών και προϊόντων	6	6	2	6	7	5	4	3	3	5	127
35	Κατασκευή λοιπού εξοπλισμού μεταφορών	6	6	3	6	8	5	4	3	3	5	140
66	Ασφαλίσεις και Συνταξιοδοτικά ταμεία	6	6	2	6	7	5	3	3	3	5	166
71	Ενοικίαση μηχανημάτων & ειδών ατομικής & οικιακής χρήσης	5	5	2	5	6	4	3	3	3	4	159
29	Κατασκευή μηχανημάτων και ειδών εξοπλισμού μ.α.κ.	5	5	2	6	6	5	3	3	3	4	119

**ΠΙΝΑΚΑΣ Κ12: ΠΡΟΓΡΑΜΜΑΤΙΣΜΟΣ ΕΛΕΓΧΩΝ ΚΟΙΝΩΝΙΚΗΣ ΕΠΙΘΕΩΡΗΣΗΣ
ΓΙΑ ΤΟ ΕΤΟΣ 2010 ΑΝΑ ΚΛΑΔΟ (4 σελίδες)**

ΚΩΔΙΚΟΣ ΚΛΑΔΟΥ (Διψήφια Ταξινόμηση)	ΠΕΡΙΓΡΑΦΗ ΚΛΑΔΩΝ ΟΙΚΟΝΟΜΙΚΗΣ ΔΡΑΣΤΗΡΙΟΤΗΤΑΣ (Ανά διψήφιο κωδικό σύμφωνα με ΣΤΑΚΟΔ - 2003)	Προγρ. Ελέγχων 2010 Ήπειρος	Προγρ. Ελέγχων 2010 Θεσσαλία	Προγρ. Ελέγχων 2010 Ι.Νησιά	Προγρ. Ελέγχων 2010 Σ.Ελλάδα	Προγρ. Ελέγχων 2010 Δ.Ελλάδα	Προγρ. Ελέγχων 2010 Πε/σος	Προγρ. Ελέγχων 2010 Β.Αιγαίο	Προγρ. Ελέγχων 2010 Κυκλάδες	Προγρ. Ελέγχων 2010 Δωδεκά νησα	Προγρ. Ελέγχων 2010 Κρήτη	Προγρ. Ελέγχων ανά κλάδο 2010
61	Υδάτινες μεταφορές	5	5	2	5	6	4	3	2	2	4	145
72	Πληροφορική και συναφείς δραστηριότητες	4	5	2	5	6	4	3	2	2	4	151
17	Παραγωγή Κλωστοϋφαντουργικών Υλών	4	4	2	5	5	4	3	2	2	4	92
27	Παραγωγή Βασικών Μετάλλων	3	4	1	4	4	3	2	2	2	3	89
05	Αλιεία, Ιχθυοκαλλιέργεια και συναφείς δραστηριότητες	3	3	1	3	3	2	2	1	1	2	53
10	Εξόρυξη άνθρακα,λιγνίτη και τύρφης	3	3	1	3	4	3	2	1	1	2	59
21	Παραγωγή χαρτοπολυτού,χαρτιού και προϊόντων από χαρτί	3	3	1	3	4	3	2	1	1	2	70
40	Παροχή ηλεκτρικού ρεύματος,φυσικού αερίου,ατμού,ζεστού νερού	2	2	1	3	3	2	1	1	1	2	82
62	Εναέριες μεταφορές	2	2	1	2	3	2	1	1	1	2	101
41	Συλλογή, καθαρισμός και διανομή νερού	2	2	1	2	2	2	1	1	1	2	72
31	Κατασκευή ηλεκτρικών μηχανών και συσκευών μ.α.κ.	2	2	1	2	2	1	1	1	1	1	59
37	Ανακύκλωση	1	1	1	1	2	1	1	1	1	1	59
23	Παραγωγή οππάνθρακα (κωκ), προϊόντων διύλισης πετρελαίου	1	1	0	1	1	1	1	1	1	1	42
19	Κατεργασία και Δέψη δέρματος. Κατασκευή ειδών Ταξιδιού	1	1	0	1	1	1	1	1	1	1	38
70	Δραστηριότητες σχετικές με ακίνητη περιουσία	1	1	0	1	1	1	1	0	0	1	87
14	Άλλες εξορυκτικές και λατομικές δραστηριότητες	1	1	0	1	1	1	1	0	0	1	31
99	Ετερόδοκοι Οργανισμοί και Όργανα	1	1	0	1	1	1	1	0	0	1	115
13	Εξόρυξη μεταλλούχων μεταλλευμάτων	1	1	0	1	1	1	1	0	0	1	28
67	Συναφείς χρηματοπιστωτικές δραστηριότητες	1	1	0	1	1	1	1	0	0	1	82
33	Κατασκευή ιατρικών οργάνων,οπτικών οργάνων-ρολογιών	1	1	0	1	1	1	0	0	0	1	45
16	Παραγωγή Προϊόντων Καπνού	1	1	0	1	1	1	0	0	0	1	28
73	Έρευνα και ανάπτυξη	1	1	0	1	1	1	0	0	0	0	83
95	Δραστηριότητες Νοικοκυριών ως εργοδοτών οικιακού προσωπικού	1	1	0	1	1	0	0	0	0	0	104
90	Διάθεση λυμάτων και απορριμμάτων	1	1	0	1	1	1	0	0	0	0	100
34	Κατασκευή αυτοκινήτων και (ημι-)ρυμουλκούμενων οχημάτων	0	0	0	0	0	0	0	0	0	0	40
30	Κατασκευή μηχανών γραφείου και Η/Υ	0	0	0	0	0	0	0	0	0	0	32
32	Κατασκευή εξοπλισμού & συσκευών ραδιοφωνίας, TV και επικοινωνίας	0	0	0	0	0	0	0	0	0	0	34
02	Δασοκομία,Υλοτομία και συναφείς δραστηριότητες	0	0	0	0	0	0	0	0	0	0	3
ΣΥΝΟΛΑ		1.764	1.848	756	1.932	2.268	1.596	1.092	924	924	1.512	31.584

**ΠΙΝΑΚΑΣ Κ13: ΠΡΟΓΡΑΜΜΑΤΙΣΜΟΣ ΕΛΕΓΧΩΝ ΚΟΙΝΩΝΙΚΗΣ ΕΠΙΘΕΩΡΗΣΗΣ
ΓΙΑ ΤΟ ΕΤΟΣ 2010 ΑΝΑ ΤΜΗΜΑ (2 σελίδες)**

Δ/ΝΣΗ ΚΟΙΝΩΝΙΚΗΣ ΕΠΙΘΕΩΡΗΣΗΣ ΑΝΑΤΟΛ. ΜΑΚΕΔΟΝΙΑΣ - ΘΡΑΚΗΣ		Υπηρ. Κοινωνικοί Επιθεωρητές	ΕΛΕΓΧΟΙ
1	ΤΜ. ΔΙΕΥΘΥΝΣΗΣ	2	168
2	ΤΜ. ΡΟΔΟΠΗΣ	3	252
3	ΤΜ. ΔΡΑΜΑΣ	5	420
4	ΤΜ. ΕΒΡΟΥ	4	336
5	ΤΜ. ΚΑΒΑΛΑΣ	6	504
6	ΤΜ. ΞΑΝΘΗΣ	2	168
ΣΥΝΟΛΟ		22	1.848

Δ/ΝΣΗ ΚΟΙΝΩΝΙΚΗΣ ΕΠΙΘΕΩΡΗΣΗΣ ΘΕΣΣΑΛΙΑΣ		Υπηρ. Κοινωνικοί Επιθεωρητές	ΕΛΕΓΧΟΙ
1	ΤΜ. ΔΙΕΥΘΥΝΣΗΣ	4	336
2	ΤΜ. ΛΑΡΙΣΑΣ	6	504
3	ΤΜ. ΚΑΡΔΙΤΣΑΣ	1	84
4	ΤΜ. ΜΑΓΝΗΣΙΑΣ	7	588
5	ΤΜ. ΤΡΙΚΑΛΩΝ	4	336
ΣΥΝΟΛΟ		22	1.848

Δ/ΝΣΗ ΚΟΙΝΩΝΙΚΗΣ ΕΠΙΘΕΩΡΗΣΗΣ ΚΕΝΤΡΙΚΗΣ ΜΑΚΕΔΟΝΙΑΣ		Υπηρ. Κοινωνικοί Επιθεωρητές	ΕΛΕΓΧΟΙ
1	ΤΜ. ΔΙΕΥΘΥΝΣΗΣ	6	504
2	ΤΜ. ΑΝ. ΤΟΜ. ΘΕΣ/ΝΙ	8	672
3	ΤΜ. ΔΥΤ. ΤΟΜ. ΘΕΣ/ΝΙ	6	504
4	ΤΜ. ΚΕΝ. ΤΟΜ. ΘΕΣ/ΝΙ	6	504
5	ΤΜ. ΣΙΝΔΟΥ	8	672
6	ΤΜ. ΗΜΑΘΙΑΣ	6	504
7	ΤΜ. ΚΙΛΚΙΣ	3	252
8	ΤΜ. ΠΕΛΛΑΣ	5	420
9	ΤΜ. ΠΙΕΡΙΑΣ	4	336
10	ΤΜ. ΣΕΡΡΩΝ	5	420
11	ΤΜ. ΧΑΛΚΙΔΙΚΗΣ	3	252
ΣΥΝΟΛΟ		60	5.040

Δ/ΝΣΗ ΚΟΙΝΩΝΙΚΗΣ ΕΠΙΘΕΩΡΗΣΗΣ ΙΟΝΙΩΝ ΝΗΣΩΝ		Υπηρ. Κοινωνικοί Επιθεωρητές	ΕΛΕΓΧΟΙ
1	ΤΜ. ΔΙΕΥΘΥΝΣΗΣ	2	168
2	ΤΜ. ΚΕΡΚΥΡΑΣ	1	84
3	ΤΜ. ΖΑΚΥΝΘΟΥ	2	168
4	ΤΜ. ΚΕΦΑΛΛΗΝ.&ΙΘΑΚΗΣ	1	84
5	ΤΜ. ΛΕΥΚΑΔΑΣ	3	252
ΣΥΝΟΛΟ		9	756

Δ/ΝΣΗ ΚΟΙΝΩΝΙΚΗΣ ΕΠΙΘΕΩΡΗΣΗΣ ΔΥΤΙΚΗΣ ΕΛΛΑΔΑΣ		Υπηρ. Κοινωνικοί Επιθεωρητές	ΕΛΕΓΧΟΙ
1	ΤΜ. ΔΙΕΥΘΥΝΣΗΣ	5	420
2	ΤΜ. ΑΧΑΪΑΣ	6	504
3	ΤΜ. ΑΙΤΩΛΟΑΚΑΡΝΑΝΙΑΣ	5	420
4	ΤΜ. ΗΛΕΙΑΣ	6	504
5	ΤΜ. ΑΓΡΙΝΙΟΥ	5	420
ΣΥΝΟΛΟ		27	2.268

Δ/ΝΣΗ ΚΟΙΝΩΝΙΚΗΣ ΕΠΙΘΕΩΡΗΣΗΣ ΔΥΤΙΚΗΣ ΜΑΚΕΔΟΝΙΑΣ		Υπηρ. Κοινωνικοί Επιθεωρητές	ΕΛΕΓΧΟΙ
1	ΤΜ. ΔΙΕΥΘΥΝΣΗΣ	4	336
2	ΤΜ. ΠΤΟΛΕΜΑΪΔΑΣ	1	84
3	ΤΜ. ΚΟΖΑΝΗΣ	4	336
4	ΤΜ. ΓΡΕΒΕΝΩΝ	2	168
5	ΤΜ. ΚΑΣΤΟΡΙΑΣ	2	168
6	ΤΜ. ΦΛΩΡΙΝΑΣ	2	168
ΣΥΝΟΛΟ		15	1.260

Δ/ΝΣΗ ΚΟΙΝΩΝΙΚΗΣ ΕΠΙΘΕΩΡΗΣΗΣ ΣΤΕΡΕΑΣ ΕΛΛΑΔΑΣ		Υπηρ. Κοινωνικοί Επιθεωρητές	ΕΛΕΓΧΟΙ
1	ΤΜ. ΔΙΕΥΘΥΝΣΗΣ	4	336
2	ΤΜ. ΦΘΙΩΤΙΔΑΣ	4	336
3	ΤΜ. ΒΟΙΩΤΙΑΣ	2	168
4	ΤΜ. ΕΥΒΟΙΑΣ	6	504
5	ΤΜ. ΕΥΡΥΤΑΝΙΑΣ	2	168
6	ΤΜ. ΘΗΒΑΣ	4	336
7	ΤΜ. ΦΩΚΙΔΑΣ	1	84
ΣΥΝΟΛΟ		23	1.932

Δ/ΝΣΗ ΚΟΙΝΩΝΙΚΗΣ ΕΠΙΘΕΩΡΗΣΗΣ ΔΥΤΙΚΗΣ ΑΤΤΙΚΗΣ		Υπηρ. Κοινωνικοί Επιθεωρητές	ΕΛΕΓΧΟΙ
1	ΤΜ. ΔΙΕΥΘΥΝΣΗΣ	2	168
2	ΤΜ. ΕΛΕΥΣΙΝΑΣ	6	504
3	ΤΜ. ΑΝΩ ΛΙΟΣΙΩΝ	2	84
ΣΥΝΟΛΟ		10	756

Δ/ΝΣΗ ΚΟΙΝΩΝΙΚΗΣ ΕΠΙΘΕΩΡΗΣΗΣ ΠΕΛΟΠΟΝΝΗΣΟΥ		Υπηρ. Κοινωνικοί Επιθεωρητές	ΕΛΕΓΧΟΙ
1	ΤΜ. ΔΙΕΥΘΥΝΣΗΣ	5	420
2	ΤΜ. ΑΡΚΑΔΙΑΣ	1	84
3	ΤΜ. ΑΡΓΟΛΙΔΑΣ	4	336
4	ΤΜ. ΚΟΡΙΝΘΟΥ	3	252
5	ΤΜ. ΛΑΚΩΝΙΑΣ	2	168
6	ΤΜ. ΜΕΣΣΗΝΙΑΣ	4	336
ΣΥΝΟΛΟ		19	1.596

**ΠΙΝΑΚΑΣ Κ13: ΠΡΟΓΡΑΜΜΑΤΙΣΜΟΣ ΕΛΕΓΧΩΝ ΚΟΙΝΩΝΙΚΗΣ ΕΠΙΘΕΩΡΗΣΗΣ
ΓΙΑ ΤΟ ΕΤΟΣ 2010 ΑΝΑ ΤΜΗΜΑ (2 σελίδες)**

Δ/ΝΣΗ ΚΟΙΝΩΝΙΚΗΣ ΕΠΙΘΕΩΡΗΣΗΣ ΒΟΡΕΙΟΥ ΑΙΓΑΙΟΥ		Υπηρ. Κοινωνικοί Επιθεωρητές	ΕΛΕΓΧΟΙ
1	ΤΜ. ΔΙΕΥΘΥΝΣΗΣ	3	252
2	ΤΜ. ΛΕΣΒΟΥ	5	420
3	ΤΜ. ΣΑΜΟΥ	2	168
4	ΤΜ. ΧΙΟΥ	3	252
ΣΥΝΟΛΟ		13	1.092

Δ/ΝΣΗ ΚΟΙΝΩΝΙΚΗΣ ΕΠΙΘΕΩΡΗΣΗΣ ΑΝΑΤΟΛΙΚΗΣ ΑΤΤΙΚΗΣ		Υπηρ. Κοινωνικοί Επιθεωρητές	ΕΛΕΓΧΟΙ
1	ΤΜ. ΔΙΕΥΘΥΝΣΗΣ	4	336
2	ΤΜ. ΠΑΛΛΗΝΗΣ	2	168
3	ΤΜ. ΑΝΟΙΞΗΣ	4	336
4	ΤΜ. ΛΑΥΡΙΟΥ	3	252
ΣΥΝΟΛΟ		13	1.092

Δ/ΝΣΗ ΚΟΙΝΩΝΙΚΗΣ ΕΠΙΘΕΩΡΗΣΗΣ ΚΡΗΤΗΣ		Υπηρ. Κοινωνικοί Επιθεωρητές	ΕΛΕΓΧΟΙ
1	ΤΜ. ΔΙΕΥΘΥΝΣΗΣ	5	420
2	ΤΜ. ΗΡΑΚΛΕΙΟΥ	4	336
3	ΤΜ. ΛΑΣΙΘΙΟΥ	2	168
4	ΤΜ. ΡΕΘΥΜΝΟΥ	3	252
5	ΤΜ. ΧΑΝΙΩΝ	4	336
ΣΥΝΟΛΟ		18	1.512

Δ/ΝΣΗ ΚΟΙΝΩΝΙΚΗΣ ΕΠΙΘΕΩΡΗΣΗΣ ΗΠΕΙΡΟΥ		Υπηρ. Κοινωνικοί Επιθεωρητές	ΕΛΕΓΧΟΙ
1	ΤΜ. ΔΙΕΥΘΥΝΣΗΣ	3	252
2	ΤΜ. ΙΩΑΝΝΙΝΩΝ	5	420
3	ΤΜ. ΑΡΤΑΣ	6	504
4	ΤΜ. ΘΕΣΠΡΩΤΙΑΣ	3	252
5	ΤΜ. ΠΡΕΒΕΖΑΣ	4	336
ΣΥΝΟΛΟ		21	1.764

Δ/ΝΣΗ ΚΟΙΝΩΝΙΚΗΣ ΕΠΙΘΕΩΡΗΣΗΣ ΔΩΔΕΚΑΝΗΣΟΥ		Υπηρ. Κοινωνικοί Επιθεωρητές	ΕΛΕΓΧΟΙ
1	ΤΜ. ΔΙΕΥΘΥΝΣΗΣ	0	0
2	ΤΜ. ΡΟΔΟΥ	5	420
3	ΤΜ. ΚΩ	3	252
4	ΤΜ. ΚΑΛΥΜΝΟΥ	2	168
5	ΤΜ. ΚΑΡΠΑΘΟΥ	1	84
ΣΥΝΟΛΟ		11	924

Δ/ΝΣΗ ΚΟΙΝΩΝΙΚΗΣ ΕΠΙΘΕΩΡΗΣΗΣ ΑΘΗΝΩΝ		Υπηρ. Κοινωνικοί Επιθεωρητές	ΕΛΕΓΧΟΙ
1	ΤΜ. ΔΙΕΥΘΥΝΣΗΣ	5	420
2	ΤΜ. ΑΓ. ΑΝΑΡΓΥΡΩΝ	4	336
3	ΤΜ. ΑΓ. ΠΑΡΑΣΚΕΥΗΣ	6	504
4	ΤΜ. ΑΝΑΤ. ΤΟΜ. ΑΘΗΝΩΝ	13	1.092
5	ΤΜ. ΔΥΤ. ΤΟΜ. ΑΘΗΝΩΝ	8	672
6	ΤΜ. ΓΛΥΦΑΔΑΣ	5	420
7	ΤΜ. ΔΑΦΝΗΣ	3	252
8	ΤΜ. ΚΑΛΛΙΘΕΑΣ	7	588
9	ΤΜ. Ν. ΙΩΝΙΑΣ	6	504
10	ΤΜ. ΠΕΡΙΣΤΕΡΙΟΥ	7	588
ΣΥΝΟΛΟ		64	5.376

Δ/ΝΣΗ ΚΟΙΝΩΝΙΚΗΣ ΕΠΙΘΕΩΡΗΣΗΣ ΚΥΚΛΑΔΩΝ		Υπηρ. Κοινωνικοί Επιθεωρητές	ΕΛΕΓΧΟΙ
1	ΤΜ. ΔΙΕΥΘΥΝΣΗΣ	1	84
2	ΤΜ. ΣΥΡΟΥ	3	252
3	ΤΜ. ΑΝΔΡΟΥ	2	168
4	ΤΜ. ΘΗΡΑΣ	2	168
5	ΤΜ. ΜΗΛΟΥ	1	84
6	ΤΜ. ΝΑΞΟΥ	2	168
ΣΥΝΟΛΟ		11	924

Δ/ΝΣΗ ΚΟΙΝΩΝΙΚΗΣ ΕΠΙΘΕΩΡΗΣΗΣ ΠΕΙΡΑΙΑ		Υπηρ. Κοινωνικοί Επιθεωρητές	ΕΛΕΓΧΟΙ
1	ΤΜ. ΔΙΕΥΘΥΝΣΗΣ	5	420
2	ΤΜ. ΚΕΝ. ΤΟΜ. ΠΕΙΡΑΙΑ	5	420
3	ΤΜ. ΝΟΤ. ΤΟΜ. ΠΕΙΡΑΙΑ	5	420
4	ΤΜ. ΝΙΚΑΙΑΣ	4	336
ΣΥΝΟΛΟ		19	1.596

ΠΙΝΑΚΑΣ Κ14: ΠΡΟΓΡΑΜΜΑΤΙΣΜΟΣ ΕΛΕΓΧΩΝ ΑΝΑ ΔΙΕΥΘΥΝΣΗ ΚΟΙΝΩΝΙΚΗΣ ΕΠΙΘΕΩΡΗΣΗΣ ΓΙΑ ΤΟ ΕΤΟΣ 2010

ΠΡΟΓΡΑΜΜΑΤΙΣΜΟΣ ΕΛΕΓΧΩΝ ΑΝΑ Δ/ΝΣΗ ΕΤΟΥΣ 2010			
Α/Α	ΔΙΕΥΘΥΝΣΕΙΣ	ΥΠΗΡ. ΚΟΙΝΩΝΙΚΟΙ ΕΠΙΘΕΩΡΗΤΕΣ	ΕΛΕΓΧΟΙ
1	ΑΘΗΝΩΝ	64	5.376
2	ΠΕΙΡΑΙΑ	19	1.596
3	ΑΝΑΤΟΛΙΚΗΣ ΑΤΤΙΚΗΣ	13	1.092
4	ΔΥΤΙΚΗΣ ΑΤΤΙΚΗΣ	10	840
5	ΑΝΑΤΟΛΙΚΗΣ ΜΑΚΕΔΟΝΙΑΣ & ΘΡΑΚΗΣ	22	1.848
6	ΚΕΝΤΡΙΚΗΣ ΜΑΚΕΔΟΝΙΑΣ	60	5.040
7	ΔΥΤΙΚΗΣ ΜΑΚΕΔΟΝΙΑΣ	15	1.260
8	ΗΠΕΙΡΟΥ	21	1.764
9	ΘΕΣΣΑΛΙΑΣ	22	1.848
10	ΙΟΝΙΩΝ ΝΗΣΩΝ	9	756
11	ΣΤΕΡΕΑΣ ΕΛΛΑΔΟΣ	22	1.848
12	ΔΥΤΙΚΗΣ ΕΛΛΑΔΟΣ	27	2.268
13	ΠΕΛΟΠΟΝΝΗΣΟΥ	19	1.596
14	ΒΟΡΕΙΟΥ ΑΙΓΑΙΟΥ	13	1.092
15	ΚΥΚΛΑΔΩΝ	11	924
16	ΔΩΔΕΚΑΝΗΣΩΝ	11	924
17	ΚΡΗΤΗΣ	18	1.512
ΣΥΝΟΛΟ		376	31.584

ΠΡΟΫΠΟΛΟΓΙΣΜΟΣ ΕΛΕΓΧΩΝ=
36.876:439 = 84 έλεγχοι/υπάλληλο

ΠΡΟΫΠΟΛΟΓΙΣΜΟΣ ΕΛΕΓΧΩΝ=
31.584:377 = 84 έλεγχοι/υπάλληλο

Μηνιαία απόδοση Επιθεωρητή =
84/12=7 έλεγχοι/επιθ./μήνα

ΣΗΜΕΙΩΣΗ: Στον προαναφερόμενο αριθμητικό προσδιορισμό και προγραμματισμό ελέγχων, λήφθηκε υπόψη ο αριθμός των ενεργών Κοινωνικών Επιθεωρητών, **εξαιρουμένων αυτών που βρίσκονται σε μακροχρόνια άδεια (εγκυμοσύνης, λοχείας, ανατροφής τέκνου, εκπαιδευτικής, κ.λ.π.)**

ΣΤΑΤΙΣΤΙΚΑ ΣΤΟΙΧΕΙΑ ΕΤΟΥΣ 2009

ΠΙΝΑΚΑΣ Κ15: ΕΛΕΓΧΟΙ, ΚΥΡΩΣΕΙΣ ΚΑΙ ΕΡΓΑΤΙΚΕΣ ΔΙΑΦΟΡΕΣ ΠΟΥ ΠΡΑΓΜΑΤΟΠΟΙΗΘΗΚΑΝ ΑΠΟ ΤΙΣ ΥΠΗΡΕΣΙΕΣ ΚΟΙΝΩΝΙΚΗΣ ΕΠΙΘΕΩΡΗΣΗΣ ΚΑΤΑ ΤΟ ΤΕΛΕΥΤΑΙΟ ΤΡΙΜΗΝΟ ΤΟΥ 2009

ΔΙΕΥΘΥΝΣΗ ΚΟΙΝΩΝΙΚΗΣ ΕΠΙΘΕΩΡΗΣΗΣ	ΥΠΗΡΕΤΟΥΝΤΕΣ ΚΟΙΝΩΝΙΚΟΙ ΕΠΙΘΕΩΡΗΤΕΣ	ΣΥΝΟΛΙΚΟΣ ΑΡΙΘΜΟΣ ΕΛΕΓΧΩΝ ΚΑΙ ΕΠΑΝΕΛΕΓΧΩΝ	ΚΥΡΩΣΕΙΣ					ΕΡΓΑΤΙΚΕΣ ΔΙΑΦΟΡΕΣ		
			ΜΗΝΥΤΗΡΙΕΣ ΑΝΑΦΟΡΕΣ	ΜΗΝΥΣΕΙΣ	ΠΡΟΣΤΙΜΑ			ΣΥΝΟΛΙΚΟΣ ΑΡΙΘΜΟΣ	ΕΠΙΛΥΘΕΙΣΕΣ	ΚΑΤΑΒΛΗΘΕΝΤΑ ΧΡΗΜΑΤΙΚΑ ΠΟΣΑ (€)
					ΕΙΣΗΓΗΘΕΝΤΑ	ΕΠΙΒΛΗΘΕΝΤΑ	ΕΠΙΒΛΗΘΕΝΤΑ ΠΟΣΑ			
ΑΝΑΤ.ΜΑΚΕΔΟΝΙΑΣ & ΘΡΑΚΗΣ	22	434	43	27	85	76	121.500	192	116	252.848,00
ΚΕΝΤΡΙΚΗΣ ΜΑΚΕΔΟΝΙΑΣ	61	1.083	22	205	176	180	229.100	716	368	757.372,31
ΔΥΤΙΚΗΣ ΜΑΚΕΔΟΝΙΑΣ	14	280	0	13	29	40	128.000	53	23	62.567,81
ΗΠΕΙΡΟΥ	19	502	12	13	82	55	52.352	116	67	211.247,00
ΘΕΣΣΑΛΙΑΣ	25	572	0	61	42	40	62.000	231	85	192.304,32
ΙΟΝΙΩΝ ΝΗΣΩΝ	9	197	10	9	64	71	115.000	119	31	50.406,44
ΔΥΤΙΚΗΣ ΕΛΛΑΔΑΣ	28	441	32	18	118	118	173.000	143	59	92.241,93
ΣΤΕΡΕΑΣ ΕΛΛΑΔΑΣ	22	426	3	48	111	107	466.000	244	124	284.222,27
ΠΕΛΟΠΟΝΝΗΣΟΥ	21	319	24	13	64	50	131.000	170	74	253.827,93
ΑΘΗΝΩΝ	70	983	276	9	158	468	948.000	1.847	857	1.695.562,71
ΠΕΙΡΑΙΑ	23	403	22	5	74	123	231.100	316	136	245.791,72
ΑΝΑΤΟΛΙΚΗΣ ΑΤΤΙΚΗΣ	14	220	69	1	51	92	177.000	375	158	358.495,80
ΔΥΤΙΚΗΣ ΑΤΤΙΚΗΣ	9	117	11	1	32	23	108.500	128	60	57.474,00
ΒΟΡΕΙΟΥ ΑΙΓΑΙΟΥ	13	278	2	5	33	49	45.500	56	35	122.060,23
ΚΥΚΛΑΔΩΝ	11	81	2	0	34	86	86.000	75	37	53.701,03
ΔΩΔΕΚΑΝΗΣΩΝ	10	56	3	21	2	1	8.000	210	147	305.882,00
ΚΡΗΤΗΣ	21	454	1	31	124	172	441.300	324	191	325.723,58
ΣΥΝΟΛΟ	392	6.846	532	480	1.279	1.751	3.523.352	5.315	2.568	5.321.729,08

ΠΑΡΑΡΤΗΜΑ ΙΙ

ΤΥΠΟΠΟΙΗΜΕΝΟ ΕΝΤΥΠΟ ΑΝΑΦΟΡΑΣ ΟΔΙΚΩΝ ΜΕΤΑΦΟΡΩΝ

για την εφαρμογή από τα κράτη μέλη
του κανονισμού (ΕΚ) αριθ. 561/2006, του κανονισμού (ΕΟΚ) αριθ. 3821/85 και της
οδηγίας 2002/15/ΕΚ σύμφωνα με το άρθρο 17 του κανονισμού (ΕΚ) αριθ. 561/2006 και
με το άρθρο 13 της οδηγίας 2002/15/ΕΚ

1. **ΚΡΑΤΟΣ ΜΕΛΟΣ: ΕΛΛΑΔΑ**

2. **ΧΡΟΝΙΚΗ ΠΕΡΙΟΔΟΣ ΑΝΑΦΟΡΑΣ:**

(Άρθρο 17 του κανονισμού (ΕΚ) αριθ. 561/2006)

Από (ημερομηνία): 01/01/2007

Έως (ημερομηνία): 31/12/2008

3. **ΥΠΟΛΟΓΙΣΜΟΣ ΕΛΑΧΙΣΤΩΝ ΔΙΕΝΕΡΓΟΥΜΕΝΩΝ ΕΛΕΓΧΩΝ**

(άρθρο 2 της οδηγίας 2006/22/ΕΚ)

α)	Αριθμός ημερών εργασίας ανά οδηγό κατά τη χρονική περίοδο αναφοράς	2007: 220 2008: 220
β)	Συνολικός αριθμός οχημάτων υπαγόμενων στον κανονισμό (ΕΚ) αριθ. 561/2006	263.112
γ)	Συνολικός αριθμός ημερών εργασίας [α] χ [β]]	2007: 57.884.640 2008: 57.884.640
δ)	Ελάχιστοι έλεγχοι [2% του γ] από την 1η Ιανουαρίου 2008, 3% από την 1η Ιανουαρίου 2010	2007:578.846 2008:1.157.693

4. **ΕΛΕΓΧΟΙ ΚΑΘ'ΟΔΟΝ**

4.1. **Αριθμός οδηγών που ελέγχθηκαν καθοδόν ανά χώρα ταξινόμησης και κύριο τύπο μεταφοράς**

Κύριος τύπος μεταφοράς	ΕΕ/ΕΟΧ/Ελβετία		Τρίτες χώρες
	Υπήκοοι	Μη υπήκοοι	
Μεταφορά επιβατών	723	17	10
Μεταφορά εμπορευμάτων	1660	64	24
ΣΥΝΟΛΟ	2383	81	34

4.2. Αριθμός οχημάτων που ελέγχθηκαν καθοδόν ανά χώρα ταξινόμησης και κύριο τύπο μεταφοράς:

Τύπος οδού	A	B	BG	CY	CZ	D	DK	E	EST	F	FIN	GB	GR	HU	I	IRL
Αυτοκινητόδρομος			3		3								614	1		
Εθνική οδός					3								1323			
Δευτερεύουσα οδός		2		2									313	2	3	
Τύπος οδού	LT	LV	M	NL	P	PL	RO	S	SK	SLO	FL	IS	NO	CH	Λοιπές	Σύνολο
Αυτοκινητόδρομος																
Εθνική οδός						3	9								31	
Δευτερεύουσα οδός																

4.3. Αριθμός οχημάτων που ελέγχθηκαν καθοδόν ανά τύπο ταχογράφου

Τύπος ταχογράφου	ΕΕ/ΕΟΧ/Ελβετία		Τρίτες χώρες
	Υπήκοοι	Μη υπήκοοι	
Αναλογικός	1550	24	34
Ψηφιακός	20	2	
ΣΥΝΟΛΟ	1570	26	34

Εάν το επιτρέπουν οι εθνικές στατιστικές, παρακαλείσθε να συμπληρώσετε τον κάτωθι πίνακα με τα ακριβή στοιχεία των οχημάτων που διαθέτουν ψηφιακό ταχογράφο.

α) Αριθμός οχημάτων που διαθέτουν ψηφιακό ταχογράφο	
β) Ποσοστό οχημάτων που διαθέτουν ψηφιακό ταχογράφο επί του συνόλου των οχημάτων που υπάγονται στους κανονισμούς	

4.4. Αριθμός ημερών εργασίας που ελέγχθηκαν καθοδόν ανά κύριο τύπο μεταφοράς και χώρα ταξινόμησης

Κύριος τύπος μεταφοράς	ΕΕ/ΕΟΧ/Ελβετία		Τρίτες χώρες
	Υπήκοοι	Μη υπήκοοι	
Μεταφορά επιβατών	4621	62	51
Μεταφορά εμπορευμάτων	9146	37	136
ΣΥΝΟΛΟ	13767	99	187

4.5. ΠΑΡΑΒΑΣΕΙΣ - αριθμός και τύπος παραβάσεων που διαπιστώθηκαν καθοδόν

(Κ - παραβίαση του κανονισμού (ΕΚ) αριθ. 561/2006, Ο - παραβίαση της οδηγίας 2006/22/ΕΚ)

Άρθρο	Τύπος παράβασης	Μεταφορά επιβατών			Μεταφορά εμπορευμάτων		
		ΕΕ/ΕΟΧ/Ελβετία		Τρίτες χώρες	ΕΕ/ΕΟΧ/Ελβετία		Τρίτες χώρες
		Υπήκοοι	Μη Υπήκοοι		Υπήκοοι	Μη υπήκοοι	
Κ6	Χρόνος οδήγησης - ημερήσιο όριο - εβδομαδιαίο όριο - όριο δεκαπενθημέρου	109	5	4	432	3	5
Κ6	Έλλειψη ιστορικού για άλλες εργασίες ή/και διαθεσιμότητα	6					
Κ7	Διαλείμματα κατά την οδήγηση (οδήγηση άνω των 4,5 ωρών χωρίς διάλειμμα ή με πολύ μικρό διάλειμμα)	2			2		
Κ8	Περίοδοι ανάπαυσης - ελάχιστη ημερήσια - ελάχιστη εβδομαδιαία	36			59		
Κ 10 & 26	Στοιχεία χρόνου οδήγησης: - 1 έτος για τη διατήρηση των δεδομένων - φύλλα καταγραφής των προηγούμενων 28 ημερών Στοιχεία χρόνου εργασίας:	6		10	13		
Ο ΠΑΡΑΡ Τ. Ι	Συσκευή καταγραφής: - εσφαλμένη λειτουργία - επέμβαση ή παραποίηση της συσκευής καταγραφής						

5. ΕΛΕΓΧΟΙ ΣΤΙΣ ΕΓΚΑΤΑΣΤΑΣΕΙΣ ΤΗΣ ΕΠΙΧΕΙΡΗΣΗΣ

5.1. Αριθμός οδηγών που ελέγχθηκαν και αριθμός ημερών εργασίας που ελέγχθηκαν στις εγκαταστάσεις της επιχείρησης

Τύπος μεταφοράς	Αριθμός οδηγών που ελέγχθηκαν	Συνολικός αριθμός ημερών εργασίας που ελέγχθηκαν
<i>I. Τοπολογία</i>		
Μεταφορά επιβατών	552	48382
Μεταφορά εμπορευμάτων	1453	91976
<i>II. Τοπολογία</i>		
Μεταφορά για λογαριασμό άλλου	813	71368
Μεταφορά για ίδιο λογαριασμό	285	24315

5.2. ΠΑΡΑΒΑΣΕΙΣ - αριθμός και τύπος παραβάσεων που διαπιστώθηκαν στις εγκαταστάσεις της επιχείρησης

(Κ - παραβίαση του κανονισμού (ΕΚ) αριθ. 561/2006, Ο - παραβίαση της οδηγίας 2006/22/ΕΚ)

Άρθρο	Τύπος παράβασης	Μεταφορά επιβατών	Μεταφορά εμπορευμάτων
K6	Χρόνος οδήγησης: - ημερήσιο όριο - εβδομαδιαίο όριο - όριο δεκαπενθημέρου	36	239
K6	Έλλειψη ιστορικού για άλλες εργασίες ή/και διαθεσιμότητα		
K7	Διαλείμματα κατά την οδήγηση (οδήγηση άνω των 4,5 ωρών χωρίς διάλειμμα ή με πολύ μικρό διάλειμμα)	2	4
K8	Περίοδοι ανάπαυσης: - ελάχιστη ημερήσια - ελάχιστη εβδομαδιαία	16	10
K 10 & 26	Στοιχεία χρόνου οδήγησης: - 1 έτος για τη διατήρηση των δεδομένων - φύλλα καταγραφής των προηγούμενων 28 ημερών		33
Ο ΠΑΡΑΡΤ . I	Συσκευή καταγραφής: - εσφαλμένη λειτουργία - επέμβαση ή παραποίηση της συσκευής καταγραφής		

5.3 Αριθμός επιχειρήσεων και οδηγών που ελέγχθηκαν στις εγκαταστάσεις της επιχείρησης ανάλογα με το μέγεθος του στόλου της

Μέγεθος στόλου	Αριθμός επιχειρήσεων που ελέγχθηκαν	Αριθμός οδηγών που ελέγχθηκαν	Αριθμός παραβάσεων που διαπιστώθηκαν
1	450	554	19
2-5	214	468	200
6-10	34	119	30
11-20	8	78	22
21-50	7	14	3
51-200	22	249	39
201-500			
Άνω των 500			

6. ΕΘΝΙΚΗ ΙΚΑΝΟΤΗΤΑ ΕΠΙΒΟΛΗΣ

α) Αριθμός ελεγκτών που συμμετείχαν σε ελέγχους καθοδόν και στις εγκαταστάσεις επιχειρήσεων	88
β) Αριθμός ελεγκτών εκπαιδευμένων να αναλύουν τα δεδομένα των ψηφιακών ταχογράφων, τόσο καθοδόν όσο και στις εγκαταστάσεις επιχειρήσεων	0
γ) Αριθμός συσκευών που διατίθενται στους ελεγκτές για να φορτώνουν, να διαβιβάζουν και να αναλύουν τα δεδομένα των ψηφιακών ταχογράφων καθοδόν και στις εγκαταστάσεις επιχειρήσεων	0

7. ΕΘΝΙΚΕΣ ΚΑΙ ΔΙΕΘΝΕΙΣ ΠΡΩΤΟΒΟΥΛΙΕΣ

7.1. Εθνικές

- (α) Κανονιστικές (συμπεριλαμβανομένης της επικαιροποίησης της χρήσης των εξαιρέσεων που έγιναν βάσει του άρθρου 13 παράγραφος 1)
- (β) Διοικητικές
- (γ) Λοιπές

7.2. Διεθνείς

- (δ) Συντονισμένοι έλεγχοι: αριθμός ανά έτος, συνεργαζόμενες χώρες
- (ε) Ανταλλαγή πείρας, δεδομένων, προσωπικού: αριθμός πρωτοβουλιών, υπαλλήλων, θεμάτων που ανταλλάχθηκαν, συνεργαζόμενων χωρών

8. ΚΥΡΩΣΕΙΣ

8.1. Κλίμακες εντός του έτους αναφοράς:

8.2. Αλλαγές

- (στ) Ημερομηνία και φύση των πλέον πρόσφατων αλλαγών (με βάση το έτος αναφοράς)
- (ζ) Διοικητικές ή νομοθετικές παραπομπές:

9. ΣΥΜΠΕΡΑΣΜΑΤΑ ΚΑΙ ΠΑΡΑΤΗΡΗΣΕΙΣ, ΚΑΘΩΣ ΚΑΙ ΟΠΟΙΟΔΗΠΟΤΕ ΕΞΕΛΙΞΗ ΣΤΟΥΣ ΣΥΓΚΕΚΡΙΜΕΝΟΥΣ ΤΟΜΕΙΣ

10. ΑΝΑΦΟΡΑ ΣΧΕΤΙΚΑ ΜΕ ΤΗΝ ΕΦΑΡΜΟΓΗ ΤΗΣ ΟΔΗΓΙΑΣ 2002/15/ΕΚ ΓΙΑ ΤΟ ΧΡΟΝΟ ΕΡΓΑΣΙΑΣ

Το παρόν τμήμα πρέπει εν γένει να περιλαμβάνει πληροφορίες για:

- τον τρόπο σύνταξης της αναφοράς, σε ποια θέματα γνωμοδότησαν οι ενδιαφερόμενοι
- την εφαρμογή (νομική κατάσταση, πώς η μεταφορά της οδηγίας μετέβαλε την προηγούμενη νομική κατάσταση όσον αφορά τον χρόνο εργασίας, τυχόν ιδιαίτερες δυσχέρειες στην εφαρμογή της οδηγίας, μέτρα που λήφθηκαν για την αντιμετώπιση αυτών των δυσχερειών, τυχόν συνοδευτικά μέτρα για να διευκολυνθεί η πρακτική εφαρμογή της νομοθεσίας)
- την παρακολούθηση της εφαρμογής (φορείς αρμόδιοι για την παρακολούθηση της συμμόρφωσης προς τους κανόνες, μέθοδοι παρακολούθησης, προβλήματα που αντιμετωπίστηκαν και λύσεις που χρησιμοποιήθηκαν)

- τη δικαστική ερμηνεία (αναφέρετε εάν έχουν υπάρξει δικαστικές αποφάσεις σε εθνικό επίπεδο με σκοπό την ερμηνεία ή την εφαρμογή της οδηγίας σχετικά με οποιοδήποτε σημαντικό ζήτημα, καθώς και ποια ήταν τα βασικά νομικά στοιχεία που εξετάστηκαν στις αποφάσεις αυτές)
- την εκτίμηση της αποτελεσματικότητας (δεδομένα που χρησιμοποιήθηκαν για την εκτίμηση της αποτελεσματικότητας των μέτρων μεταφοράς της οδηγίας, θετικές και αρνητικές πτυχές της πρακτικής εφαρμογής της νομοθεσίας)
- την εξέλιξη της κατάστασης (τυχόν προτεραιότητες στο συγκεκριμένο πεδίο, προτείνετε προσαρμογές ή τροποποιήσεις της οδηγίας με σχετική αιτιολόγηση τους, σημειώσατε τυχόν αλλαγές που κρίνονται αναγκαίες για την τεχνική πρόοδο, υποδείξτε τυχόν συνοδευτικά μέτρα σε επίπεδο ΕΕ.)

11. ΥΠΕΥΘΥΝΟΣ ΓΙΑ ΤΗ ΣΥΝΤΑΞΗ ΤΗΣ ΠΑΡΟΥΣΑ ΕΚΘΕΣΗΣ

Όνομα:

Θέση:

Οργανισμός:

Διοικητική διεύθυνση:

Τηλ./φαξ:

Ηλεκτρονικό ταχυδρομείο:

Ημερομηνία: