



ΕΛΛΗΝΙΚΗ ΔΗΜΟΚΡΑΤΙΑ
ΥΠΟΥΡΓΕΙΟ ΕΡΓΑΣΙΑΣ ΚΑΙ
ΚΟΙΝΩΝΙΚΩΝ ΑΣΦΑΛΙΣΕΩΝ
ΣΩΜΑ ΕΠΙΘΕΩΡΗΣΗΣ
ΕΡΓΑΣΙΑΣ

ΕΚΘΕΣΗ ΠΕΠΡΑΓΜΕΝΩΝ Σ.ΕΠ.Ε.
Β' ΕΞΑΜΗΝΟΥ ΤΟΥ ΕΤΟΥΣ 1999

ΕΠΙΜΕΛΕΙΑ:
Διεύθυνση Προγραμματισμού
και Συντονισμού Σ.ΕΠ.Ε.

ΕΚΘΕΣΗ ΠΕΠΡΑΓΜΕΝΩΝ Σ.ΕΠ.Ε. Β' ΕΞΑΜΗΝΟΥ 1999

ΠΕΡΙΕΧΟΜΕΝΑ:

ΕΙΣΑΓΩΓΗ σελίδες 1 - 5

Γενικά περί Σ.ΕΠ.Ε.
Αρμοδιότητες
Οργανωτική δομή
Διάρθρωση
Εσωτερικός έλεγχος
Κοινωνικός έλεγχος
Εκπαίδευση προσωπικού

ΠΕΡΙΓΡΑΦΗ ΚΑΤΑΣΤΑΣΗΣ Σ.ΕΠ.Ε. ΚΑΤΑ ΤΟ Β' ΕΞΑΜΗΝΟ 1999 σελίδες 5 - 7

Στελέχωση υπηρεσιών
Τήρηση δυναμολογίου και βοηθητικού μητρώου - κατάρτιση προγραμμάτων
υπερωριακής εργασίας
Μεταστέγαση υπηρεσιών – εξοπλισμός – προϋπολογισμός

ΛΕΙΤΟΥΡΓΙΑ Σ.ΕΠ.Ε. ΚΑΤΑ ΤΟ Β' ΕΞΑΜΗΝΟ 1999 σελίδες 7 - 10

Αντικείμενα δραστηριότητας περιφερειακών υπηρεσιών
Ενιαία λειτουργία περιφερειακών υπηρεσιών
Μητρώο επιχειρήσεων
Κωδικοποίηση συλλογικών συμβάσεων και πινάκων αποδοχών
Δράση Ειδικών Επιθεωρητών – εσωτερικός έλεγχος Σ.ΕΠ.Ε.
Ειδικά προβλήματα

ΔΡΑΣΤΗΡΙΟΤΗΤΕΣ Β' ΕΞΑΜΗΝΟΥ 1999 – ΣΤΑΤΙΣΤΙΚΑ ΣΤΟΙΧΕΙΑ σελίδες 10 - 20

Έλεγχοι – Επιθεωρήσεις
Έλεγχοι – Επιθεωρήσεις Κοινωνικής Επιθεώρησης
Έλεγχοι – Επιθεωρήσεις Τεχνικής και Υγειονομικής Επιθεώρησης
Έλεγχοι – Επιθεωρήσεις Υπηρεσίας Ειδικών Επιθεωρητών
Κυρώσεις
Κυρώσεις επιβληθείσες από την Κοινωνική Επιθεώρηση
Κυρώσεις επιβληθείσες από την Τεχνική και Υγειονομική Επιθεώρηση
Συμφιλιωτικές δράσεις
Θεώρηση καταστάσεων προσωπικού και ωρών εργασίας
Χορήγηση βιβλιαρίων εργασίας ανηλίκων
Χορήγηση αδειών υπερωριακής εργασίας
Θεώρηση βιβλίων δρομολογίων
Χορήγηση αδειών κοινοτικών εργαζομένων
Καταγραφή των νέων μορφών απασχόλησης
Εργατικά ατυχήματα

ΕΙΔΙΚΕΣ ΔΡΑΣΕΙΣ Σ.ΕΠ.Ε.	σελίδες 21 - 24
-------------------------	-----------------

Δράση Σ.ΕΠ.Ε. σε σεισμόπληκτες επιχειρήσεις
Τήρηση νομίμου ωραρίου στις τράπεζες
Μεγάλα τεχνικά έργα
Συνεργασία και επικοινωνία με κοινοτικά όργανα
Συνδρομή του Σ.ΕΠ.Ε. στη Νομαρχιακή Αυτοδιοίκηση
Εκστρατεία ενημέρωσης εργαζομένων στον αγροτικό τομέα
Μείωση γραφειοκρατίας

ΠΑΡΑΤΗΡΗΣΕΙΣ – ΠΡΟΤΑΣΕΙΣ – ΣΧΟΛΙΑ	σελίδες 25 - 26
-----------------------------------	-----------------

ΠΑΡΑΡΤΗΜΑ Α: ΠΙΝΑΚΕΣ ΣΤΑΤΙΣΤΙΚΩΝ ΣΤΟΙΧΕΙΩΝ	σελίδες 27 - 78
--	-----------------

ΠΑΡΑΡΤΗΜΑ Β: ΚΑΤΑΛΟΓΟΣ ΝΟΜΟΘΕΤΗΜΑΤΩΝ 1995-1999	σελίδες 79 - 83
--	-----------------

ΣΩΜΑ ΕΠΙΘΕΩΡΗΣΗΣ ΕΡΓΑΣΙΑΣ (Σ.ΕΠ.Ε.)

ΕΚΘΕΣΗ ΠΕΠΡΑΓΜΕΝΩΝ Β' ΕΞΑΜΗΝΟΥ 1999

ΕΙΣΑΓΩΓΗ

Γενικά περί Σ.ΕΠ.Ε.

Η Επιθεώρηση Εργασίας είναι ένας θεσμός παγκόσμια αποδεκτός με στόχους και άξονες λειτουργίας που προσδιορίζονται από την 81 Διεθνή Σύμβαση Εργασίας, την οποία έχει κυρώσει και η χώρα μας από το 1955.

Βασικός στόχος της Επιθεώρησης Εργασίας είναι ο έλεγχος εφαρμογής των διατάξεων της εργατικής νομοθεσίας. Ο βασικός αυτός στόχος παίρνει μια άλλη διάσταση από τις ανάγκες που προκαλούν στη σημερινή κοινωνία οι εξελίξεις στους τομείς των όρων εργασίας, των μορφών απασχόλησης, της μετανάστευσης και της προστασίας της υγείας και ασφάλειας των εργαζομένων.

Ας σημειωθεί ότι ο βασικός αυτός στόχος αποτελεί και επιδίωξη της Ευρωπαϊκής Ένωσης, η οποία, μετά την υιοθέτηση πολλών οδηγιών στον τομέα των εργασιακών σχέσεων και ιδίως στην υγεία και ασφάλεια των εργαζομένων, απαιτεί από τα Κράτη - Μέλη τη σωστή και ενιαία εφαρμογή τους, που θα διαπιστώνεται μέσω ενός αξιόπιστου ελεγκτικού μηχανισμού.

Η Επιθεώρηση Εργασίας όπως την είχαμε γνωρίσει στη χώρα μας δεν μπορούσε να ανταποκριθεί στις σύγχρονες αυτές ανάγκες, αλλά και να ξεπεράσει προβλήματα που δημιουργήθηκαν στα πλαίσια της λειτουργίας των νέων θεσμών της Νομαρχιακής Αυτοδιοίκησης, όπου είχε ενταχθεί. Παράλληλα η ανάγκη ομοιόμορφης εφαρμογής της εργατικής νομοθεσίας αναδείχθηκε σε βασικό λόγο θεσμικής ανασύνθεσης της Επιθεώρησης.

Έτσι με το Ν. 2639/98 "Ρύθμιση εργασιακών σχέσεων, σύσταση Σώματος Επιθεώρησης Εργασίας και άλλες διατάξεις" δημιουργήθηκε ένα νέο θεσμικό πλαίσιο λειτουργίας της Επιθεώρησης Εργασίας.

Το Σώμα Επιθεώρησης Εργασίας (Σ.ΕΠ.Ε.) άρχισε να λειτουργεί την 1-7-1999. Τα κύρια χαρακτηριστικά της νέας δομής της Επιθεώρησης είναι:

- Η υπαγωγή της σε μία κεντρική αρχή, τον Υπουργό Εργασίας και Κοινωνικών Ασφαλίσεων, ώστε να διασφαλίζεται μια ενιαία πολιτική ελέγχου της εφαρμογής της εργατικής νομοθεσίας.
- Η διεύρυνση των αρμοδιοτήτων της και στον έλεγχο των τομέων της παράνομης εργασίας και της χωρίς ασφάλιση εργασίας.

- Η ανάδειξη του διακριτού ρόλου των Επιθεωρητών Εργασίας (Κοινωνικοί Επιθεωρητές, Τεχνικοί και Υγειονομικοί Επιθεωρητές), ώστε με την εξειδίκευση της δράσης να επιτυγχάνεται βελτίωση της ποιότητας του ελεγκτικού έργου.
- Η σημαντική αύξηση του αριθμού των Επιθεωρητών Εργασίας.
- Η υποχρεωτική αρχική και συνεχιζόμενη κατάρτιση των Επιθεωρητών.
- Ο συνεχής εσωτερικός έλεγχος των υπηρεσιών του Σ.ΕΠ.Ε., μέσω της Μονάδας Ειδικών Επιθεωρητών που συστήνεται στην Κεντρική Υπηρεσία του.
- Ο κοινωνικός έλεγχος του Σ.ΕΠ.Ε. μέσω θεσμικών οργάνων που δημιουργούνται και στα οποία συμμετέχουν εκπρόσωποι των εργαζομένων και των εργοδοτών.

Αρμοδιότητες

Το Σ.ΕΠ.Ε. είναι ένας κατεξοχήν ελεγκτικός μηχανισμός με κύριο έργο τον έλεγχο εφαρμογής της εργατικής νομοθεσίας, που αφορά τους όρους εργασίας (χρονικά όρια, αμοιβή), την νομιμότητα απασχόλησης, την έρευνα της ασφαλιστικής κάλυψης των εργαζομένων καθώς και τις συνθήκες υγείας και ασφάλειας των εργαζομένων.

Σημειώνεται ότι το Σ.ΕΠ.Ε. δεν έχει αρμοδιότητα ελέγχου των όρων εργασίας, κλπ. των δημοσίων υπαλλήλων, με εξαίρεση τις συνθήκες υγείας και ασφάλειάς τους, οι οποίες ελέγχονται από τους Τεχνικούς και Υγειονομικούς Επιθεωρητές.

Οι υπηρεσίες του Σ.ΕΠ.Ε. λειτουργούν όλες τις ημέρες του μήνα και οι υπάλληλοι, λόγω της φύσεως του αντικειμένου, ασκούν τις ελεγκτικές αρμοδιότητες όλο το 24ωρο και όλες τις ημέρες της εβδομάδας.

Το Σ.ΕΠ.Ε. προκειμένου να ανταποκριθεί στο έργο του έχει τις εξής μεταξύ άλλων αρμοδιότητες:

- Να εισέρχεται ελεύθερα σε κάθε χώρο εργασίας του ιδιωτικού ή του δημόσιου τομέα, οποιαδήποτε ώρα κατά τη διάρκεια της ημέρας ή της νύχτας, ακόμα και χωρίς προειδοποίηση
- Να προβαίνει σε κάθε είδους αναγκαία εξέταση, έλεγχο ή έρευνα αναφορικά με τη διαπίστωση της τήρησης των διατάξεων της εργατικής νομοθεσίας
- Να διακόπτει προσωρινά τη λειτουργία της επιχείρησης ή τμήματός της, αν κρίνει ότι υπάρχει άμεσος κίνδυνος για την ασφάλεια και την υγεία των εργαζομένων
- Να επιβάλλει κυρώσεις διοικητικές ή να προσφεύγει στη δικαιοσύνη για την επιβολή ποινικών κυρώσεων
- Να έχει πρόσβαση στα αρχεία, έγγραφα, μητρώα, βιβλία και άλλα στοιχεία της επιχείρησης
- Να ερευνά τα αίτια των θανατηφόρων και σοβαρών εργατικών ατυχημάτων και να συντάσσει εκθέσεις αυτοψίας
- Να διερευνά τα αίτια και τις συνθήκες εμφάνισης των επαγγελματικών νόσων
- Να προβαίνει σε δειγματοληψίες, αναλύσεις, μετρήσεις φυσικών, χημικών και βιολογικών παραγόντων και να λαμβάνει φωτογραφίες
- Να παρεμβαίνει συμφιλιωτικά για την επίλυση των αναφευομένων ατομικών ή συλλογικών διαφορών εργασίας

Η παρεμπόδιση της εισόδου των επιθεωρητών εργασίας στις επιχειρήσεις ή η παροχή ψευδών στοιχείων συνεπάγεται ποινικές κυρώσεις.

Όλες οι διοικητικές, αστυνομικές, λιμενικές αρχές, οι δικαστικές υπηρεσίες, οι δημόσιες υπηρεσίες, καθώς και οι υπηρεσίες της αυτοδιοίκησης και των δύο βαθμών υποχρεούνται να παρέχουν στο Σ.ΕΠ.Ε. κάθε αιτούμενη συνδρομή.

Οργανωτική δομή

Η δομή του Σ.ΕΠ.Ε., όπως προσδιορίζεται από τον ιδρυτικό του νόμο και τον οργανισμό λειτουργίας του (Π.Δ. 136/99), βασίζεται στη διάκριση των κλάδων των Επιθεωρητών και στη θεματική διάκριση των υπηρεσιών ελέγχου.

Έτσι οι Επιθεωρητές Εργασίας εντάσσονται σε τρεις διακριτούς κλάδους:

- Κοινωνικοί Επιθεωρητές
- Τεχνικοί Επιθεωρητές
- Υγειονομικοί Επιθεωρητές

Αντίστοιχα οι υπηρεσίες ελέγχου διακρίνονται σε δύο κατηγορίες:

1. Τις υπηρεσίες Κοινωνικής Επιθεώρησης με κύρια αρμοδιότητα τον έλεγχο των όρων εργασίας, της παράνομης απασχόλησης και την έρευνα της ασφαλιστικής κάλυψης των εργαζομένων. Στις υπηρεσίες αυτές εντάσσονται οι Κοινωνικοί Επιθεωρητές Εργασίας.
2. Τα Κέντρα Πρόληψης Επαγγελματικού Κινδύνου (ΚΕ.Π.Ε.Κ.) με κύρια αρμοδιότητα τον έλεγχο των συνθηκών υγείας και ασφάλειας των εργαζομένων και πρόληψης επαγγελματικών κινδύνων. Στις υπηρεσίες αυτές εντάσσονται οι Τεχνικοί και Υγειονομικοί Επιθεωρητές Εργασίας.

Διάρθρωση

Το Σ.ΕΠ.Ε. ως σύγχρονος ελεγκτικός φορέας οργανώθηκε και διαρθρώθηκε με βάση το Π.Δ. 136/99 σε Κεντρική και Περιφερειακές υπηρεσίες.

Η Κεντρική Υπηρεσία απαρτίζεται από :

- Το Γραφείο του Ειδικού Γραμματέα
- Την Υπηρεσία των Ειδικών Επιθεωρητών
- Τη Διεύθυνση Προγραμματισμού και Συντονισμού
- Τη Διεύθυνση Διοικητικής και Τεχνικής Στήριξης

Οι περιφερειακές υπηρεσίες ακολουθούν την Περιφερειακή και Νομαρχιακή διαίρεση της χώρας και περιλαμβάνουν:

- 16 Περιφερειακές Διευθύνσεις Κοινωνικής Επιθεώρησης στη δύναμη των οποίων ανήκουν 76 τοπικά Τμήματα Κοινωνικής Επιθεώρησης (κυρίως σε επίπεδο νομού).
- 7 Κέντρα Πρόληψης Επαγγελματικού Κινδύνου, σε επίπεδο Διεύθυνσης, με διαπεριφερειακή αρμοδιότητα, στη δύναμη των οποίων ανήκουν 31 τοπικά Τμήματα Τεχνικής και Υγειονομικής Επιθεώρησης Εργασίας (σε επίπεδο νομού).

Ειδικά στην Περιφέρεια Αττικής, λόγω συγκέντρωσης μεγάλου αριθμού εργαζομένων και επιχειρήσεων, δημιουργήθηκαν 4 Διευθύνσεις Κοινωνικής Επιθεώρησης, ενώ έχουν την έδρα τους και 4 Κέντρα Πρόληψης Επαγγελματικού Κινδύνου.

Εσωτερικός έλεγχος

Ο εσωτερικός έλεγχος του Σώματος επιτυγχάνεται μέσω της Υπηρεσίας Ειδικών Επιθεωρητών. Η υπηρεσία αυτή προβλέπεται στο άρθρο 11 του ιδρυτικού νόμου και υπάγεται απ' ευθείας στον Ειδικό Γραμματέα.

Συστήθηκαν και πληρώθηκαν 5 οργανικές θέσεις Δ/ντών και 5 οργανικές θέσεις Προϊσταμένων Τμημάτων οι οποίες κατανέμονται αντίστοιχα ανά 3 για Κοινωνικούς Επιθεωρητές Εργασίας και ανά δύο για Τεχνικούς Επιθεωρητές.

Οι Ειδικοί Επιθεωρητές ασκούν όλες τις αρμοδιότητες και έχουν όλα τα καθήκοντα, υποχρεώσεις και δικαιώματα των υπαλλήλων του Σ.ΕΠ.Ε., κυρίως όμως λειτουργούν ως ιδιαίτερο ελεγκτικό όργανο επιχειρήσεων σε όλη την επικράτεια (ύστερα από σχετική εντολή), ενώ παράλληλα ελέγχουν τη λειτουργία των περιφερειακών υπηρεσιών του Σ.ΕΠ.Ε.

Κοινωνικός έλεγχος

Α. ΣΥΜΒΟΥΛΙΟ ΚΟΙΝΩΝΙΚΟΥ ΕΛΕΓΧΟΥ ΕΠΙΘΕΩΡΗΣΗΣ ΕΡΓΑΣΙΑΣ (Σ.Κ.Ε.Ε.Ε.)

Το Σ.Κ.Ε.Ε.Ε. αποτελεί όργανο κοινωνικού ελέγχου των υπηρεσιών του Σ.ΕΠ.Ε. σε εθνικό επίπεδο, εξασφαλίζοντας έτσι:

- τη διαφάνεια
- την αντικειμενικότητα των ενεργειών του Σ.ΕΠ.Ε.
- την ποιότητα των παρεχομένων υπηρεσιών.
Συγκεκριμένα, ενώπιον του Σ.Κ.Ε.Ε.Ε. τίθενται:
- ο προγραμματισμός της δράσης και της εν γένει λειτουργίας του Σ.ΕΠ.Ε. σε εθνικό επίπεδο
- τα προγράμματα εκπαίδευσης του προσωπικού του
- η ετήσια έκθεση πεπραγμένων
- η εισήγηση προς τον Υπουργό Εργασίας και Κοινωνικών Ασφαλίσεων για την έκδοση νόμων και κανονιστικών πράξεων που θα βελτιώνουν τη λειτουργία του Σ.ΕΠ.Ε. και θα εξασφαλίζουν την ποιότητα των παρεχομένων υπηρεσιών.

Στο Σ.Κ.Ε.Ε.Ε. προεδρεύει ο Ειδικός Γραμματέας του Σ.ΕΠ.Ε., ενώ συμμετέχουν ως μέλη εκπρόσωποι των κυριότερων τριτοβάθμιων οργανώσεων εργαζομένων και εργοδοτών, καθώς και των εργαζομένων στο Σ.ΕΠ.Ε.

Η πρώτη συγκρότηση του Σ.Κ.Ε.Ε.Ε. έγινε με την απόφαση Υπουργού 95578/29.11.1999.

Β. ΠΕΡΙΦΕΡΕΙΑΚΕΣ ΕΠΙΤΡΟΠΕΣ ΚΟΙΝΩΝΙΚΟΥ ΕΛΕΓΧΟΥ ΕΠΙΘΕΩΡΗΣΗΣ ΕΡΓΑΣΙΑΣ (Π.Ε.Κ.Ε.Ε.Ε.)

Οι Π.Ε.Κ.Ε.Ε.Ε. λειτουργούν σε επίπεδο Περιφέρειας (άρα σε ολόκληρη τη χώρα συνίστανται 13 Π.Ε.Κ.Ε.Ε.Ε., δηλαδή μια σε κάθε διοικητική περιφέρεια).

Κάθε Π.Ε.Κ.Ε.Ε.Ε. αποτελεί όργανο κοινωνικού ελέγχου των υπηρεσιών του Σ.ΕΠ.Ε. που λειτουργούν στη συγκεκριμένη Περιφέρεια, εξασφαλίζοντας έτσι τη διαφάνεια και την αντικειμενικότητα των ενεργειών των υπηρεσιών αυτών.

Συγκεκριμένα, ενώπιόν της τίθενται τα:

- θέματα προγραμματισμού της δράσης και της εν γένει λειτουργίας των υπηρεσιών του Σ.ΕΠ.Ε. στην Περιφέρεια, καθώς και
- η ετήσια έκθεση πεπραγμένων των υπηρεσιών αυτών

Στις Π.Ε.Κ.Ε.Ε.Ε. προεδρεύει ο Γενικός Γραμματέας της εκάστοτε Περιφέρειας. Εκπροσωπούνται, με μέλη που διορίζονται με απόφαση του Γενικού Γραμματέα της Περιφέρειας, το Σ.ΕΠ.Ε., η Ε.Ν.Α.Ε., το εργατικό κέντρο της έδρας της περιφέρειας και η αντιπροσωπευτικότερη εργοδοτική οργάνωση.

Εκπαίδευση προσωπικού

Στο άρθρο 10 του ιδρυτικού νόμου προβλέπεται η εκπαίδευση του προσωπικού του Σ.ΕΠ.Ε. Αρχικά εκπαιδεύονται οι επιθεωρητές πριν την είσοδό τους στο Σώμα (6μηνη εκπαίδευση) και στη συνέχεια κατά τακτά χρονικά διαστήματα. Η αρχική εκπαίδευση και η συνεχιζόμενη κατάρτιση του προσωπικού του Σ.ΕΠ.Ε. ρυθμίζονται από τον Ειδικό Γραμματέα μετά από γνωμοδότηση του Σ.Κ.Ε.Ε.Ε.

ΠΕΡΙΓΡΑΦΗ ΚΑΤΑΣΤΑΣΗΣ Σ.ΕΠ.Ε. ΚΑΤΑ ΤΟ Β' ΕΞΑΜΗΝΟ 1999

Στελέχωση υπηρεσιών

Στο Σ.ΕΠ.Ε. αρχικά εντάχθηκαν με αίτησή τους 463 υπάλληλοι, οι οποίοι ήταν υπάλληλοι του Υπουργείου Εργασίας και Κοινωνικών Ασφαλίσεων που υπηρετούσαν στις πρώην Επιθεωρήσεις Εργασίας των Νομαρχιακών Αυτοδιοικήσεων. Ο αριθμός αυτός μειώθηκε στη συνέχεια σε 457, λόγω συνταξιοδότησης υπαλλήλων. Οι οργανικές θέσεις που προβλέπει ο Ν. 2639/98 του Σ.ΕΠ.Ε είναι 1048. Στον Πίνακα Α φαίνονται αναλυτικά κατά υπηρεσία οι προβλεπόμενοι και οι υπηρετούντες Επιθεωρητές Εργασίας.

Η επίλυση του προβλήματος στελέχωσης αποτέλεσε πρώτο μέλημα του Υπουργείου, το οποίο επιδόθηκε σε ένα μαραθώνιο αγώνα διαβουλεύσεων, εγγράφων και συζητήσεων, προς όλες τις κατευθύνσεις προκειμένου να εξασφαλισθεί προσωπικό.

Όσον αφορά τη στελέχωση με Κοινωνικούς Επιθεωρητές Εργασίας, ζητήθηκαν από το Υπουργείο Εσωτερικών, Δημόσιας Διοίκησης και Αποκέντρωσης 218 υπάλληλοι από τους επιλαχόντες του διαγωνισμού του 1995, εξασφαλίστηκαν όμως μόνο 42 σε όλη τη χώρα. Όσον αφορά τη στελέχωση με Τεχνικούς και Υγειονομικούς Επιθεωρητές Εργασίας, έγιναν όλες εκείνες οι ενέργειες που απαιτούνται για την πρόσληψη μέσω του ΑΣΕΠ 323 υπαλλήλων διαφόρων ειδικοτήτων. Οι παραπάνω προσλήψεις θα πραγματοποιηθούν εντός του 2000.

Επιδιώχθηκε η μετάταξη ή απόσπαση στο Σ.ΕΠ.Ε. υπαλλήλων από τους οργανισμούς του Υπουργείου Εργασίας (ΟΕΚ – ΟΕΕ – ΟΑΕΔ) καθώς και από άλλα Υπουργεία. Ήδη κατά το 1999 μετατάχθηκαν 2 υπάλληλοι (που υπηρετούσαν ήδη πριν την λειτουργία του Σ.ΕΠ.Ε στις υπηρεσίες Επιθεώρησης Εργασίας των Νομαρχιακών Αυτοδιοικήσεων) και εκκρεμούν για το 2000 και άλλες ανάλογες περιπτώσεις.

Επίσης, σε συνεργασία με τον ΟΑΕΔ απασχολήθηκαν σε όλη σχεδόν τη χώρα ασκούμενοι των προγραμμάτων ΣΕΚ σε εργασίες που έχουν σχέση με τους τομείς γραμματειακής εξυπηρέτησης του Σ.ΕΠ.Ε. Με αυτόν τον τρόπο το Σ.ΕΠ.Ε. συμπληρώνει τα κενά της γραμματειακής του υποστήριξης απελευθερώνοντας χρόνο εργασίας στους Επιθεωρητές, ενώ ταυτόχρονα γίνεται ευρύτερα γνωστό στους νέους εργαζόμενους.

Τήρηση δυναμολογίου και βοηθητικού μητρώου – κατάρτιση προγραμμάτων υπερωριακής εργασίας

Δημιουργήθηκε βοηθητικό μητρώο φακέλων όλων των υπαλλήλων που υπηρετούν στο Σ.ΕΠ.Ε., καθώς και ατομικοί φάκελοι για κάθε έναν υπάλληλο με τις υπηρεσιακές του μεταβολές. Δημιουργήθηκε και τηρείται δυναμολόγιο προσωπικού το οποίο ενημερώνεται με όλες τις υπηρεσιακές μεταβολές.

Εκδόθηκαν υπηρεσιακές ταυτότητες με τις οποίες εφοδιάστηκαν όλοι οι Επιθεωρητές Εργασίας.

Επί πλέον, καταρτίστηκαν και εφαρμόστηκαν προγράμματα υπερωριακής εργασίας, νυχτερινής εργασίας και εργασίας κατά τις Κυριακές των υπαλλήλων του Σ.ΕΠ.Ε., ώστε να είναι δυνατός ο έλεγχος των επιχειρήσεων σε χρονικές περιόδους εκτός του συνήθους ωραρίου λειτουργίας των δημοσίων υπηρεσιών.

Μεταστέγαση υπηρεσιών – εξοπλισμός – προϋπολογισμός

Το Σ.ΕΠ.Ε. από την πρώτη μέρα λειτουργίας του συνάντησε πρακτικά προβλήματα που έχουν σχέση με τη στέγαση και τον εξοπλισμό των υπηρεσιών του. Ο υλικοτεχνικός εξοπλισμός και σε πολλές περιπτώσεις και τα αυτοκίνητα, αλλά ακόμα και τα κτίρια που στεγάζονταν οι περιφερειακές υπηρεσίες επιθεώρησης εργασίας ανήκουν στη Νομαρχιακή Αυτοδιοίκηση. Βέβαια, από τον ιδρυτικό νόμο προβλεπόταν ότι μέχρις ότου καλυφθούν οι ανάγκες στέγασης και λειτουργίας του Σ.ΕΠ.Ε. οι Κοινωνικές Επιθεωρήσεις Εργασίας και τα Κέντρα Πρόληψης Επαγγελματικού Κινδύνου θα εξακολουθούν να στεγάζονται στα κτίρια που στεγάζονταν και θα χρησιμοποιούν την υλικοτεχνική υποδομή και τον εξοπλισμό, καθώς και τα υπηρεσιακά αυτοκίνητα που χρησιμοποιούσαν και πριν από τη σύσταση του Σ.ΕΠ.Ε. Σε πολλές όμως περιπτώσεις υπήρξαν πιέσεις από τη Νομαρχιακή Αυτοδιοίκηση για να ελευθερωθούν οι χώροι που στεγάζονταν οι υπηρεσίες του Σ.ΕΠ.Ε. , καθώς και ο παρασχεθείς υλικοτεχνικός εξοπλισμός.

Η αρμόδια Δ/νση της κεντρικής υπηρεσίας του Σ.ΕΠ.Ε., παρά την πίεση του χρόνου και την έλλειψη ειδικευμένου προσωπικού σε θέματα οικονομικής φύσεως, κατάφερε μέσα στον προβλεπόμενο χρόνο και σε συνεργασία με την Διεύθυνση Οικονομικού του Υπουργείου Εργασίας, να υλοποιήσει τον προϋπολογισμό του έτους 1999. Έστειλε έγκαιρα τις αναγκαίες πιστώσεις σε όλες τις τοπικές υπηρεσίες μας για την αγορά Η/Υ, FAX, φωτοτυπικών μηχανημάτων, επίπλων καθώς και τις αναγκαίες πιστώσεις για τη μεταστέγαση των υπηρεσιών, όπου αυτό κρίθηκε απαραίτητο. Οι περιφερειακές υπηρεσίες φρόντισαν για την προμήθεια της παραπάνω υλικοτεχνικής υποδομής, όπως επίσης και για την μεταστέγαση όσων υπηρεσιών ήταν αναγκαίο. Σημειώνεται ότι κατά το 1999 μεταστεγάστηκαν 5 υπηρεσίες, ενώ εντός του 2000 προβλέπεται να μεταστεγαστούν άλλες 50 περίπου.

Στο πρόγραμμα μεταστέγασης εντάχθηκε και η δημιουργηθείσα κεντρική υπηρεσία του Σ.ΕΠ.Ε., η οποία από τις αρχές του 2000 στεγάζεται σε κτίριο του Υπουργείου Εργασίας και Κοινωνικών Ασφαλίσεων επί της οδού Σταδίου 29, Αθήνα.

Η πίστωση που μεταβιβάστηκε από τον κρατικό προϋπολογισμό του Υπουργείου Εργασίας και Κοινωνικών Ασφαλίσεων ανήρχετο σε 800.000.000 δρχ. και οι υπηρεσίες του Σ.ΕΠ.Ε (Κεντρικές και Περιφερειακές) απορρόφησαν 720.000.000 δρχ., δηλαδή υλοποιήθηκε το 91% της πίστωσης του προϋπολογισμού οικονομικού έτους 1999.

Τέλος, ένα πρόβλημα που δεν επιλύθηκε εντός του 1999, είναι η απόκτηση από το Σ.ΕΠ.Ε. υπηρεσιακών αυτοκινήτων. Το Σ.ΕΠ.Ε. χρησιμοποιεί, όπου αυτό είναι εφικτό, υπηρεσιακά αυτοκίνητα που ανήκουν στη Νομαρχιακή Αυτοδιοίκηση, ενώ έχει στη διάθεσή του μόνον 4 αυτοκίνητα για την κάλυψη των καθημερινών υπηρεσιακών αναγκών.

ΛΕΙΤΟΥΡΓΙΑ Σ.ΕΠ.Ε. ΚΑΤΑ ΤΟ Β' ΕΞΑΜΗΝΟ 1999

Αντικείμενα δραστηριότητας περιφερειακών υπηρεσιών

Οι περιφερειακές υπηρεσίες του Σ.ΕΠ.Ε. μέσα στα πλαίσια των αρμοδιοτήτων τους διενεργούν πληθώρα εργασιών, οι κυριότερες από τις οποίες είναι:

- 1) Η διενέργεια ελέγχων και επιθεωρήσεων στους χώρους εργασίας για την διαπίστωση εφαρμογής των διατάξεων της εργατικής νομοθεσίας και την προστασία των δικαιωμάτων των εργαζομένων που συνδέονται με σχέση εργασίας ιδιωτικού δικαίου, αλλά και των δημοσίων υπαλλήλων σε ό,τι αφορά τις συνθήκες ασφάλειας και υγείας.
- 2) Η επιβολή κυρώσεων στους παραβάτες της εργατικής νομοθεσίας. Οι κυρώσεις σύμφωνα με το Ν.2639/98 είναι τόσο διοικητικές (επιβολή προστίμου, διακοπή λειτουργίας τμήματος ή τμημάτων ή του συνόλου της επιχείρησης), όσο και ποινικές (μηνύση, μηνυτήρια αναφορά). Σε πολλές περιπτώσεις οι Επιθεωρητές Εργασίας καλούνται κατόπιν εισαγγελικής παραγγελίας να παρίστανται ως μάρτυρες στην εκδίκαση υποθέσεων στα ποινικά δικαστήρια.
- 3) Η υπόδειξη μέτρων στους χώρους εργασίας σχετικά με την πρόληψη των εργατικών ατυχημάτων και των επαγγελματικών ασθενειών (εκτός από τα ορυχεία, μεταλλεία και λατομεία που ελέγχονται από τις Επιθεωρήσεις Μεταλλείων του Υπουργείου Ανάπτυξης).
- 4) Η διερεύνηση των αιτίων των εργατικών ατυχημάτων και η σύνταξη εκθέσεων αυτοψίας.
- 5) Η θεώρηση καταστάσεων προσωπικού και προγραμμάτων εργασίας, στις οποίες οι επιχειρήσεις υποχρεούνται να αναγράφουν αναλυτικά τα στοιχεία κάθε εργαζόμενου, την ειδικότητά του, την ημερομηνία πρόσληψής του, τη διάρκεια της ημερήσιας εργασίας, καθώς επίσης και τις πάσης φύσεως καταβαλλόμενες αποδοχές. Επί πλέον, με το Π.Δ.159/99 υπάρχει η υποχρέωση αναγραφής στις καταστάσεις προσωπικού των στοιχείων και του χρόνου απασχόλησης του τεχνικού ασφάλειας και του γιατρού εργασίας της επιχείρησης.

- 6) Η παρακολούθηση χορήγησης κανονικών αδειών, καταβολής του επιδόματος αδειας, τήρησης των χρονικών ορίων απασχόλησης των εργαζομένων, εφαρμογής των Συλλογικών Συμβάσεων Εργασίας και τήρησης της ισότητας των δύο φύλων στις εργασιακές σχέσεις.
- 7) Η διαμεσολάβηση μεταξύ εργοδοτών και εργαζομένων για την ειρηνική επίλυση των διαφορών που ανακύπτουν μεταξύ τους (π.χ. μη καταβολή δεδουλευμένων αποδοχών, αποδοχών αδειας και επιδόματος αδειας, μη καταβολή της νόμιμης αποζημίωσης σε περίπτωση καταγγελίας της σύμβασης εργασίας, κλπ) με τη διεξαγωγή συμφιλιωτικών διαδικασιών, με κυριότερες από αυτές τις «εργατικές διαφορές».
- 8) Η μέριμνα για την τήρηση των προστατευτικών διατάξεων που ισχύουν σε ειδικές κατηγορίες εργαζομένων, όπως π.χ. προστασία μητρότητας, απαγόρευση απασχόλησης ανηλίκων σε ορισμένες εργασίες, χορήγηση βιβλιαρίων εργασίας ανηλίκων.
- 9) Η πληροφόρηση των εργοδοτών και των εργαζομένων για τα δικαιώματα και τις υποχρεώσεις τους, τόσο κατά τους επί τόπου ελέγχους, όσο και στα γραφεία των υπηρεσιών του Σ.ΕΠ.Ε., όπου οι ενδιαφερόμενοι προσέρχονται, ή αποστέλλουν έγγραφα ερωτήματα ή τηλεφωνούν.
- 10) Η θεώρηση πιστοποιητικών προϋπηρεσίας σε εργαζόμενους, κυρίως στις περιπτώσεις που πρόκειται να εκδοθούν από τους αρμόδιους φορείς επαγγελματικές άδειες (χειριστών μηχανημάτων, υδραυλικών, κλπ.)
- 11) Η έκδοση αδειών υπερωριακής και Κυριακής εργασίας.
- 12) Η χορήγηση αδειών σε κοινοτικούς εργαζομένους.
- 13) Η συμμετοχή επιθεωρητών εργασίας σε όργανα και επιτροπές για θέματα που έχουν παραμείνει στην αρμοδιότητα των Νομαρχών, σύμφωνα με το άρθρο 15 του Ν.2639/98 (Νομαρχιακές Επιτροπές Υγιεινής και Ασφάλειας Εργαζομένων, Μικτές Επιτροπές Ελέγχου σε Οικοδομές και Τεχνικά Έργα, επιτροπές κύρωσης εσωτερικών κανονισμών εργασίας επιχειρήσεων). Επίσης, οι Επιθεωρητές Εργασίας συνδράμουν τη Νομαρχιακή Αυτοδιοίκηση, όποτε χρειάζεται για την άσκηση άλλων αρμοδιοτήτων που έχουν παραμείνει σε αυτή (χορήγηση αδειας εργασίας σε αλλοδαπούς, έγκριση ή απόρριψη ομαδικών απολύσεων, έγκριση κανονισμών εργασίας επιχειρήσεων, καθορισμός χρονικών ορίων λειτουργίας καταστημάτων, κλπ.)

Ενιαία λειτουργία περιφερειακών υπηρεσιών

Ο καθορισμός των βασικών αξόνων ενιαίας άσκησης των αρμοδιοτήτων όλων των υπηρεσιών του Σ.ΕΠ.Ε. ανά την Ελλάδα ήταν κύριο μέλημα του Σ.ΕΠ.Ε. από την αρχή της λειτουργίας του. Έτσι:

(α) Συντάχθηκε και εστάλη σε όλες τις υπηρεσίες του Σ.ΕΠ.Ε. η με αριθ. πρωτ. 10027/8.2000 εγκύκλιος με θέμα: «Έναρξη λειτουργίας του Σώματος Επιθεώρησης Εργασίας (Σ.ΕΠ.Ε.). Γενικές κατευθύνσεις για τη λειτουργία και δράση των υπηρεσιών του Σ.ΕΠ.Ε. και των υπαλλήλων του».

(β) Έγινε προετοιμασία μιας δεύτερης εγκυκλίου σχετικά με τον προγραμματισμό της δράσης των περιφερειακών επιθεωρήσεων για το έτος 2000 και την ενεργοποίηση των Περιφερειακών Επιτροπών Κοινωνικού Ελέγχου Επιθεώρησης Εργασίας (ΠΕΚΕΕΕ). Η εγκύκλιος αυτή γνωστοποιήθηκε στις υπηρεσίες το Μάρτιο του 2000.

(γ) Σχεδιάστηκαν εκ νέου, τυπώθηκαν και διανεμήθηκαν στις περιφερειακές υπηρεσίες όλα τα έντυπα και βιβλία που είναι απολύτως απαραίτητα για την άσκηση των αρμοδιοτήτων τους (Δελτία ελέγχου, Δελτία εργατικών διαφορών, Προσκλήσεις εργατικών διαφορών, Αιτήσεις για διενέργεια εργατικής διαφοράς, Βιβλία πράξης επιβολής προστίμου, Βιβλία μηνύσεων, Διαβιβαστικά μηνύσεων, Βιβλία αδειών υπερωριακής εργασίας, Βιβλία αδειών εργασίας κατά την Κυριακή, Δήλωση εργοδότη για πρόσληψη κοινοτικού εργαζόμενου, Γνωστοποίηση μερικής απασχόλησης, Έντυπο με τους όρους ατομικής σύμβασης εργασίας, Απογραφικό δελτίο επιχειρήσεων).

(δ) Έγινε συγκέντρωση των αναλυτικών πινάκων αποδοχών όλων των συλλογικών συμβάσεων εργασίας για το έτος 1999 και αποστολή αντιγράφων σε όλες τις περιφερειακές υπηρεσίες για τη διευκόλυνση του ελέγχου των αποδοχών των εργαζομένων.

(ε) Προετοιμάστηκε ενημερωτικό δελτίο συλλογής απαντήσεων που συντάχθηκαν από διάφορες υπηρεσίες του Υπουργείου μας σε ερωτήματα που αφορούν ερμηνεία διατάξεων της Εργατικής Νομοθεσίας. Στόχος του δελτίου που εκδίδεται σε τακτά χρονικά διαστήματα είναι η ομοιόμορφη εφαρμογή των διατάξεων που ερμηνεύτηκαν από όλες τις υπηρεσίες και η αποφυγή ερωτημάτων στα ίδια θέματα. Έχει ήδη αποσταλεί το πρώτο δελτίο στις περιφερειακές υπηρεσίες τον Μάρτιο του 2000.

Μητρώο επιχειρήσεων

Η δημιουργία μητρώου επιχειρήσεων αποτελεί έναν από τους στόχους του Σ.ΕΠ.Ε. Για το λόγο αυτό σχεδιάστηκαν ειδικά έντυπα, τα οποία συμπληρώνονται από τις υπηρεσίες, ώστε στο μέλλον να είναι δυνατή η ηλεκτρονική καταχώρησή τους και η αξιοποίηση των δεδομένων που περιέχονται. Προκειμένου να δοθεί μια εικόνα για τον αριθμό των επιχειρήσεων και των εργαζομένων σε αυτές κατά κλάδο οικονομικής δραστηριότητας, παρατίθεται στο παράρτημα ο Πίνακας Β. Τα στοιχεία του Πίνακα αυτού προέρχονται από το μητρώο επιχειρήσεων της Εθνικής Στατιστικής Υπηρεσίας της Ελλάδος για το έτος 1995 (δεν συμπεριλαμβάνεται ο καθαρά δημόσιος τομέας, οι νομαρχιακές αυτοδιοικήσεις και οι οργανισμοί τοπικής αυτοδιοίκησης).

Κωδικοποίηση συλλογικών συμβάσεων και πινάκων αποδοχών

Βασικό εργαλείο των Κοινωνικών Επιθεωρητών για τον έλεγχο των αποδοχών των εργαζομένων είναι η ύπαρξη πινάκων αποδοχών που προκύπτουν από την ερμηνεία των συλλογικών συμβάσεων που κάθε φορά ισχύουν. Για το λόγο αυτό η αρμόδια Δ/ση της κεντρικής υπηρεσίας του Σ.ΕΠ.Ε. σε συνεργασία με τη Διεύθυνση Αμοιβής Εργασίας του Υπουργείου και τον Ο.ΜΕ.Δ. ξεκίνησε τη διαδικασία για τη δημιουργία σε ηλεκτρονική μορφή της κωδικοποίησης των συλλογικών συμβάσεων και των πινάκων αποδοχών που κάθε φορά ισχύουν.

Δράση Ειδικών Επιθεωρητών – εσωτερικός έλεγχος Σ.ΕΠ.Ε.

Από τους Ειδικούς Επιθεωρητές Εργασίας διενεργήθηκαν 112 έλεγχοι σε επιχειρήσεις διαφόρων περιοχών της χώρας, ύστερα από καταγγελίες συνδικαλιστικών οργανώσεων και μεμονωμένων πολιτών. Σχετικά στοιχεία αναγράφονται στον Πίνακα Γ3.

Επίσης, οι Ειδικοί Επιθεωρητές συμμετείχαν σε συμφιλιωτικές διαδικασίες με Εργατικά Κέντρα και συνδικαλιστικές οργανώσεις, ενώ διενήργησαν εργατικές διαφορές μεταξύ εργοδοτών και εργαζομένων, οι οποίες παραπέμφθηκαν σε αυτούς από τοπικές Κοινωνικές Επιθεωρήσεις.

Οι Ειδικοί Επιθεωρητές του Σ.ΕΠ.Ε. πραγματοποίησαν επιτόπιους ελέγχους σε περιφερειακές υπηρεσίες του Σ.ΕΠ.Ε., προκειμένου να διαπιστωθεί η πορεία του έργου τους και να καταγραφούν τυχόν προβλήματα δυσλειτουργίας των Υπηρεσιών αυτών, ενώ παράλληλα δόθηκαν οδηγίες για την αποτελεσματικότερη δράση τους και υποβλήθηκαν σχετικές προτάσεις για βελτίωση της απόδοσής τους.

Παράλληλα, οι Ειδικοί Επιθεωρητές συμμετείχαν σε άτυπες ομάδες εργασίας για την απλούστευση διαδικασιών και πάταξη της γραφειοκρατίας με στόχο την καλύτερη λειτουργία των Υπηρεσιών του Σ.ΕΠ.Ε.

Ειδικά προβλήματα

Το Σ.ΕΠ.Ε., ως νέος διοικητικός μηχανισμός, έπρεπε να φέρει σε πέρας το έργο του χωρίς να προκληθούν ιδιαίτερα προβλήματα ή κοινωνικές αντιδράσεις που αναπόφευκτα φέρνει κάθε διοικητική αλλαγή. Το έργο αυτό ήταν ιδιαίτερα δύσκολο αν συνυπολογιστεί ότι το Σ.ΕΠ.Ε. είναι μια υπηρεσία υποδοχής κοινού και το αντικείμενό του έχει άμεση σχέση με τη λειτουργία των επιχειρήσεων, η οποία βεβαίως δεν έπρεπε να διαταραχθεί, λόγω ακριβώς αυτής της αλλαγής.

Παρ' όλες τις προκαταρκτικές διοικητικές ενέργειες που είχαν γίνει πριν την έναρξη λειτουργίας του Σ.ΕΠ.Ε., κατά τους πρώτους 2-3 μήνες σημειώθηκαν ορισμένα προβλήματα διοικητικής λειτουργίας, τα περισσότερα από τα οποία όμως ξεπεράστηκαν με διάφορους τρόπους. Παρόλα αυτά όμως η ανακατανομή των κατά τόπο αρμοδιοτήτων ορισμένων υπηρεσιών (κατάργηση ή συγχώνευση υπηρεσιών που προϋπήρχαν) και η ελλιπής στελέχωση υπηρεσιών προκάλεσε αντιδράσεις τοπικών κοινωνικών φορέων, οι οποίες σε ορισμένες περιπτώσεις εξακολούθουν να υπάρχουν.

ΔΡΑΣΤΗΡΙΟΤΗΤΕΣ Β' ΕΞΑΜΗΝΟΥ 1999 – ΣΤΑΤΙΣΤΙΚΑ ΣΤΟΙΧΕΙΑ

Οι Κοινωνικές και Τεχνικές/Υγειονομικές Επιθεωρήσεις Εργασίας λειτούργησαν κατά το β' εξάμηνο του 1999 με τους προγραμματισμούς που είχαν πριν την έναρξη

λειτουργίας του Σ.ΕΠ.Ε., ενώ και η συγκέντρωση των στατιστικών στοιχείων, που έχουν σχέση με τις δραστηριότητες των υπηρεσιών, έγινε με βάση τις οδηγίες που ίσχυαν επίσης πριν την έναρξη λειτουργίας του Σ.ΕΠ.Ε.

Η παρουσίαση των στατιστικών στοιχείων στη συνέχεια γίνεται με τρόπο που να επιτρέπει την άντληση πληροφοριών σε ότι αφορά τη δράση των υπηρεσιών και τις εργασίες που διεκπεραιώνουν.

Έλεγχοι – Επιθεωρήσεις

Οι έλεγχοι-επιθεωρήσεις των χώρων εργασίας είναι από τις βασικότερες δράσεις των Επιθεωρητών Εργασίας, γιατί με τις επιτόπιες επισκέψεις στις επιχειρήσεις διαπιστώνεται άμεσα ο βαθμός εφαρμογής των διατάξεων της εργατικής νομοθεσίας.

Οι έλεγχοι διενεργούνται είτε βάσει προγράμματος της κάθε υπηρεσίας, είτε μετά από καταγγελίες μεμονωμένων εργαζομένων ή οργανώσεων εργαζομένων. Όλες οι καταγγελίες, ανώνυμες ή επώνυμες, προφορικές ή γραπτές, καταγράφονται και εξετάζονται κατά προτεραιότητα.

Στις επώνυμες έγγραφες καταγγελίες γίνεται συνήθως έγγραφη ενημέρωση των ενδιαφερομένων για τις ενέργειες της υπηρεσίας. Στο σημείο αυτό αξίζει να σημειωθεί ότι, αν και οι ενέργειες για τη διερεύνηση μιας καταγγελίας ξεκινούν σχεδόν αμέσως μετά την καταχώρησή της, η ολοκλήρωση της έρευνας εξαρτάται χρονικά από το περιεχόμενο της καταγγελίας. Είναι αυτονόητο ότι η καταγγελία μιας οργάνωσης εργαζομένων, που αφορά εργασιακά θέματα μελών της που απασχολούνται σε διάφορους χώρους εργασίας ή ακόμα σε διάφορες επιχειρήσεις (π.χ. εργαζόμενοι σε τράπεζες ή εργαζόμενοι σε τεχνικά έργα), χρειάζεται πολύ περισσότερο χρόνο για να διερευνηθεί από ότι μια καταγγελία ενός μεμονωμένου εργαζόμενου.

Στα διαθέσιμα σήμερα στατιστικά στοιχεία δεν υπάρχει χωριστή καταγραφή για το πόσοι από τους εμφανιζόμενους ελέγχους έγιναν κατόπιν καταγγελιών. Στο μέλλον, θα προβλεφθεί σχετική καταγραφή, ώστε να μπορούν να εξαχθούν συμπεράσματα για τους προληπτικούς ελέγχους (αυτούς δηλαδή που διενεργούν οι Επιθεωρητές βάσει προγραμματισμού) σε σχέση με τους κατασταλτικούς ελέγχους (δηλαδή αυτούς που γίνονται με αφορμή κάποια καταγγελία από οπουδήποτε και αν αυτή προέρχεται).

Τα στατιστικά στοιχεία που αφορούν στην ελεγκτική δράση του Σ.ΕΠ.Ε., ιδιαίτερα στους επί τόπου ελέγχους των επιχειρήσεων από τους Επιθεωρητές Εργασίας, παρουσιάζονται σε 3 Πίνακες, ανάλογα με τη διακριτή δράση των υπηρεσιών:

- Κοινωνική Επιθεώρηση
- Τεχνική και Υγειονομική Επιθεώρηση
- Υπηρεσία Ειδικών Επιθεωρητών

Αυτός ο τρόπος παρουσίασης είναι αναγκαίος, γιατί το αντικείμενο ελέγχου των υπηρεσιών είναι διαφορετικό, όπως επίσης διαφορετική είναι και η μεθοδολογία ελέγχου.

Σημειώνεται επίσης ότι οι αναγραφόμενοι στους Πίνακες κωδικοί των κλάδων είναι σύμφωνα με την αναθεωρημένη Στατιστική Ταξινόμηση των Κλάδων Οικονομικής

Δραστηριότητας (ΣΤΑΚΟΔ-91) που έγινε από την Εθνική Στατιστική Υπηρεσία της Ελλάδος. Ακόμα και στις περιπτώσεις που τα εισερχόμενα από τις περιφερειακές

υπηρεσίες προς την κεντρική υπηρεσία του Σ.Ε.Π.Ε. στατιστικά στοιχεία είχαν συνταχθεί σύμφωνα με την παλαιότερη κατάταξη, η αρμόδια Δ/νση της κεντρικής υπηρεσίας προέβη σε μια όσο το δυνατόν ακριβέστερη μετατροπή τους στους νέους αναθεωρημένους κωδικούς.

Έλεγχοι – Επιθεωρήσεις Κοινωνικής Επιθεώρησης

Στον Πίνακα Γ1 περιλαμβάνονται τα στοιχεία των ελέγχων που έχουν γίνει από τις υπηρεσίες Κοινωνικής Επιθεώρησης του Σ.Ε.Π.Ε. κατά το β' εξάμηνο του 1999. Σημειώνεται ότι οι αναγραφόμενοι αριθμοί αφορούν στους επί τόπου ελέγχους στις διάφορες επιχειρήσεις.

Αυτή η επισήμανση είναι ιδιαίτερα σημαντική, διότι με τον ακολουθούμενο τρόπο καταχώρησης των στοιχείων της ελεγκτικής δράσης της Επιθεώρησης δεν καταγράφονται οι έλεγχοι επιχειρήσεων που γίνονται από τους Επιθεωρητές στα γραφεία των υπηρεσιών του Σ.Ε.Π.Ε.:

1. με την προσκόμιση στοιχείων από τις επιχειρήσεις μετά από έγγραφη ειδοποίησή τους από την υπηρεσία
2. με την προσκόμιση στοιχείων από τις επιχειρήσεις μετά από έλεγχο που διενήργησαν σ' αυτές Επιθεωρητές Εργασίας

Στο σημείο αυτό πρέπει να τονισθεί ιδιαίτερα ότι η ελεγκτική δράση της Κοινωνικής Επιθεώρησης δεν ταυτίζεται με τον επιτόπιο έλεγχο των επιχειρήσεων, αλλά συμπληρώνεται με τον έλεγχο των καταστάσεων προσωπικού και ωρών εργασίας που υποβάλλονται για θεώρηση (βλ. κατωτέρω Πίνακα ΣΤ και σχετικά σχόλια), καθώς επίσης και με τη διενέργεια εργατικών διαφορών (βλ. κατωτέρω Πίνακα Ε και σχετικά σχόλια). Ο έλεγχος των καταστάσεων μπορεί να θεωρηθεί ως προληπτικός κατ' αρχήν έλεγχος των επιχειρήσεων, ενώ οι εργατικές διαφορές ως κατασταλτικοί έλεγχοι, αφού έπονται συνήθως επώνυμων καταγγελιών.

Από τα στοιχεία του Πίνακα Γ1 διαπιστώνεται ότι οι Κοινωνικοί Επιθεωρητές διενήργησαν 17.027 επιτόπιους ελέγχους επιχειρήσεων κατά το β' εξάμηνο του 1999. Οι περισσότεροι έλεγχοι διενεργήθηκαν κατά σειρά στους κλάδους:

- Λιανικό εμπόριο - επισκευή ειδών οικιακής χρήσης (23,2% των ελέγχων)
- Ξενοδοχεία – εστιατόρια (17,7% των ελέγχων)
- Τράπεζες και λοιπά οικονομικά ιδρύματα (7,8% των ελέγχων)
- Βιομηχανία τροφίμων και ποτών (5,9% των ελέγχων)
- Οικοδομές – δημόσια έργα (5,7% των ελέγχων)
- Χερσαίες μεταφορές (5,6% των ελέγχων)

Η διασπορά αυτή των ελέγχων δικαιολογείται αφενός από τον όγκο του εργατικού δυναμικού που απασχολείται (βλ. Πίνακα Β), αλλά και των καταγγελιών που δέχεται η Επιθεώρηση. Έτσι για τον κλάδο του λιανικού εμπορίου γίνονται έλεγχοι συνήθως σε ότι αφορά το ωράριο απασχόλησης, το ωράριο λειτουργίας καταστημάτων ή την εφαρμογή των διατάξεων για μερική απασχόληση. Στα ξενοδοχεία, εστιατόρια, κλπ. διερευνάται η παραβίαση των ωρών απασχόλησης του προσωπικού ή η απασχόληση παράνομων αλλοδαπών ή ανασφάλιστων. Στις τράπεζες οι έλεγχοι αφορούν συνήθως την υπερωριακή απασχόληση, ενώ στις χερσαίες μεταφορές (ΚΤΕΛ, φορτηγά, κλπ.) την απασχόληση των οδηγών και τις ώρες εργασίας τους.

Έλεγχοι – Επιθεωρήσεις Τεχνικής και Υγειονομικής Επιθεώρησης

Στον Πίνακα Γ2 περιλαμβάνονται τα στοιχεία των ελέγχων που έχουν γίνει από τις υπηρεσίες Τεχνικής & Υγειονομικής Επιθεώρησης του Σ.ΕΠ.Ε. κατά το β' εξάμηνο του 1999. Σημειώνεται ότι οι αναγραφόμενοι αριθμοί αφορούν στους επί τόπου ελέγχους στις διάφορες επιχειρήσεις, που έγιναν με σκοπό την πρόληψη των εργατικών ατυχημάτων και των επαγγελματικών ασθενειών βάσει των προτεραιοτήτων και του προγραμματισμού των υπηρεσιών.

Αυτό σημαίνει ότι δεν συμπεριλαμβάνονται οι έλεγχοι που έγιναν κατά τη διενέργεια αυτοψίας στις περιπτώσεις εργατικών ατυχημάτων. Η επισήμανση αυτή έχει ιδιαίτερη σημασία, διότι οι αυτοψίες εργατικών ατυχημάτων (βλ. κατωτέρω περί εργατικών ατυχημάτων και σχετικά σχόλια) αποτελούν κατασταλτικούς ελέγχους, αφού συνήθως οδηγούν στην υπόδειξη μέτρων ασφάλειας προς την επιχείρηση με στόχο τη μη επανάληψη του ατυχήματος και τη βελτίωση των συνθηκών εργασίας των εργαζομένων.

Επίσης, δεν συμπεριλαμβάνονται οι έλεγχοι που έγιναν από τους Τεχνικούς Επιθεωρητές του Σ.ΕΠ.Ε. σε σεισμόπληκτα κτίρια επιχειρήσεων στην Αττική μετά τον καταστροφικό σεισμό της 7.9.1999, προκειμένου να προβούν σε χαρακτηρισμό καταλληλότητας (πράσινο, κίτρινο, κόκκινο). Οι έλεγχοι αυτοί δεν προσμετρήθηκαν, καθώς δεν αποτελούν αρμοδιότητα του Σώματος, αλλά διενεργήθηκαν στα πλαίσια της ανταπόκρισης των δημοσίων υπηρεσιών στις άμεσες και επιτακτικές ανάγκες που δημιούργησε ο σεισμός (βλ. σχετική καταχώρηση στην παρούσα έκθεση πεπραγμένων στο κεφάλαιο περί ειδικών δράσεων του Σ.ΕΠ.Ε.).

Από τα στοιχεία του Πίνακα Γ2 προκύπτει ότι οι Τεχνικοί και Υγειονομικοί Επιθεωρητές διενήργησαν 4.413 επιτόπιους ελέγχους επιχειρήσεων κατά το β' εξάμηνο του 1999. Οι περισσότεροι έλεγχοι (25,1% στο σύνολο των ελέγχων) έχουν διενεργηθεί στον κλάδο των κατασκευών (οικοδομές – δημόσια έργα), ενώ ακολουθεί ο κλάδος της κατασκευής εξοπλισμού μεταφορών, όπου κατατάσσονται τα ναυπηγεία, με 16,8% των ελέγχων και ο κλάδος της βιομηχανίας τροφίμων και ποτών με 7%.

Η κατανομή των ελέγχων είναι κατανοητή αν συσχετισθεί με τον αυξημένο επαγγελματικό κίνδυνο που εμπεριέχεται στις εργασίες των κλάδων αυτών. Ας σημειωθεί ότι με βάση τα στοιχεία του Πίνακα Θ5, που παρατίθεται στη συνέχεια σε άλλη ενότητα, το 52% των θανατηφόρων εργατικών ατυχημάτων συνέβη στον κλάδο των κατασκευών.

Έλεγχοι – Επιθεωρήσεις Υπηρεσίας Ειδικών Επιθεωρητών

Στον Πίνακα Γ3 περιλαμβάνονται τα στοιχεία των ελέγχων που έχουν γίνει από τους Ειδικούς Επιθεωρητές Εργασίας κατά το β' εξάμηνο του 1999. Το έργο των Ειδικών Επιθεωρητών Εργασίας είναι αφενός ο εσωτερικός έλεγχος, δηλαδή ο έλεγχος λειτουργίας των επί μέρους υπηρεσιών του Σ.ΕΠ.Ε. και αφετέρου η διενέργεια ελέγχων σε χώρους εργασίας σε οποιοδήποτε μέρος της ελληνικής επικράτειας κατόπιν εντολής του Ειδικού Γραμματέα του Σ.ΕΠ.Ε.

Οι συγκεκριμένοι έλεγχοι έγιναν σε επιχειρήσεις διαφόρων περιοχών της χώρας, ύστερα από καταγγελίες συνδικαλιστικών οργανώσεων και μεμονωμένων πολιτών. Αξίζει να σημειωθεί ότι οι έλεγχοι που ανατίθενται στους Ειδικούς Επιθεωρητές είναι

είτε ιδιάζουσας σημασίας, είτε αφορούν καταγγελίες που δεν επιλύθηκαν, κατά τη γνώμη αυτών που τις υποστηρίζουν, από τις τοπικές υπηρεσίες του Σ.ΕΠ.Ε.

Κυρώσεις

Η επιβολή κυρώσεων (μηνύσεις, πρόστιμα, διακοπές εργασιών) είναι η κατάληξη των ενεργειών των Επιθεωρητών Εργασίας, όταν διαπιστώνονται σοβαρές παραβάσεις της εργατικής νομοθεσίας ή όταν διαπιστώνεται άρνηση των εργοδοτών να συμμορφωθούν στις υποδείξεις των Επιθεωρητών Εργασίας μετά τη διενέργεια ελέγχων ή εργατικών διαφορών.

Σημειώνεται ότι με το ν. 2639/98 οι προβλεπόμενες ποινές έγιναν αυστηρότερες, ενώ συγχρόνως επεκτάθηκε η επιβολή διοικητικών κυρώσεων (διακοπές, πρόστιμα) σε όλες τις περιπτώσεις παραβιάσεων της εργατικής νομοθεσίας.

Κυρώσεις επιβληθείσες από την Κοινωνική Επιθεώρηση

Στον Πίνακα Δ1 περιλαμβάνονται τα στοιχεία των κυρώσεων που επεβλήθησαν από τις υπηρεσίες Κοινωνικής Επιθεώρησης. Από τα στοιχεία του Πίνακα διαπιστώνεται ότι επεβλήθησαν συνολικά 1.192 κυρώσεις σε εργοδότες (892 μηνύσεις και 300 πρόστιμα). Από τις κυρώσεις αυτές το 27,7% επεβλήθη σε εργοδότες του κλάδου των ξενοδοχείων-εστιατορίων, ενώ το 22% σε εργοδότες του κλάδου του λιανικού εμπορίου.

Στον Πίνακα Δ2 περιλαμβάνεται ανάλυση κατά θέμα των μηνύσεων που επεβλήθησαν από υπηρεσίες Κοινωνικής Επιθεώρησης. Στον Πίνακα Δ3 περιλαμβάνεται ανάλυση κατά θέμα των προστίμων που επεβλήθησαν από υπηρεσίες Κοινωνικής Επιθεώρησης.

Από την ανάλυση των στοιχείων των πινάκων αυτών προκύπτει ότι το 79% των μηνύσεων αφορά τη μη καταβολή δεδουλευμένων αποδοχών, ενώ εντύπωση προκαλεί ότι για την παράνομη απασχόληση υποβλήθηκαν μόνο 9 μηνύσεις. Σε ένα βαθμό το γεγονός αυτό δικαιολογείται από το ότι μεγάλος αριθμός ελέγχων πραγματοποιήθηκε σε επιχειρήσεις κλάδων (όπως π.χ. τράπεζες, λιανικό εμπόριο, κλπ.), όπου δεν παρατηρείται παράνομη απασχόληση αλλοδαπών. Επί πλέον, πρέπει να σημειωθεί ότι η διαπίστωση παράνομης απασχόλησης αλλοδαπών είναι ιδιαίτερα δύσκολο έργο ως προς την τεκμηρίωσή του, για να οδηγηθούν οι υπηρεσίες στην επιβολή κυρώσεων. Από τα πρόστιμα το 77,3% εξ αυτών αφορά παραβιάσεις των ωρών λειτουργίας των επιχειρήσεων και εργασίας του προσωπικού τους και επεβλήθησαν σε εργοδότες των κλάδων λιανικού εμπορίου και ξενοδοχείων-εστιατορίων.

Κυρώσεις επιβληθείσες από την Τεχνική και Υγειονομική Επιθεώρηση

Στον Πίνακα Δ4 περιλαμβάνονται τα στοιχεία των κυρώσεων που επεβλήθησαν από υπηρεσίες Τεχνικής & Υγειονομικής Επιθεώρησης (χωρίς

συνυπολογισμό των ποινικών κυρώσεων που προκύπτουν από τις εκθέσεις αυτοψίας εργατικών ατυχημάτων λόγω έλλειψης μέτρων ασφάλειας).

Η επισήμανση αυτή έχει σημασία δεδομένου ότι οι εκθέσεις αυτοψίας εργατικών ατυχημάτων, που αποδίδουν τα αίτια ατυχήματος σε έλλειψη μέτρων ασφαλείας, αποστέλλονται στις αρμόδιες διοικητικές αρχές και επέχουν θέση μηνυτηρίου

αναφοράς. Με βάση το σύστημα καταχώρησης που ίσχυε όμως στο παρελθόν και εφαρμόστηκε και για το 1999, τα αποτελέσματα των ενεργειών αυτών των Τεχνικών και Υγειονομικών Επιθεωρητών δεν καταγράφονται.

Από τα στοιχεία του Πίνακα προκύπτει ότι επεβλήθησαν συνολικά 98 κυρώσεις σε εργοδότες για παραβιάσεις της νομοθεσίας για την υγεία και την ασφάλεια των εργαζομένων. Από τις κυρώσεις το 35% επεβλήθη σε εργοδότες του κλάδου των κατασκευών (οικοδομές – δημόσια έργα) και το 43% σε εργοδότες του κλάδου κατασκευής λοιπού εξοπλισμού μεταφορών (ναυπηγεία). Το αποτέλεσμα αυτό συμβαδίζει σε ένα βαθμό με τον αριθμό των ελέγχων που έχουν διενεργηθεί στους εν λόγω κλάδους. Ας σημειωθεί επίσης ότι και το μεγαλύτερο ποσοστό των διακοπών εργασιών (88%), κύρωση που επιβάλλεται στις περιπτώσεις άμεσου και σοβαρού κινδύνου για την υγεία και την ασφάλεια των εργαζομένων, επεβλήθη σε εργοδότες των προαναφερθέντων κλάδων.

Συμφιλιωτικές δράσεις

Οι διαφορές μεταξύ εργαζομένων και εργοδοτών είναι σύνηθες κοινωνικό φαινόμενο. Πολλές φορές οι διαφορές καταλήγουν στην Επιθεώρηση Εργασίας με τη μορφή καταγγελιών, οι οποίες διερευνώνται όλες. Η παρέμβαση της Επιθεώρησης γίνεται είτε με τη διενέργεια ελέγχων είτε με συμφιλιωτική δράση και στόχο έχει την επίλυση της διαφοράς το συντομότερο δυνατόν.

Όπως είναι φυσικό, ο τρόπος της παρέμβασης (έλεγχος ή συμφιλιωτική δράση) σχετίζεται αφενός μεν με το περιεχόμενο της καταγγελίας αφετέρου δε με την επιθυμία του καταγγέλλοντος για τον τρόπο παρέμβασης. Έτσι καταγγελίες που αφορούν π.χ. απολύσεις, καταγγελίες συμβάσεων εργασίας, ερμηνεία όρων συλλογικών συμβάσεων, καθυστέρηση καταβολής δεδουλευμένων αποδοχών, βλαπτική μεταβολή, κατάχρηση διευθυντικού δικαιώματος, επιλέγεται συνήθως ως πρώτο στάδιο, η συμφιλιωτική παρέμβαση της Επιθεώρησης, διότι η επίλυσή τους θετικά για τον εργαζόμενο μπορεί να γίνει άμεσα (η πράξη έχει αποδείξει ότι η δικαστική επίλυση της διαφοράς είναι μια αρκετά χρονοβόρος διαδικασία).

Ο όρος που έχει επικρατήσει για τον χαρακτηρισμό αυτής της δράσης της Επιθεώρησης είναι «εργατική διαφορά». Οι «εργατικές διαφορές» διενεργούνται μετά από έγγραφη αίτηση του προσφεύγοντος στην Επιθεώρηση, η οποία στη συνέχεια συγκαλεί τριμερή συνάντηση (επιθεωρητής – εργαζόμενος – εργοδότης), κατά τη διάρκεια της οποίας συζητείται το αντικείμενο της διένεξης και ο τρόπος επίλυσής της.

Στον Πίνακα Ε παρουσιάζονται στοιχεία που περιλαμβάνουν ανάλυση κατά θέμα και κατά κλάδο οικονομικής δραστηριότητας των εργατικών διαφορών που διεξήχθησαν στις υπηρεσίες Κοινωνικής Επιθεώρησης Εργασίας κατά το β' εξάμηνο του 1999.

Διεξήχθησαν συνολικά 6.515 εργατικές διαφορές, οι οποίες αναλύονται κατά θέμα ως εξής:

- 3.212 (49,3%) για καθυστέρηση καταβολής δεδουλευμένων
- 1.439 (22,1%) για καταγγελία σύμβασης εργασίας
- 53 (0,8 %) για χρονικά όρια εργασίας
- 1.811 (27,8%) για διάφορα άλλα αίτια

Παρατηρείται ότι το μεγαλύτερο ποσοστό εργατικών διαφορών αφορά την καθυστέρηση καταβολής δεδουλευμένων αποδοχών (49,3%).

Στον ίδιο Πίνακα παρουσιάζονται τα αποτελέσματα της παρέμβασης της Επιθεώρησης Εργασίας, που έχουν ως εξής:

- 3.430 (52,6%) επιλύθηκαν
- 1.868 (28,7%) ματαιώθηκαν
- 1.217 (18,7%) δεν επιλύθηκαν (η επίλυσή τους απαιτεί δικαστική κρίση)

Τα ποσά που καταβλήθηκαν σε εργαζόμενους ως αποτέλεσμα των εργατικών διαφορών ανέρχονται σε 945.500.867 δρχ.

Για την κατανόηση των στοιχείων του Πίνακα:

- Στη στήλη «ματαιωθείσες» καταχωρούνται οι εργατικές διαφορές στις οποίες δεν προσήλθαν, παρά την αποστολή σχετικής πρόσκλησης, είτε ο προσφεύγων, είτε ο εργοδότης, είτε και οι δύο. Πρέπει να σημειωθεί όμως ότι «εργατική διαφορά» ματαιώνεται οριστικά μόνον εφόσον το επιθυμεί ο προσφεύγων.
- Στη στήλη «δικαστική επίλυση» καταχωρούνται οι εργατικές διαφορές που δεν επιλύθηκαν, επειδή δεν υπήρξε συμφωνία, οπότε η τελική κρίση ανάγεται στην αρμοδιότητα πολιτικών δικαστηρίων (απολύσεις μισθωτών, βλαπτική μεταβολή, κατάχρηση δικαιώματος, αμφισβήτηση της αλήθειας των ισχυρισμών τόσο του εργαζόμενου όσο και του εργοδότη, ύψος συμφωνηθέντος ημερομισθίου, αδικαιολόγητες απουσίες, κλπ.).

Σημειώνεται ότι σε πολλές περιπτώσεις η διαφορά λύνεται με άμεση παρέμβαση της Επιθεώρησης, χωρίς να χρειαστεί να παραστούν τα ενδιαφερόμενα μέρη στα γραφεία της υπηρεσίας για τη διαδικασία επίλυσης της διαφοράς. Οι περιπτώσεις αυτές δεν περιλαμβάνονται στον Πίνακα Ε.

Θεώρηση καταστάσεων προσωπικού και ωρών εργασίας

Η θεώρηση των καταστάσεων προσωπικού και των προγραμμάτων ωρών εργασίας του είναι μια σημαντική εργασία από άποψη διάθεσης χρόνου εργασίας των Κοινωνικών Επιθεωρητών. Η θεώρηση γίνεται στα γραφεία της υπηρεσίας με προσκόμιση των απαραίτητων στοιχείων από τον εργοδότη. Αν και η θεώρηση των καταστάσεων αποτελεί ένα προληπτικό έλεγχο των επιχειρήσεων, είναι αυτονόητο ότι η διαπίστωση των αναγραφόμενων στις καταστάσεις και τα προγράμματα γίνεται μόνο με τους επιτόπιους ελέγχους στις επιχειρήσεις. Ο όγκος εργασίας που προκύπτει από την υποχρέωση αυτή της Επιθεώρησης είναι μεγάλος και καταλαμβάνει σημαντικό μέρος του χρόνου των Επιθεωρητών.

Στον Πίνακα ΣΤ αναγράφεται ο αριθμός των καταστάσεων προσωπικού που θεωρήθηκαν, καθώς και ο αριθμός του αναγραφόμενου σε αυτές προσωπικού.

Είναι στοιχεία πραγματικά που αποτυπώνουν έμμεσα τον όγκο εργασίας των Κοινωνικών Επιθεωρητών μέσα στα γραφεία των υπηρεσιών. Κατά το β' εξάμηνο 1999 θεωρήθηκαν από τις Κοινωνικές Επιθεωρήσεις 243.780 καταστάσεις προσωπικού και προγραμμάτων ωρών εργασίας. Ο αριθμός εργαζομένων που αναγράφονται σ' αυτές είναι 1.512.921.

Οι καταστάσεις προσωπικού αποτελούν, όπως ήδη επισημάνθηκε, σημαντικό στοιχείο ελέγχου των επιχειρήσεων, ενώ συγχρόνως αποτελεί την πηγή άντλησης στοιχείων για την κατάρτιση μητρώου επιχειρήσεων από το Σ.ΕΠ.Ε. Ο χρόνος όμως που δαπανάται από την Επιθεώρηση για την άσκηση αυτής της υποχρέωσης της διοίκησης απαιτεί μια πιο ορθολογική ρύθμιση ώστε να περιορισθεί (βλ. κατωτέρω «Μείωση γραφειοκρατίας» στο κεφάλαιο περί ειδικών δράσεων του Σ.ΕΠ.Ε.).

Χορήγηση βιβλιαρίων εργασίας ανηλίκων

Κατά το β' εξάμηνο 1999, σύμφωνα με το Ν.1837/89 «Για την προστασία των ανηλίκων κατά την απασχόληση και άλλες διατάξεις», χορηγήθηκαν, κατόπιν υγειονομικής εξέτασης από ιατρούς του Ι.Κ.Α., 1.763 βιβλιάρια εργασίας ανηλίκων, διότι οι ανήλικοι δεν επιτρέπεται να απασχολούνται αν δεν είναι εφοδιασμένοι με βιβλιάρια εργασίας, ειδικό για τη συγκεκριμένη εργασία ή ομάδα εργασιών.

Χορήγηση αδειών υπερωριακής εργασίας

Στον Πίνακα Ζ περιλαμβάνονται στοιχεία για τις άδειες υπερωριακής εργασίας, νυχτερινής εργασίας και εργασίας κατά τις Κυριακές που χορηγήθηκαν από τις υπηρεσίες Κοινωνικής Επιθεώρησης κατά το β' εξάμηνο του 1999, καθώς επίσης και τους κλάδους οικονομικής δραστηριότητας που αφορούσαν. Χορηγήθηκαν 4.452 άδειες για 2.319.178 ώρες που αφορούσαν 79.013 εργαζόμενους και 2.471 άδειες για εργασία κατά την Κυριακή που αφορούσαν 54.109 εργαζόμενους.

Πρέπει να σημειωθεί ότι στα προαναφερθέντα στοιχεία δεν συμπεριλαμβάνεται ο αριθμός αιτήσεων και οι ώρες που χορηγήθηκαν για άδειες υπερωριακής εργασίας που υποβλήθηκαν στην Κεντρική Υπηρεσία του Υπουργείου Εργασίας και Κοινωνικών Ασφαλίσεων και αφορούσαν προσωπικό δημοσίων υπηρεσιών, ΝΠΔΔ, επιχειρήσεων κοινής ωφέλειας, τραπεζών, κλπ., για ώρες πέρα από τα επιτρεπτά όρια, σύμφωνα με το άρθρο 1 του Ν.Δ.264/73. Από αυτές, άλλες ικανοποιήθηκαν στο σύνολό τους και άλλες μερικώς, ανάλογα με τις πραγματικές ανάγκες και το επείγον της εργασίας.

Θεώρηση βιβλίων δρομολογίων

Κατά το β' εξάμηνο 1999 θεωρήθηκαν 41.665 βιβλία δρομολογίων φορτηγών αυτοκινήτων και αστικών και υπεραστικών λεωφορείων, κατ' εφαρμογή αντίστοιχων νομοθετικών ρυθμίσεων, όπου πρέπει να αναγράφονται το σύνολο των ωρών οδηγήσεως ημερησίως, η έναρξη και η λήξη της εργασίας, η διάρκεια των διαλειμμάτων, κλπ.

Χορήγηση αδειών κοινοτικών εργαζομένων

Κατά το β' εξάμηνο 1999 χορηγήθηκαν 2.296 άδειες για απασχόληση στην Ελλάδα εργαζομένων από χώρες της Ευρωπαϊκής Ένωσης, σύμφωνα με το Π.Δ. 499/87 που αναφέρεται στη διακίνηση, διαμονή και εργασία στην Ελλάδα των εργαζομένων υπηκόων των κρατών-μελών της Ευρωπαϊκής Ένωσης, κατ' εφαρμογή του άρθρου 48 της Συνθήκης της Ρώμης.

Καταγραφή των νέων μορφών απασχόλησης

Με το Ν. 2639/1998 «Ρύθμιση εργασιακών σχέσεων, σύσταση Σώματος Επιθεώρησης Εργασίας και άλλες διατάξεις» και με τα άρθρα 1, 2 και 3 ρυθμίστηκαν σε νέα βάση ορισμένα θέματα εργασιακών σχέσεων και ειδικότερα οι ειδικές μορφές απασχόλησης, η μερική απασχόληση και η διευθέτηση του χρόνου εργασίας.

Όπως ήταν φυσικό ο έλεγχος εφαρμογής των νέων ρυθμίσεων αντιμετωπίστηκε με ιδιαίτερη προσοχή από τις υπηρεσίες του Σ.ΕΠ.Ε. και αποτελεί ένα από τα θέματα προτεραιότητας στον προγραμματισμό του για το έτος 2000. Στατιστικά στοιχεία για τις συμβάσεις εργασίας κατά είδος απασχόλησης που έχουν υποβληθεί στις περιφερειακές υπηρεσίες του Σ.ΕΠ.Ε. για το β' εξάμηνο του 1999 παρατίθενται στον Πίνακα Η.

Εργατικά Ατυχήματα

Σύμφωνα με την εργατική νομοθεσία, οι εργοδότες έχουν την υποχρέωση να αναγγέλλουν τα εργατικά ατυχήματα στις Επιθεωρήσεις Εργασίας. Τα αναγγελλόμενα ατυχήματα καταγράφονται σε ειδικό βιβλίο ατυχημάτων και διερευνώνται ως προς τα αίτια που τα προκάλεσαν από τους Τεχνικούς Επιθεωρητές Εργασίας.

Στόχος της διερεύνησης των αιτίων είναι να διευκρινιστεί ποίοι παράγοντες και συνθήκες οδήγησαν στο ατύχημα και πώς θα μπορούσε αυτό να είχε αποφευχθεί, ώστε να ληφθούν τα κατάλληλα μέτρα για τη μη επανάληψή του. Παράλληλα, με τη στατιστική καταγραφή και αξιολόγηση των αποτελεσμάτων της διερεύνησης των εργατικών ατυχημάτων, μπορούν να εξαχθούν συμπεράσματα χρήσιμα για τον προγραμματισμό της δράσης του Σ.ΕΠ.Ε. και τον καθορισμό προτεραιοτήτων, αλλά και για την τυχόν ανάγκη βελτίωσης της υπάρχουσας νομοθεσίας.

Ειδικά για τα θανατηφόρα και σοβαρά εργατικά ατυχήματα, μετά τη διερεύνησή τους, συντάσσεται και έκθεση αυτοψίας ή έρευνας, η οποία υποβάλλεται και στις ανακριτικές αρχές. Όταν υπόθεση εργατικού ατυχήματος εξετάζεται από τα ποινικά δικαστήρια, καλείται από τον εισαγγελέα ως μάρτυρας και ο Τεχνικός Επιθεωρητής που συνέταξε την έκθεση αυτοψίας.

Από τα παραπάνω είναι εμφανές ότι κατά τις διαδικασίες διερεύνησης των εργατικών ατυχημάτων επιτελείται στην ουσία μια μορφή κατασταλτικού ελέγχου για την αποτροπή ανάλογων εργατικών ατυχημάτων στην επιχείρηση και για το λόγο αυτό θα πρέπει στο ελεγκτικό έργο της Τεχνικής Επιθεώρησης Εργασίας να συνυπολογίζεται και η δράση αυτή.

Όλα τα εργατικά ατυχήματα που αναγγέλλονται στις υπηρεσίες του Σ.ΕΠ.Ε. ταξινομούνται και υφίστανται στατιστική επεξεργασία από την αρμόδια Δ/νση της κεντρικής υπηρεσίας του Σ.ΕΠ.Ε. Στην παρούσα έκθεση πεπραγμένων κρίθηκε σκόπιμο, πριν την παρουσίαση των στατιστικών στοιχείων, έτσι όπως αυτά έχουν καταγραφεί από το Σ.ΕΠ.Ε., να προηγηθούν τα στατιστικά στοιχεία που συγκεντρώνει το Ι.Κ.Α. για τους ασφαλισμένους του. Αυτό γίνεται για να σχηματισθεί μια πιο σαφής αντίληψη για την εξέλιξη των εργατικών ατυχημάτων σε σχέση με την εξέλιξη του εργατικού δυναμικού που αφορούν. Το Ι.Κ.Α. είναι ο φορέας που αντιπροσωπεύει μεγάλο αριθμό εργαζομένων κι έτσι τα συμπεράσματα που βγαίνουν δεν είναι μακριά από την πραγματικότητα. Συγκεκριμένα, παρατίθενται διαγράμματα και Πίνακες στατιστικών στοιχείων για το εργατικό δυναμικό και τα εργατικά ατυχήματα για την περίοδο 1977-1998, έτσι όπως αυτά προκύπτουν από την αρμόδια υπηρεσία του Ι.Κ.Α. και αφορούν φυσικά τους ασφαλισμένους του, ως εξής:

Πίνακας Θ1: Στοιχεία εργατικών ατυχημάτων

Διάγραμμα Α: Εξέλιξη εργατικού δυναμικού (ασφαλισμένων Ι.Κ.Α.)

Διάγραμμα Β: Εξέλιξη εργατικών ατυχημάτων δηλωθέντων στο Ι.Κ.Α.

Διάγραμμα Γ: Εξέλιξη ποσοστού εργατικών ατυχημάτων στο σύνολο των ασφαλισμένων

Τα συμπεράσματα που προκύπτουν από τον Πίνακα και τα διαγράμματα είναι αβίαστα. Ειδικά από το Διάγραμμα Γ, όπου δεν αναφέρονται απόλυτοι αριθμοί αλλά ποσοστά (ατυχήματα/ασφαλισμένοι), προκύπτει ότι όλο και μικρότερο ποσοστό εργαζομένων υφίσταται εργατικό ατύχημα. Δηλαδή ενώ το 1977 στο 3,81% των ασφαλισμένων συνέβαινε εργατικό ατύχημα, το 1998 το ποσοστό αυτό έχει μειωθεί σημαντικά και είναι στο 0,98%. Η μείωση μάλιστα αυτή είναι σταθερή και ομαλή κατά τη διάρκεια της τελευταίας εικοσαετίας.

Ακολουθούν συγκριτικά στοιχεία εργατικών ατυχημάτων μεταξύ αυτών που δηλώθηκαν στο Ι.Κ.Α. και αυτών που δηλώθηκαν στο Υπουργείο Εργασίας:

Πίνακας Θ2: Συγκριτικά στοιχεία εργατικών ατυχημάτων δηλωθέντων στο Ι.Κ.Α. και στο Υπουργείο Εργασίας.

Πίνακας Θ3: Συγκριτικά στοιχεία θανατηφόρων εργατικών ατυχημάτων δηλωθέντων στο Ι.Κ.Α. και στο Υπουργείο Εργασίας.

Ο λόγος που τα στοιχεία του Υπουργείου Εργασίας σταματούν στο 1994 είναι γιατί έκτοτε, με την υπαγωγή των υπηρεσιών Επιθεώρησης Εργασίας στη Νομαρχιακή Αυτοδιοίκηση, δεν συλλέγονταν κεντρικά και με συστηματικό τρόπο τα στατιστικά στοιχεία και έτσι κάθε αναφορά σε αυτά δεν θα ήταν αξιόπιστη.

Οι διαφορές και αποκλίσεις που υπάρχουν μεταξύ των στοιχείων του Ι.Κ.Α. και του Υπουργείου Εργασίας οφείλονται στο γεγονός ότι στον ασφαλιστικό φορέα αναγγέλλεται και το παραμικρό ατύχημα, επειδή σχετίζεται με οικονομικές παροχές του Ι.Κ.Α. προς τους ασφαλισμένους του. Αντίθετα, για τα θανατηφόρα εργατικά ατυχήματα τα στοιχεία του Υπουργείου Εργασίας είναι πλέον αξιόπιστα και ανταποκρίνονται στην πραγματικότητα, καθόσον όλα τα θανατηφόρα ατυχήματα και

για όλους τους κλάδους οικονομικής δραστηριότητας καταγράφονται από τις υπηρεσίες του Σ.ΕΠ.Ε. και διερευνώνται από τους Τεχνικούς Επιθεωρητές Εργασίας.

Αξίζει να σχολιασθεί το γεγονός ότι, ενώ στο σύνολο των εργατικών ατυχημάτων προκύπτει και από τα στοιχεία του Ι.Κ.Α. και από αυτά του Υπουργείου Εργασίας εμφανώς πτωτική εξέλιξη, στα θανατηφόρα η αντίστοιχη εξέλιξη δεν έχει κατεύθυνση. Ίσως μια καταγραφή στο μέλλον όπου δεν θα συμπεριλαμβάνονταν τα εργατικά ατυχήματα τροχαίας ή παθολογικής αιτιολογίας, θα βοηθούσε στο να βγουν καλύτερα συμπεράσματα για την αυξομείωση αυτή από χρόνο σε χρόνο.

Ακολουθεί ανάλυση των εργατικών ατυχημάτων που δηλώθηκαν στο Σ.ΕΠ.Ε. κατά το Β' εξάμηνο 1999, ως εξής:

Στον Πίνακα Θ4 περιλαμβάνονται τα στοιχεία των εργατικών ατυχημάτων που αναγγέλθηκαν στις υπηρεσίες του Σ.ΕΠ.Ε. (περιλαμβανομένων και των θανατηφόρων) κατά το β' εξάμηνο του 1999. Σημειώνεται ότι μεταξύ αυτών δεν συμπεριλαμβάνονται τα 94 εργατικά ατυχήματα (56 θανατηφόρα και 38 μη θανατηφόρα) από τον σεισμό της 7.9.1999 στην Αθήνα. Τα ατυχήματα κατανέμονται στον Πίνακα αυτόν κατά φύλο κι επίσης διαχωρίζονται τα τροχαίας αιτιολογίας (δεν αποτελούν αντικείμενο διερεύνησης από τους επιθεωρητές του Σ.ΕΠ.Ε.) και αυτά που αποδίδονται βάσει της ιατροδικαστικής έκθεσης σε παθολογικά αίτια που δεν συνδέονται με την εργασία.

Στον Πίνακα Θ5 περιλαμβάνονται τα στοιχεία των θανατηφόρων εργατικών ατυχημάτων που αναγγέλθηκαν στις υπηρεσίες του Σ.ΕΠ.Ε. κατά το β' εξάμηνο του 1999. Σημειώνεται ότι μεταξύ αυτών δεν συμπεριλαμβάνονται τα 56 θανατηφόρα εργατικά ατυχήματα από τον σεισμό της 7.9.1999 στην Αθήνα.

Από τους Πίνακες Θ4 και Θ5 προκύπτει ότι το μεγαλύτερο ποσοστό ατυχημάτων (17,1%) συμβαίνει στις κατασκευές (οικοδομές – δημόσια έργα), ενώ το ποσοστό αυτό για τα θανατηφόρα εργατικά ατυχήματα είναι 52%.

Στον Πίνακα Θ6 περιλαμβάνονται τα στοιχεία των εργατικών ατυχημάτων κατά κατηγορία (τύπο) ατυχήματος. Τα ίδια στοιχεία απεικονίζεται και στο Διάγραμμα Δ. Στον Πίνακα Θ7 εμφανίζεται η κατάταξη αυτή και κατά κλάδο οικονομικής δραστηριότητας.

Η ταξινόμηση των εργατικών ατυχημάτων κατά κατηγορία (πτώσεις, ηλεκτροπληξίες, κλπ.) αποσκοπεί στο να δοθεί μια εικόνα για το τελικό αίτιο που οδήγησε στον τραυματισμό ή το θάνατο των εργαζομένων, οπότε έτσι να αντληθούν χρήσιμες πληροφορίες (π.χ. για την αποτελεσματικότητα των νομοθετικών ρυθμίσεων) και να τεθούν τεκμηριωμένες προτεραιότητες στη δράση του Σ.ΕΠ.Ε. Βέβαια, υπάρχουν και άλλες παραπέρα μορφές ταξινόμησης, προκειμένου να εξηγηθούν τα αρχικά αίτια που οδήγησαν στο ατύχημα, όπως π.χ. ταξινόμηση κατά επικίνδυνη κατάσταση (ανεπαρκής πλευρική έναντι πτώσης προστασία, έλλειψη γείωσης, κλπ.), ταξινόμηση κατά υλικό παράγοντα (ικρίωμα, μηχανήμα, κλπ.), τις οποίες μορφές χρησιμοποιεί και επεξεργάζεται η αρμόδια Δ/ση της κεντρικής υπηρεσίας του Σ.ΕΠ.Ε.

Στον Πίνακα Θ8 περιλαμβάνονται τα στοιχεία των θανατηφόρων εργατικών ατυχημάτων κατά κατηγορία (τύπο) ατυχήματος. Τα ίδια στοιχεία απεικονίζεται και

στο Διάγραμμα Ε. Στον Πίνακα Θ9 εμφανίζεται η ταξινόμηση αυτή και κατά κλάδο οικονομικής δραστηριότητας.

Από τους Πίνακες Θ6 και Θ8 προκύπτει ότι η συχνότερη αιτία τραυματισμού ή θανάτου των εργαζομένων στους χώρους εργασίας είναι οι πτώσεις από ύψος. Σημειώνεται, ότι στον κωδικό 0 ταξινομούνται τα τροχαία ή παθολογικής αιτιολογίας ατυχήματα, καθώς και αυτά για τα οποία δεν έχει γίνει σχετική κατάταξη από τις τοπικές υπηρεσίες του Σ.ΕΠ.Ε.

ΕΙΔΙΚΕΣ ΔΡΑΣΕΙΣ Σ.ΕΠ.Ε.

Δράση Σ.ΕΠ.Ε. σε σεισμόπληκτες επιχειρήσεις

Μετά το σεισμό της 7.9.1999 και λόγω των επιτακτικών αναγκών για άμεση διενέργεια της πρώτης ταχείας αυτοψίας (πρωτοβάθμιος έλεγχος) στα κτίρια επιχειρήσεων που επλήγησαν από το σεισμό, το Υπουργείο μας συνέδραμε τις υπηρεσίες του ΥΠΕΧΩΔΕ, το οποίο έχει και τη σχετική αρμοδιότητα.

Έτσι, στα πλαίσια αυτής της συνδρομής και προκειμένου να χαρακτηρισθούν ως προς την καταλληλότητα κτίρια επιχειρήσεων, η αρμόδια Δ/ση της κεντρικής υπηρεσίας του Σ.ΕΠ.Ε. συνέλεγε κάθε αίτημα για αυτοψία σε επιχειρήσεις και κάθε καταγγελία για βλάβες σε εργασιακούς χώρους από οποιονδήποτε και αν προέρχονταν (εργοδότες, εργαζόμενοι, συνδικαλιστικοί φορείς, εργατικά κέντρα, κλπ. ακόμα και ανώνυμα) και για οποιαδήποτε περιοχή της Αττικής. Επίσης, κατέγραφε όλες τις καταγγελίες για περιπτώσεις που, ενώ τα κτίρια είχαν κόκκινο ή κίτρινο χαρακτηρισμό (που σύμφωνα με τις οδηγίες του ΥΠΕΧΩΔΕ θεωρούνταν επικίνδυνα ή προσωρινά ακατάλληλα για χρήση και δεν έπρεπε να χρησιμοποιούνται), οι εργαζόμενοι καλούνταν να εργασθούν.

Οι ανάγκες ήταν επιτακτικές, γι' αυτό ενεργοποιήθηκαν σχεδόν όλοι οι τεχνικοί επιθεωρητές εργασίας του Σ.ΕΠ.Ε στη Αττική για να ασκήσουν αφενός μεν την παράλληλη με το ΥΠΕΧΩΔΕ αρμοδιότητα χαρακτηρισμού των κτιρίων, όπου χρειαζόταν, αφετέρου δε την κύρια αρμοδιότητα του Σ.ΕΠ.Ε., για τη διακοπή εργασιών (εντολή απομάκρυνσης των εργαζομένων, μηνυτήρια αναφορά στον εισαγγελέα) όπου τα κτίρια είχαν χαρακτηριστεί ακατάλληλα προς χρήση.

Κατά τη διάρκεια της παραπάνω δράσης:

- ελέγχθηκαν πάνω από 450 επιχειρήσεις
- δόθηκαν εντολές για διακοπή εργασιών σε 155 επιχειρήσεις
- έγιναν υποδείξεις λήψης μέτρων ασφάλειας και υγείας σε 48 επιχειρήσεις
- χαρακτηρίστηκαν ως προς την επικινδυνότητα πάνω από 200 βιομηχανικοί και άλλοι χώροι.

Παράλληλα, οι υπηρεσίες Κοινωνικής Επιθεώρησης Εργασίας ασχολήθηκαν με την επίλυση των πολλών και πολύπλοκων εργασιακών προβλημάτων που προέκυψαν μεταξύ εργοδοτών και εργαζομένων στις σεισμόπληκτες επιχειρήσεις λόγω διακοπής εργασιών, αναστολής λειτουργίας, μη καταβολής αποδοχών, παράνομης απασχόλησης, παράτυπων απολύσεων κλπ.

Όσον αφορά την περαιτέρω συνεργασία με το ΥΠΕΧΩΔΕ και προκειμένου να επισπευσθούν οι διαδικασίες στις πληγείσες επιχειρήσεις, έγιναν ενέργειες ώστε: (1) να δοθεί προτεραιότητα για δευτεροβάθμιες αυτοψίες στις συγκεκριμένες επιχειρήσεις που ήδη το Σ.ΕΠ.Ε. γνώριζε από τον πρωτοβάθμιο έλεγχο ότι είναι κίτρινες ή κόκκινες και (2) να ενταχθούν στις διαδικασίες αποκατάστασης ζημιών από τα Ταμεία Αποκατάστασης Σεισμοπλήκτων όλες οι πληγείσες επιχειρήσεις της Αττικής, ανεξάρτητα από το Δήμο στον οποίο υπάγονται.

Τήρηση νομίμου ωραρίου στις τράπεζες

Οι υπηρεσίες του Σ.ΕΠ.Ε. έγιναν δέκτες πολλών καταγγελιών, τόσο από την ΟΤΟΕ ή άλλες οργανώσεις εργαζομένων, όσο και από μεμονωμένους εργαζόμενους στον τραπεζικό χώρο, για καταστρατήγηση του ωραρίου εργασίας τους. Αυτό είχε σαν αποτέλεσμα να επέμβουν άμεσα οι Κοινωνικοί Επιθεωρητές προκειμένου να εξετάσουν τα καταγγελλόμενα.

Συγκεκριμένα, κατά το β' εξάμηνο του 1999 έγιναν:

Έλεγχοι	Μηνύσεις	Πρόστιμα
409	54	2

Η δράση αυτή συνεχίζεται και κατά το έτος 2000.

Μεγάλα Τεχνικά Έργα

Είναι γεγονός ότι ο κλάδος των οικοδομικών και γενικά των τεχνικών έργων παρουσιάζει πολλές ιδιαιτερότητες σε σχέση με τους άλλους κλάδους οικονομικής δραστηριότητας. Γι' αυτό άλλωστε από πλευράς επαγγελματικού κινδύνου χαρακτηρίζεται από υψηλή επικινδυνότητα, που αποδεικνύεται και από τα σοβαρά εργατικά ατυχήματα.

Η εργατική νομοθεσία, και ιδιαίτερα το Π.Δ. 305/96 περί ασφάλειας και υγείας στα εργοτάξια, έχει προβλέψει πολλά οργανωτικά μέτρα για την παρακολούθηση και τήρηση των μέτρων προστασίας των εργαζομένων, καθώς και για το συντονισμό των διαφόρων παραγόντων σε ένα τεχνικό έργο. Θεσμοί όπως του Συντονιστή Ασφάλειας και Υγείας και του Σχεδίου και Φακέλου Ασφάλειας και Υγείας προάγουν με συστηματικό τρόπο τη βελτίωση των συνθηκών εργασίας στα εργοτάξια.

Η αρμόδια Δ/ση της κεντρικής υπηρεσίας του Σ.ΕΠ.Ε έδωσε σαφείς κατευθύνσεις σε όλες τις περιφερειακές Δ/σεις και τα τοπικά Τμήματα του Σ.ΕΠ.Ε για συστηματικό προγραμματισμό της δράσης τους, εντατικοποίηση των επιθεωρήσεων και επιβολή κυρώσεων στους παραβάτες. Στα μεγάλα έργα που γίνονται σε ολόκληρη την Ελλάδα (ΜΕΤΡΟ, Αεροδρόμιο Σπάτων, Αττική Οδός, ζεύξη Ρίου-Αντίρριου, Εγνατία Οδός, κλπ) έχει οργανωθεί και προγραμματισθεί σύστημα επιθεωρήσεων για την αποτελεσματική πρόληψη των εργατικών ατυχημάτων στα εργοτάξια.

Συνεργασία και επικοινωνία με κοινοτικά όργανα

Κατά το β' εξάμηνο του 1999 το Σ.ΕΠ.Ε. εκπροσώπησε τη χώρα μας στη 37^η συνεδρίαση της Επιτροπής των Ανωτέρων Επιθεωρητών Εργασίας για την ασφάλεια και την υγεία στην εργασία (SLIC) στο Ροβανιέμι της Φινλανδίας. Η SLIC αποτελεί μόνιμο κοινοτικό όργανο, το οποίο θεσμοθετήθηκε επίσημα με την Απόφαση 95/319/ΕΟΚ. Η SLIC συνεδριάζει δύο φορές το χρόνο στο έδαφος της χώρας που έχει κάθε φορά την προεδρία.

Στα πλαίσια λειτουργίας της SLIC γίνεται μεταξύ άλλων αξιολόγηση των συστημάτων επιθεώρησης εργασίας ενός εκάστου κράτους-μέλους, παρακολούθηση της εφαρμογής των κοινοτικών οδηγιών, παρουσίαση της πολιτικής και των μέτρων που

εφαρμόζουν τα κράτη-μέλη, ανταλλαγή εμπειριών και ανάληψη διαφόρων πρωτοβουλιών για την προαγωγή της αποτελεσματικής και κατά το δυνατόν εναρμονισμένης άσκησης του ελεγκτικού έργου των επιθεωρήσεων εργασίας.

Αυτή την περίοδο, η Ευρωπαϊκή Επιτροπή έχει ζητήσει από την SLIC να συμβάλλει με την εμπειρία της στον έλεγχο των δομών που διαθέτουν οι προς ένταξη χώρες για την επιβολή της νομοθεσίας περί ασφάλειας και υγείας στην εργασία που προκύπτει από την εναρμόνιση του εθνικού τους δικαίου με το κοινοτικό κεκτημένο. Η αξιολόγηση αυτή θα αποτελέσει μέρος των όλων στοιχείων που εξετάζει η Ευρωπαϊκή Ένωση στον προγραμματισμό της διεύρυνσης, προκειμένου να δεχθεί την είσοδο νέων χωρών.

Η χώρα μας έχει ενεργό συμμετοχή στις διαδικασίες αυτές και μάλιστα της έχει ανατεθεί ο συντονισμός των εργασιών μιας ειδικής ομάδας εργασίας που έχει συσταθεί για το σκοπό αυτό.

Συνδρομή του Σ.ΕΠ.Ε. στη Νομαρχιακή Αυτοδιοίκηση

Από τον ιδρυτικό νόμο του Σ.ΕΠ.Ε. οι Νομάρχες διατήρησαν ορισμένες αρμοδιότητες που ασκούσαν οι πρώην Επιθεωρήσεις Εργασίας, όπως π.χ. έκδοση αδειών αλλοδαπών, έγκριση κανονισμών εργασίας επιχειρήσεων, κλπ. Επειδή οι Νομάρχες δεν είχαν δημιουργήσει υπηρεσίες για την άσκηση αυτών των αρμοδιοτήτων, οι Επιθεωρητές του Σ.ΕΠ.Ε. έλαβαν εντολή να συνδράμουν το Νομό στην υλοποίηση των σχετικών πράξεων.

Εκστρατεία ενημέρωσης εργαζομένων στον αγροτικό τομέα

Οι εθνικές αρχές επιθεώρησης εργασίας των 15 κρατών-μελών έχουν αναλάβει με την οικονομική υποστήριξη της Ευρωπαϊκής Επιτροπής τη διεξαγωγή μιας μεγάλης εκστρατείας ενημέρωσης σε θέματα ασφάλειας και υγείας των απασχολούμενων στον αγροτικό τομέα. Στη χώρα μας κατά το β' εξάμηνο του 1999 έγινε ο σχεδιασμός και ο προϋπολογισμός της εκστρατείας, η οποία θα διαρκέσει 18 μήνες και κατά το διάστημα αυτό θα παραχθούν 4 φυλλάδια και θα οργανωθούν παράλληλα διάφορες εκδηλώσεις. Η όλη εκστρατεία θα υποστηρίζεται από επί τόπου επιθεωρήσεις ενημερωτικού κυρίως χαρακτήρα.

Μείωση γραφειοκρατίας

Από την έναρξη λειτουργίας του Σ.ΕΠ.Ε διαπιστώθηκαν προβλήματα στην ανεμπόδιστη άσκηση του ελεγκτικού έργου των επιθεωρητών λόγω γραφειοκρατικών κυρίως διαδικασιών που καλούνται να εφαρμόσουν.

Το μεγαλύτερο από αυτά τα προβλήματα είναι η έκταση της ενασχόλησης των Κοινωνικών Επιθεωρητών Εργασίας με την θεώρηση των καταστάσεων προσωπικού και ωρών εργασίας. Μια εικόνα του μεγέθους της ενασχόλησης των Κοινωνικών Επιθεωρητών στο θέμα αυτό δίνεται από τον Πίνακα ΣΤ, όπου παρουσιάζεται ο αριθμός των θεωρηθεισών καταστάσεων προσωπικού και ο αριθμός του απασχολούμενου εργατικού δυναμικού που καταχωρήθηκαν στις Επιθεωρήσεις Εργασίας.

Οι επιχειρήσεις υποβάλλουν δύο φορές το χρόνο καταστάσεις προσωπικού με τις αμοιβές τους και το ωράριο εργασίας τους, οι οποίες θεωρούνται για το ακριβές του περιεχομένου τους από τις υπηρεσίες του Σ.ΕΠ.Ε.. Αν και η εργασία αυτή είναι χρήσιμη σε ότι αφορά τον προκαταρκτικό έλεγχο των επιχειρήσεων, η εμπλοκή των Κοινωνικών Επιθεωρητών με την εργασία αυτή είναι τόσο μεγάλη που οδηγεί στην ακύρωση σχεδόν του ελεγκτικού έργου τους, που σχετίζεται με επί τόπου επιθεωρήσεις στους χώρους εργασίας. Η άσκηση αυτής της αρμοδιότητας έχει και άλλες άμεσες και έμμεσες επιπτώσεις, όπως η δημιουργία συμφόρησης (ουρές) στις υπηρεσίες μας, αλλά και προβλήματα στις σχέσεις κράτους-πολίτη.

Με βάση αυτές τις διαπιστώσεις και προκειμένου να μειωθεί η γραφειοκρατία, αλλά παράλληλα να μη θιγεί η αναγκαιότητα ύπαρξης των καταστάσεων προσωπικού για λόγους τόσο οργανωτικούς (αρχεία επιχειρήσεων στο Σ.ΕΠ.Ε) όσο και κοινωνικούς (διασφάλιση της αμοιβής εργασίας και των χρονικών ορίων της απασχόλησης, κλπ.), η Ειδική Γραμματέας του Σ.ΕΠ.Ε. εισηγήθηκε την τροποποίηση των κειμένων διατάξεων, ώστε αντί της θεώρησης των καταστάσεων να γίνεται απλά η κατάθεσή τους με την ευθύνη της επιχείρησης. Οι καταστάσεις αυτές θα αποτελούν αντικείμενο προς έλεγχο σε κάθε στάδιο, από την κατάθεση μέχρι τη διενέργεια επιθεώρησης στην επιχείρηση, όπου θα ελέγχεται εξαντλητικά. Παράλληλα θα γίνουν αυστηρότερες οι προβλεπόμενες ποινές για τη μη ακριβή παρουσίαση των στοιχείων από τους εργοδότες.

ΠΑΡΑΤΗΡΗΣΕΙΣ - ΠΡΟΤΑΣΕΙΣ – ΣΧΟΛΙΑ

Η έκθεση πεπραγμένων του Σ.ΕΠ.Ε. συζητήθηκε σε επανειλημμένες συνεδριάσεις του Συμβουλίου Κοινωνικού Ελέγχου Επιθεώρησης Εργασίας (Σ.Κ.Ε.Ε.Ε.). Οι παρατηρήσεις, οι προτάσεις και τα σχόλια που σημειώθηκαν παρατίθενται στη συνέχεια:

1. Το Σ.ΕΠ.Ε. στο πρώτο εξάμηνο της λειτουργίας του (β' εξάμηνο 1999) ξεκίνησε τη δράση του με αρκετές δυσκολίες, όπως:

- λειτουργία με το 40% του προβλεπόμενου προσωπικού
- έλλειψη υλικοτεχνικής υποδομής
- μεταστέγαση υπηρεσιών
- διοικητικά προβλήματα
- ανακατανομή κατά τόπον αρμοδιοτήτων υπηρεσιών
- κλπ.

Παρόλα αυτά λειτούργησε χωρίς γενικά αρνητικές κριτικές από τους κοινωνικούς φορείς, ενώ σε ορισμένες περιπτώσεις η δράση του απέσπασε θετικά σχόλια.

2. Η έλλειψη προσωπικού αποτελεί ανασχετικό παράγοντα στη λειτουργία του Σ.ΕΠ.Ε., θα πρέπει όμως σε κάθε περίπτωση το Σ.ΕΠ.Ε. να σχεδιάσει τον τρόπο λειτουργίας του και να τον αναπροσαρμόσει, ώστε ανεξάρτητα από τον αριθμό των υπαλλήλων του να μεγιστοποιήσει την απόδοσή του.

3. Ο αριθμός των ελέγχων θα πρέπει να αυξηθεί.

4. Η αναλογία ελέγχων προς κυρώσεις (ιδίως για τα θέματα Τεχνικής και Υγειονομικής Επιθεώρησης) έλαβε αρνητική κριτική. Ιδιαίτερα αρνητική κριτική έλαβε η δράση σε ότι αφορά την επιβολή προστίμων, το συνολικό ύψος των οποίων θεωρήθηκε μικρό.

5. Στα στατιστικά στοιχεία θα πρέπει να καταγράφονται οι καταγγελίες που κοινοποιούνται στις υπηρεσίες του Σ.ΕΠ.Ε., ώστε να διακρίνονται οι έλεγχοι που διενεργούνται με πρωτοβουλία των υπηρεσιών, από εκείνους που γίνονται κατόπιν καταγγελίας.

6. Η εκπαίδευση του προσωπικού του θα πρέπει να αποτελεί τον πρώτο στόχο του Σ.ΕΠ.Ε.

7. Οι προγραμματισμένες δράσεις του Σ.ΕΠ.Ε. για τη δημιουργία σε ηλεκτρονική μορφή της κωδικοποίησης των Συλλογικών Συμβάσεων Εργασίας και των πινάκων αποδοχών έλαβαν θετικά σχόλια.

8. Από τον έλεγχο των καταστάσεων προσωπικού θα πρέπει, με κατάλληλη επεξεργασία των αναγραφόμενων σε αυτές στοιχείων, το Σ.ΕΠ.Ε. να έχει μια πιο σαφή εικόνα όσον αφορά τον αριθμό των επιχειρήσεων και το απασχολούμενο εργατικό δυναμικό.

9. Είναι επιτακτική η ανάγκη για μηχανοργάνωση όλων των υπηρεσιών του Σ.ΕΠ.Ε, ώστε αυτές να λειτουργούν με ενιαίο τρόπο και τα καταχωρούμενα στοιχεία να είναι πλήρη, αξιόπιστα και άμεσα προσβάσιμα. Για το σκοπό αυτό πρέπει να διατεθούν οι απαραίτητοι πόροι και τα μέσα για το σχεδιασμό, τη διαμόρφωση και την ανάπτυξη του κατάλληλου προγράμματος.

ΠΑΡΑΡΤΗΜΑ Α

ΠΙΝΑΚΕΣ ΣΤΑΤΙΣΤΙΚΩΝ ΣΤΟΙΧΕΙΩΝ

ΠΕΡΙΕΧΟΜΕΝΑ:

ΠΙΝΑΚΑΣ Α

Στελέχωση Σ.ΕΠ.Ε.

Στον **Πίνακα Α** περιλαμβάνεται ο αριθμός των υπηρετούντων υπαλλήλων στο Σ.ΕΠ.Ε. κατά το β' εξάμηνο του 1999, καθώς και ο προβλεπόμενος από τον οργανισμό αριθμός Επιθεωρητών Εργασίας, αναλυτικά τόσο για την κεντρική υπηρεσία του Σ.ΕΠ.Ε., όσο και για τις περιφερειακές.

ΠΙΝΑΚΑΣ Β

Στοιχεία επιχειρήσεων και απασχολούμενου εργατικού δυναμικού:

Στον **Πίνακα Β** εμφανίζονται στοιχεία για τις επιχειρήσεις και τη μέση ετήσια απασχόληση, έτσι όπως έχουν καταγραφεί από την Εθνική Στατιστική Υπηρεσία της Ελλάδος, για το έτος 1995.

ΠΙΝΑΚΕΣ Γ

Έλεγχοι Επιθεωρητών Εργασίας:

Στον **Πίνακα Γ1** περιλαμβάνονται τα στοιχεία των ελέγχων που έχουν γίνει από τις υπηρεσίες Κοινωνικής Επιθεώρησης του Σ.ΕΠ.Ε. κατά το β' εξάμηνο του 1999. Σημειώνεται ότι οι αναγραφόμενοι αριθμοί αφορούν στους επί τόπου ελέγχους στις διάφορες επιχειρήσεις (δηλαδή δεν συμπεριλαμβάνονται τυχόν έλεγχοι που έγιναν με την προσκόμιση στοιχείων από τις επιχειρήσεις στα γραφεία των υπηρεσιών).

Στον **Πίνακα Γ2** περιλαμβάνονται τα στοιχεία των ελέγχων που έχουν γίνει από τις υπηρεσίες Τεχνικής & Υγειονομικής Επιθεώρησης του Σ.ΕΠ.Ε. κατά το β' εξάμηνο του 1999. Σημειώνεται ότι οι αναγραφόμενοι αριθμοί αφορούν στους επί τόπου ελέγχους στις διάφορες επιχειρήσεις, που έγιναν με σκοπό την πρόληψη των εργατικών ατυχημάτων και των επαγγελματικών ασθενειών βάσει των προτεραιοτήτων και του προγραμματισμού των υπηρεσιών. Αυτό σημαίνει ότι δεν συμπεριλαμβάνονται οι έλεγχοι που έγιναν κατά τη διενέργεια αυτοψίας στις περιπτώσεις εργατικών ατυχημάτων.

Στον **Πίνακα Γ3** περιλαμβάνονται τα στοιχεία των ελέγχων που έχουν γίνει από τους Ειδικούς Επιθεωρητές Εργασίας κατά το β' εξάμηνο του 1999. Το έργο των Ειδικών Επιθεωρητών Εργασίας είναι αφενός ο εσωτερικός έλεγχος, δηλαδή ο έλεγχος λειτουργίας των επί μέρους υπηρεσιών του Σ.ΕΠ.Ε. και αφετέρου η διενέργεια ελέγχων σε χώρους εργασίας σε οποιοδήποτε μέρος της ελληνικής επικράτειας κατόπιν εντολής του Ειδικού Γραμματέα του Σ.ΕΠ.Ε. Οι συγκεκριμένοι έλεγχοι έγιναν σε επιχειρήσεις διαφόρων περιοχών της χώρας, ύστερα από καταγγελίες συνδικαλιστικών οργανώσεων και μεμονωμένων πολιτών.

ΠΙΝΑΚΕΣ Δ **Επιβληθείσες κυρώσεις:**

Στον **Πίνακα Δ1** περιλαμβάνονται τα στοιχεία των κυρώσεων που επεβλήθησαν από τις υπηρεσίες Κοινωνικής Επιθεώρησης.

Στον **Πίνακα Δ2** περιλαμβάνεται ανάλυση κατά θέμα των μηνύσεων που επεβλήθησαν από υπηρεσίες Κοινωνικής Επιθεώρησης.

Στον **Πίνακα Δ3** περιλαμβάνεται ανάλυση κατά θέμα των προστίμων που επεβλήθησαν από υπηρεσίες Κοινωνικής Επιθεώρησης.

Στον **Πίνακα Δ4** περιλαμβάνονται τα στοιχεία των κυρώσεων που επεβλήθησαν από υπηρεσίες Τεχνικής & Υγειονομικής Επιθεώρησης.

ΠΙΝΑΚΑΣ Ε **Εργατικές διαφορές:**

Στον **Πίνακα Ε** περιλαμβάνεται ανάλυση κατά θέμα των εργατικών διαφορών που διεξήχθησαν στις υπηρεσίες Κοινωνικής Επιθεώρησης.

ΠΙΝΑΚΑΣ ΣΤ **Θεωρήσεις καταστάσεων προσωπικού:**

Στον **Πίνακα ΣΤ** αναγράφεται ο αριθμός των καταστάσεων προσωπικού που θεωρήθηκαν, καθώς και ο αριθμός του αναγραφόμενου σε αυτές προσωπικού.

ΠΙΝΑΚΑΣ Ζ **Άδειες υπερωριακής εργασίας:**

Στον **Πίνακα Ζ** περιλαμβάνονται στοιχεία για τις άδειες υπερωριακής εργασίας, νυχτερινής εργασίας και εργασίας κατά τις Κυριακές που χορηγήθηκαν από τις υπηρεσίες Κοινωνικής Επιθεώρησης.

ΠΙΝΑΚΑΣ Η **Καταγραφή στοιχείων για τις νέες μορφές απασχόλησης:**

Στον **Πίνακα Η** περιλαμβάνονται οι ειδικές μορφές απασχόλησης (συμβάσεις έργου και παροχής ανεξαρτήτων υπηρεσιών), μερικής απασχόλησης και εκ περιτροπής απασχόλησης που γνωστοποιήθηκαν στις υπηρεσίες του Σ.Ε.Π.Ε.

ΠΙΝΑΚΕΣ Θ και ΔΙΑΓΡΑΜΜΑΤΑ

Εργατικά ατυχήματα:

Στον **Πίνακα Θ1** εμφανίζονται τα πλέον πρόσφατα (από το 1977 μέχρι και το 1998) στατιστικά στοιχεία για τα εργατικά ατυχήματα που έχουν δηλωθεί στο Ι.Κ.Α. και αφορούν τους ασφαλισμένους του. Επίσης εμφανίζεται και η εξέλιξη του αριθμού των ασφαλισμένων για το ίδιο χρονικό διάστημα.

Στο **Διάγραμμα Α** εμφανίζεται με καμπύλη η εξέλιξη του εργατικού δυναμικού (μόνο των ασφαλισμένων στο Ι.Κ.Α.).

Στο **Διάγραμμα Β** εμφανίζεται με καμπύλη η εξέλιξη των εργατικών ατυχημάτων των δηλωθέντων στο Ι.Κ.Α.

Στο **Διάγραμμα Γ** εμφανίζεται με καμπύλη η εξέλιξη του ποσοστού των εργατικών ατυχημάτων στο σύνολο των ασφαλισμένων.

Στον **Πίνακα Θ2** περιλαμβάνονται συγκριτικά στοιχεία εργατικών ατυχημάτων δηλωθέντων στο Ι.Κ.Α. και στο Υπουργείο Εργασίας.

Στον **Πίνακα Θ3** περιλαμβάνονται συγκριτικά στοιχεία θανατηφόρων εργατικών ατυχημάτων δηλωθέντων στο Ι.Κ.Α. και στο Υπουργείο Εργασίας.

Στον **Πίνακα Θ4** περιλαμβάνονται τα στοιχεία των εργατικών ατυχημάτων που αναγγέλθηκαν στις υπηρεσίες του Σ.ΕΠ.Ε. (περιλαμβανομένων και των θανατηφόρων) κατά το β' εξάμηνο του 1999.

Στον **Πίνακα Θ5** περιλαμβάνονται τα στοιχεία των θανατηφόρων εργατικών ατυχημάτων που αναγγέλθηκαν στις υπηρεσίες του Σ.ΕΠ.Ε. κατά το β' εξάμηνο του 1999.

Στον **Πίνακα Θ6** περιλαμβάνεται η ταξινόμηση των εργατικών ατυχημάτων των δηλωθέντων στο Σ.ΕΠ.Ε. κατά κατηγορία (τύπο) ατυχήματος.

Στο **Διάγραμμα Δ** εμφανίζεται με στήλες ο Πίνακας Θ6, δηλαδή η ταξινόμηση των εργατικών ατυχημάτων κατά κατηγορία (τύπο) ατυχήματος.

Στον **Πίνακα Θ7** περιλαμβάνονται η κατανομή των εργατικών ατυχημάτων κατά κατηγορία (τύπο) ατυχήματος, αλλά και κατά κλάδο οικονομικής δραστηριότητας.

Στον **Πίνακα Θ8** περιλαμβάνεται η ταξινόμηση των θανατηφόρων εργατικών ατυχημάτων των δηλωθέντων στο Σ.ΕΠ.Ε. κατά κατηγορία (τύπο) ατυχήματος.

Στο **Διάγραμμα Ε** εμφανίζεται με στήλες ο Πίνακας Θ8, δηλαδή η ταξινόμηση των θανατηφόρων εργατικών ατυχημάτων κατά κατηγορία (τύπο) ατυχήματος.

Στον **Πίνακα Θ9** περιλαμβάνονται η κατανομή των εργατικών ατυχημάτων κατά κατηγορία (τύπο) ατυχήματος, αλλά και κατά κλάδο οικονομικής δραστηριότητας.

ΠΙΝΑΚΑΣ Α

ΥΠΗΡΕΣΙΕΣ – ΠΡΟΣΩΠΙΚΟ Σ.ΕΠ.Ε.

**ΚΕΝΤΡΙΚΗ ΥΠΗΡΕΣΙΑ Σ.ΕΠ.Ε.
ΑΘΗΝΑ – Σταδίου 29**

<u>ΥΠΗΡΕΣΙΑ</u>	ΠΡΟΒ/ΝΕΣ ΟΡΓ.ΘΕΣΕΙΣ ΚΟΙΝ. ΕΠΙΘ/ΤΩΝ	ΥΠΗΡ/ΝΤΕΣ ΚΟΙΝ. ΕΠΙΘ/ΤΕΣ	ΠΡΟΒ/ΝΕΣ ΟΡΓ.ΘΕΣΕΙΣ ΤΕΧΝ. & ΥΓΕΙΟΝ. ΕΠΙΘ/ΤΩΝ	ΥΠΗΡ/ΝΤΕΣ ΤΕΧΝ. & ΥΓΕΙΟΝ. ΕΠΙΘ/ΤΕΣ
Υπηρεσία Ειδικών Επιθ/των	6	6	4	4
Δ/νση Προγρ.& Συντονισμού	11	5	25	1
Δ/νση Δ/κης&Τεχν. Στήριξης	14	9	4	1
<u>ΣΥΝΟΛΟ ΕΠΙΘ/ΤΩΝ ΚΕΝΤΡΙΚΗΣ ΥΠΗΡΕΣΙΑΣ</u>	31	20	33	6

ΠΕΡΙΦΕΡΕΙΑΚΕΣ ΥΠΗΡΕΣΙΕΣ Σ.ΕΠ.Ε.

Α. ΚΟΙΝΩΝΙΚΗ ΕΠΙΘΕΩΡΗΣΗ

A1 Δ/ΝΣΗ ΑΘΗΝΩΝ

<u>ΕΔΡΑ</u>	<u>ΥΠΗΡΕΣΙΑ</u>	ΠΡΟΒ/ΝΕΣ ΟΡΓ.ΘΕΣΕΙΣ ΚΟΙΝ. ΕΠΙΘ/ΤΩΝ	ΥΠΗΡ/ΝΤΕΣ ΚΟΙΝ. ΕΠΙΘ/ΤΕΣ
<u>ΑΘΗΝΑ</u>	<u>Τμήμα Συν/μού ελέγχου και Τεκμ/σης</u>	12	4
“	Τμήμα Κοιν. Επιθ. Αν. Τομέα Αθηνών	9	5
“	Τμήμα Κοιν. Επιθ. Δυτ. Τομέα Αθηνών	10	5
ΚΑΛΛΙΘΕΑ	Τμήμα Κοιν. Επιθ. Καλλιθέας	6	4
ΔΑΦΝΗ	Τμήμα Κοιν. Επιθ. Δάφνης	6	4
ΓΛΥΦΑΔΑ	Τμήμα Κοιν. Επιθ. Γλυφάδας	6	5
ΑΓ.ΠΑΡΑΣΚΕΥΗ	Τμήμα Κοιν. Επιθ. Αγίας Παρασκευής	7	3
ΝΕΑ ΙΩΝΙΑ	Τμήμα Κοιν. Επιθ. Νέας Ιωνίας	9	5
ΠΕΡΙΣΤΕΡΙ	Τμήμα Κοιν. Επιθ. Περιστερίου	7	4
ΑΓΙΟΙ ΑΝΑΡΓΥΡΟΙ	Τμήμα Κοιν. Επιθ. Αγίων Αναργύρων	6	3
	<u>ΣΥΝΟΛΟ</u>	78	42

A2	Δ/ΝΣΗ ΠΕΙΡΑΙΑ
-----------	----------------------

<u>ΕΔΡΑ</u>	<u>ΥΠΗΡΕΣΙΑ</u>	ΠΡΟΒ/ΝΕΣ ΟΡΓ.ΘΕΣΕΙΣ ΚΟΙΝ. .ΕΠΙΘ/ΤΩΝ	ΥΠΗΡ/ΝΤΕΣ ΚΟΙΝ. ΕΠΙΘ/ΤΕΣ
ΠΕΙΡΑΙΑΣ	Τμήμα Συν/μού ελέγχου και Τεκμ/σης	10	6
“	Τμήμα Κοιν. Επιθ. Κεντρ. Τομέα Πειραιά	8	4
ΝΙΚΑΙΑ	Τμήμα Κοιν. Επιθ. Νίκαιας	7	4
ΚΕΡΑΤΣΙΝΙ	Τμήμα Κοιν. Επιθ. Νοτίου Τομέα Πειραιά	6	3
	ΣΥΝΟΛΟ	31	17

A3	Δ/ΝΣΗ ΑΝΑΤΟΛΙΚΗΣ ΑΤΤΙΚΗΣ
-----------	---------------------------------

<u>ΕΔΡΑ</u>	<u>ΥΠΗΡΕΣΙΑ</u>	ΠΡΟΒ/ΝΕΣ ΟΡΓ.ΘΕΣΕΙΣ ΚΟΙΝ. ΕΠΙΘ/ΤΩΝ	ΥΠΗΡ/ΝΤΕΣ ΚΟΙΝ. ΕΠΙΘ/ΤΕΣ
ΠΑΛΛΗΝΗ	Τμήμα Συν/μού ελέγχου και Τεκμ/σης	9	4
“	Τμήμα Κοιν. Επιθ. Παλλήνης	7	3
ΛΑΥΡΙΟ	Τμήμα Κοιν. Επιθ. Λαυρίου	6	4
ΑΝΟΙΞΗ	Τμήμα Κοιν. Επιθ. Άνοιξης	6	3
	ΣΥΝΟΛΟ	29	14

A4	Δ/ΝΣΗ ΔΥΤΙΚΗΣ ΑΤΤΙΚΗΣ
-----------	------------------------------

<u>ΕΔΡΑ</u>	<u>ΥΠΗΡΕΣΙΑ</u>	ΠΡΟΒ/ΝΕΣ ΟΡΓ.ΘΕΣΕΙΣ ΚΟΙΝ. ΕΠΙΘ/ΤΩΝ	ΥΠΗΡ/ΝΤΕΣ ΚΟΙΝ. ΕΠΙΘ/ΤΕΣ
ΕΛΕΥΣΙΝΑ	Τμήμα Συν/μού ελέγχου και Τεκμ/σης	8	3
“	Τμήμα Κοιν. Επιθ. Ελευσίνας	8	2
ΑΝΩ ΛΙΟΣΙΑ	Τμήμα Κοιν. Επιθ. Άνω Λιοσίων	5	2
	ΣΥΝΟΛΟ	22	7

A5	Δ/ΝΣΗ ΑΝΑΤΟΛΙΚΗΣ ΜΑΚΕΔΟΝΙΑΣ ΚΑΙ ΘΡΑΚΗΣ
-----------	---

<u>ΕΔΡΑ</u>	<u>ΥΠΗΡΕΣΙΑ</u>	ΠΡΟΒ/ΝΕΣ ΟΡΓ.ΘΕΣΕΙΣ ΚΟΙΝ. .ΕΠΙΘ/ΤΩΝ	ΥΠΗΡ/ΝΤΕΣ ΚΟΙΝ. ΕΠΙΘ/ΤΕΣ
ΚΟΜΟΤΗΝΗ	Τμήμα Συν/μού ελέγχου και Τεκμ/σης	6	1
“	Τμήμα Κοιν. Επιθ. Ροδόπης	3	1
ΑΛΕΞ/ΠΟΛΗ	Τμήμα Κοιν. Επιθ. Έβρου	5	3
ΔΡΑΜΑ	Τμήμα Κοιν. Επιθ. Δράμας	4	1
ΚΑΒΑΛΑ	Τμήμα Κοιν. Επιθ. Καβάλας	3	1
ΞΑΝΘΗ	Τμήμα Κοιν. Επιθ. Ξάνθης	4	2
	ΣΥΝΟΛΟ	25	9

A6	Δ/ΝΣΗ ΚΕΝΤΡΙΚΗΣ ΜΑΚΕΔΟΝΙΑΣ
-----------	-----------------------------------

<u>ΕΔΡΑ</u>	<u>ΥΠΗΡΕΣΙΑ</u>	<u>ΠΡΟΒ/ΝΕΣ ΟΡΓ.ΘΕΣΕΙΣ ΚΟΙΝ. ΕΠΙΘ/ΤΩΝ</u>	<u>ΥΠΗΡ/ΝΤΕΣ ΚΟΙΝ. ΕΠΙΘ/ΤΕΣ</u>
ΘΕΣΣΑΛΟΝΙΚΗ	Τμήμα Συν/μού ελέγχου και Τεκμ/σης	12	5
“	Τμήμα Κοιν. Επιθ. Κεν. Τομέα Θεσ/νίκης	8	5
“	Τμήμα Κοιν. Επιθ. Ανατ. Τομέα Θεσ/νίκης	7	5
“	Τμήμα Κοιν. Επιθ. Δυτ. Τομέα Θεσ/νίκης	7	4
ΣΙΝΔΟΣ	Τμήμα Κοιν. Επιθ. Σίνδου	7	5
ΣΕΡΡΕΣ	Τμήμα Κοιν. Επιθ. Σερρών	6	1
ΚΑΤΕΡΙΝΗ	Τμήμα Κοιν. Επιθ. Πιερίας	5	3
ΒΕΡΟΙΑ	Τμήμα Κοιν. Επιθ. Ημαθίας	6	6
ΕΔΕΣΣΑ	Τμήμα Κοιν. Επιθ. Πέλλας	6	4
ΚΙΛΚΙΣ	Τμήμα Κοιν. Επιθ. Κιλκίς	4	2
ΠΟΛΥΓΥΡΟΣ	Τμήμα Κοιν. Επιθ. Χαλκιδικής	4	2
	<u>ΣΥΝΟΛΟ</u>	72	42

A7	Δ/ΝΣΗ ΔΥΤΙΚΗΣ ΜΑΚΕΔΟΝΙΑΣ
-----------	---------------------------------

<u>ΕΔΡΑ</u>	<u>ΥΠΗΡΕΣΙΑ</u>	<u>ΠΡΟΒ/ΝΕΣ ΟΡΓ.ΘΕΣΕΙΣ ΚΟΙΝ. ΕΠΙΘ/ΤΩΝ</u>	<u>ΥΠΗΡ/ΝΤΕΣ ΚΟΙΝ. ΕΠΙΘ/ΤΕΣ</u>
ΚΟΖΑΝΗ	Τμήμα Συν/μού ελέγχου και Τεκμ/σης	7	3
“	Τμήμα Κοιν. Επιθ. Κοζάνης	7	4
ΦΛΩΡΙΝΑ	Τμήμα Κοιν. Επιθ. Φλώρινας	3	2
ΚΑΣΤΟΡΙΑ	Τμήμα Κοιν. Επιθ. Καστοριάς	3	1
ΓΡΕΒΕΝΑ	Τμήμα Κοιν. Επιθ. Γρεβενών	4	3
	<u>ΣΥΝΟΛΟ</u>	24	13

A8	Δ/ΝΣΗ ΗΠΕΙΡΟΥ
-----------	----------------------

<u>ΕΔΡΑ</u>	<u>ΥΠΗΡΕΣΙΑ</u>	<u>ΠΡΟΒ/ΝΕΣ ΟΡΓ.ΘΕΣΕΙΣ ΚΟΙΝ. ΕΠΙΘ/ΤΩΝ</u>	<u>ΥΠΗΡ/ΝΤΕΣ ΚΟΙΝ. ΕΠΙΘ/ΤΕΣ</u>
ΙΩΑΝΝΙΝΑ	Τμήμα Συν/μού ελέγχου και Τεκμ/σης	6	1
“	Τμήμα Κοιν. Επιθ. Ιωαννίνων	5	2
ΑΡΤΑ	Τμήμα Κοιν. Επιθ. Άρτας	4	2
ΗΓΟΥΜΕΝΙΤΣΑ	Τμήμα Κοιν. Επιθ. Θεσπρωτίας	4	3
ΠΡΕΒΕΖΑ	Τμήμα Κοιν. Επιθ. Πρέβεζας	3	2
	<u>ΣΥΝΟΛΟ</u>	22	10

A9	Δ/ΝΣΗ ΘΕΣΣΑΛΙΑΣ
-----------	------------------------

<u>ΕΔΡΑ</u>	<u>ΥΠΗΡΕΣΙΑ</u>	<u>ΠΡΟΒ/ΝΕΣ ΟΡΓ.ΘΕΣΕΙΣ ΚΟΙΝ. ΕΠΙΘ/ΤΩΝ</u>	<u>ΥΠΗΡ/ΝΤΕΣ ΚΟΙΝ. ΕΠΙΘ/ΤΕΣ</u>
ΛΑΡΙΣΑ	Τμήμα Συν/μού ελέγχου και Τεκμ/σης	8	5
“	Τμήμα Κοιν. Επιθ. Λάρισας	7	6
ΒΟΛΟΣ	Τμήμα Κοιν. Επιθ. Μαγνησίας	8	6
ΤΡΙΚΑΛΑ	Τμήμα Κοιν. Επιθ. Τρικάλων	4	2
ΚΑΡΔΙΤΣΑ	Τμήμα Κοιν. Επιθ. Καρδίτσας	4	3
	<u>ΣΥΝΟΛΟ</u>	31	22

A10	Δ/ΝΣΗ ΙΟΝΙΩΝ ΝΗΣΙΩΝ
------------	----------------------------

<u>ΕΔΡΑ</u>	<u>ΥΠΗΡΕΣΙΑ</u>	<u>ΠΡΟΒ/ΝΕΣ ΟΡΓ.ΘΕΣΕΙΣ ΚΟΙΝ. ΕΠΙΘ/ΤΩΝ</u>	<u>ΥΠΗΡ/ΝΤΕΣ ΚΟΙΝ. ΕΠΙΘ/ΤΕΣ</u>
ΚΕΡΚΥΡΑ	Τμήμα Συν/μού ελέγχου και Τεκμ/σης	5	3
“	Τμήμα Κοιν. Επιθ. Κερκύρας	5	1
ΛΕΥΚΑΔΑ	Τμήμα Κοιν. Επιθ. Λευκάδας	4	3
ΚΕΦΑΛΛΟΝΙΑ	Τμήμα Κοιν. Επιθ. Κεφαλληνίας	2	0
ΖΑΚΥΝΘΟΣ	Τμήμα Κοιν. Επιθ. Ζακύνθου	1	
	<u>ΣΥΝΟΛΟ</u>	17	7

A11	Δ/ΝΣΗ ΔΥΤΙΚΗΣ ΕΛΛΑΔΑΣ
------------	------------------------------

<u>ΕΔΡΑ</u>	<u>ΥΠΗΡΕΣΙΑ</u>	<u>ΠΡΟΒ/ΝΕΣ ΟΡΓ.ΘΕΣΕΙΣ ΚΟΙΝ. ΕΠΙΘ/ΤΩΝ</u>	<u>ΥΠΗΡ/ΝΤΕΣ ΚΟΙΝ. ΕΠΙΘ/ΤΕΣ</u>
ΠΑΤΡΑ	Τμήμα Συν/μού ελέγχου και Τεκμ/σης	13	7
“	Τμήμα Κοιν. Επιθ. Αχαΐας	10	5
ΠΥΡΓΟΣ	Τμήμα Κοιν. Επιθ. Ηλείας	8	5
ΜΕΣΣΟΛΟΓΓΙ	Τμήμα Κοιν. Επιθ. Αιτωλ/νίας	15	11
	<u>ΣΥΝΟΛΟ</u>	46	28

A12**Δ/ΝΣΗ ΣΤΕΡΕΑΣ ΕΛΛΑΔΑΣ**

<u>ΕΔΡΑ</u>	<u>ΥΠΗΡΕΣΙΑ</u>	ΠΡΟΒ/ΝΕΣ ΟΡΓ.ΘΕΣΕΙΣ ΚΟΙΝ. ΕΠΙΘ/ΤΩΝ	ΥΠΗΡ/ΝΤΕΣ ΚΟΙΝ. ΕΠΙΘ/ΤΕΣ
ΛΑΜΙΑ	Τμήμα Συν/μού ελέγχου και Τεκμ/σης	7	2
“	Τμήμα Κοιν. Επιθ. Φθιώτιδας	5	2
ΛΕΙΒΑΔΙΑ	Τμήμα Κοιν. Επιθ. Βοιωτίας	5	1
ΘΗΒΑ	Τμήμα Κοιν. Επιθ. Θήβας	6	4
ΧΑΛΚΙΔΑ	Τμήμα Κοιν. Επιθ. Εύβοιας	8	6
ΑΜΦΙΣΣΑ	Τμήμα Κοιν. Επιθ. Φωκίδας	2	2
ΚΑΡΠΕΝΗΣΙ	Τμήμα Κοιν. Επιθ. Ευρυτανίας	2	1
	<u>ΣΥΝΟΛΟ</u>	35	18

A13**Δ/ΝΣΗ ΠΕΛΟΠΟΝΝΗΣΟΥ**

<u>ΕΔΡΑ</u>	<u>ΥΠΗΡΕΣΙΑ</u>	ΠΡΟΒ/ΝΕΣ ΟΡΓ.ΘΕΣΕΙΣ ΚΟΙΝ. ΕΠΙΘ/ΤΩΝ	ΥΠΗΡ/ΝΤΕΣ ΚΟΙΝ. ΕΠΙΘ/ΤΕΣ
ΤΡΙΠΟΛΗ	Τμήμα Συν/μού ελέγχου και Τεκμ/σης	6	3
“	Τμήμα Κοιν. Επιθ. Αρκαδίας	3	1
ΚΑΛΑΜΑΤΑ	Τμήμα Κοιν. Επιθ. Μεσσηνίας	5	5
ΚΟΡΙΝΘΟΣ	Τμήμα Κοιν. Επιθ. Κορίνθου	6	4
ΣΠΑΡΤΗ	Τμήμα Κοιν. Επιθ. Λακωνίας	4	3
ΝΑΥΠΛΙΟ	Τμήμα Κοιν. Επιθ. Αργολίδας	4	2
	<u>ΣΥΝΟΛΟ</u>	28	18

A14**Δ/ΝΣΗ ΒΟΡΕΙΟΥ ΑΙΓΑΙΟΥ**

<u>ΕΔΡΑ</u>	<u>ΥΠΗΡΕΣΙΑ</u>	ΠΡΟΒ/ΝΕΣ ΟΡΓ.ΘΕΣΕΙΣ ΚΟΙΝ. ΕΠΙΘ/ΤΩΝ	ΥΠΗΡ/ΝΤΕΣ ΚΟΙΝ. ΕΠΙΘ/ΤΕΣ
ΜΥΤΙΑΗΝΗ	Τμήμα Συν/μού ελέγχου και Τεκμ/σης	6	3
“	Τμήμα Κοιν. Επιθ. Λέσβου	3	2
ΣΑΜΟΣ	Τμήμα Κοιν. Επιθ. Σάμου	3	0
ΧΙΟΣ	Τμήμα Κοιν. Επιθ. Χίου	4	3
	<u>ΣΥΝΟΛΟ</u>	16	8

A15

Δ/ΝΣΗ ΝΟΤΙΟΥ ΑΙΓΑΙΟΥ

<u>ΕΔΡΑ</u>	<u>ΥΠΗΡΕΣΙΑ</u>	<u>ΠΡΟΒ/ΝΕΣ ΟΡΓ.ΘΕΣΕΙΣ ΚΟΙΝ.ΕΠΙΘ/ΤΩΝ</u>	<u>ΥΠΗΡ/ΝΤΕΣ ΚΟΙΝ. ΕΠΙΘ/ΤΕΣ</u>
ΕΡΜΟΥΠΟΛΗ	Τμήμα Συν/μού ελέγχου και Τεκμ/σης	6	2
“	Τμήμα Κοιν. Επιθ. Σύρου	4	1
ΡΟΔΟΣ	Τμήμα Κοιν. Επιθ. Δωδεκανήσου	5	5
ΝΑΞΟΣ	Τμήμα Κοιν. Επιθ. Νάξου	2	2
ΑΝΔΡΟΣ	Τμήμα Κοιν. Επιθ. Άνδρου	3	2
ΣΑΝΤΟΡΙΝΗ	Τμήμα Κοιν. Επιθ. Θήρας	2	1
ΜΗΛΟΣ	Τμήμα Κοιν. Επιθ. Μήλου	2	1
ΚΩΣ	Τμήμα Κοιν. Επιθ. Κω	3	1
ΚΑΛΥΜΝΟΣ	Τμήμα Κοιν. Επιθ. Καλύμνου	3	
ΚΑΡΠΑΘΟΣ	Τμήμα Κοιν. Επιθ. Καρπάθου	3	
	<u>ΣΥΝΟΛΟ</u>	33	15

A16

Δ/ΝΣΗ ΚΡΗΤΗΣ

<u>ΕΔΡΑ</u>	<u>ΥΠΗΡΕΣΙΑ</u>	<u>ΠΡΟΒ/ΝΕΣ ΟΡΓ.ΘΕΣΕΙΣ ΚΟΙΝ. ΕΠΙΘ/ΤΩΝ</u>	<u>ΥΠΗΡ/ΝΤΕΣ ΚΟΙΝ. ΕΠΙΘ/ΤΕΣ</u>
ΗΡΑΚΛΕΙΟ	Τμήμα Συν/μού ελέγχου και Τεκμ/σης	7	3
“	Τμήμα Κοιν. Επιθ. Ηρακλείου	6	4
ΧΑΝΙΑ	Τμήμα Κοιν. Επιθ. Χανίων	4	2
ΡΕΘΥΜΝΟ	Τμήμα Κοιν. Επιθ. Ρεθύμνης	5	5
ΑΓΙΟΣ ΝΙΚΟΛΑΟΣ	Τμήμα Κοιν. Επιθ. Λασιθίου	5	2
	<u>ΣΥΝΟΛΟ</u>	27	16

	<u>ΠΡΟΒ/ΝΕΣ ΟΡΓ.ΘΕΣΕΙΣ ΚΟΙΝ. ΕΠΙΘ/ΤΩΝ</u>	<u>ΥΠΗΡ/ΝΤΕΣ ΚΟΙΝ. ΕΠΙΘ/ΤΕΣ</u>
ΣΥΝΟΛΟ ΚΟΙΝ. ΕΠΙΘ/ΤΩΝ ΠΕΡΙΦΕΡΕΙΑΚΩΝ ΥΠΗΡΕΣΙΩΝ	536	286

B. ΤΕΧΝΙΚΗ & ΥΓΕΙΟΝΟΜΙΚΗ ΕΠΙΘΕΩΡΗΣΗ

B1 ΚΕΠΕΚ ΑΘΗΝΩΝ ΚΑΙ ΚΡΗΤΗΣ

<u>ΕΔΡΑ</u>	<u>ΥΠΗΡΕΣΙΑ</u>	ΠΡΟΒ/ΝΕΣ ΟΡΓ.ΘΕΣΕΙΣ ΤΕΧΝ. & ΥΓΕΙΟΝ. ΕΠΙΘ/ΤΩΝ	ΥΠΗΡ/ΝΤΕΣ ΤΕΧΝ. & ΥΓΕΙΟΝ. ΕΠΙΘ/ΤΕΣ
<u>ΑΘΗΝΑ</u>	<u>Τμήμα Τεχν. και Υγειον. Επιθ/σης</u>	19	4
ΑΘΗΝΑ	Τμήμα Εργασ. Περιβάλλοντος και Μετρήσεων	17	3
ΑΘΗΝΑ	Τμήμα Τεκμ. Ενημ. και Διοικ. Υποστήριξης	9	4
ΗΡΑΚΛΕΙΟ	Τμήμα Τεχν. και Υγειον. Επιθ. Ηρακλείου	7	2
ΧΑΝΙΑ	Τμήμα Τεχν. και Υγειον. Επιθ. Χανίων	6	2
	<u>ΣΥΝΟΛΟ</u>	58	15

B2 ΚΕΠΕΚ ΠΕΙΡΑΙΑ ΚΑΙ Ν. ΑΙΓΑΙΟΥ

<u>ΕΔΡΑ</u>	<u>ΥΠΗΡΕΣΙΑ</u>	ΠΡΟΒ/ΝΕΣ ΟΡΓ.ΘΕΣΕΙΣ ΤΕΧΝ. & ΥΓΕΙΟΝ. ΕΠΙΘ/ΤΩΝ	ΥΠΗΡ/ΝΤΕΣ ΤΕΧΝ. & ΥΓΕΙΟΝ. ΕΠΙΘ/ΤΕΣ
<u>ΠΕΙΡΑΙΑΣ</u>	<u>Τμήμα Τεχν. και Υγειον. Επιθ/σης</u>	17	5
ΠΕΙΡΑΙΑΣ	Τμήμα Εργασ. Περιβάλλοντος και Μετρήσεων	13	3
ΠΕΙΡΑΙΑΣ	Τμήμα Τεκμ. Ενημ. και Διοικ. Υποστήριξης	4	2
ΕΡΜΟΥΠΟΛΗ	Τμήμα Τεχν. και Υγειον. Επιθ. Κυκλάδων	3	1
ΑΝΔΡΟΣ	Γραφ. Τεχν. και Υγειον. Επιθ. Ανδρου	2	1
	<u>ΣΥΝΟΛΟ</u>	39	12

B3 ΚΕΠΕΚ ΑΝ.ΑΤΤΙΚΗΣ ΚΑΙ Β.ΑΙΓΑΙΟΥ

<u>ΕΔΡΑ</u>	<u>ΥΠΗΡΕΣΙΑ</u>	ΠΡΟΒ/ΝΕΣ ΟΡΓ.ΘΕΣΕΙΣ ΤΕΧΝ. & ΥΓΕΙΟΝ. ΕΠΙΘ/ΤΩΝ	ΥΠΗΡ/ΝΤΕΣ ΤΕΧΝ. & ΥΓΕΙΟΝ. ΕΠΙΘ/ΤΕΣ
<u>ΠΑΛΛΗΝΗ</u>	<u>Τμήμα Τεχνικής και Υγειον. Επιθ/σης</u>	14	4
ΠΑΛΛΗΝΗ	Τμήμα Εργασ. Περιβάλλοντος και Μετρήσεων	10	3
ΠΑΛΛΗΝΗ	Τμήμα Τεκμ. Ενημ. και Διοικ. Υποστήριξης	4	2
ΣΑΜΟΣ	Τμήμα Τεχν. και Υγειον. Επιθ. Σάμου	3	1
ΧΙΟΣ	Τμήμα Τεχν. και Υγειον. Επιθ. Χίου	3	1
	<u>ΣΥΝΟΛΟ</u>	34	11

B4	ΚΕΠΕΚ ΔΥΤ.ΑΤΤΙΚΗΣ ΚΑΙ ΠΕΛΟΠΟΝΝΗΣΟΥ
-----------	---

<u>ΕΔΡΑ</u>	<u>ΥΠΗΡΕΣΙΑ</u>	ΠΡΟΒ/ΝΕΣ ΟΡΓ.ΘΕΣΕΙΣ ΤΕΧΝ. & ΥΓΕΙΟΝ. ΕΠΙΘ/ΤΩΝ	ΥΠΗΡ/ΝΤΕΣ ΤΕΧΝ. & ΥΓΕΙΟΝ. ΕΠΙΘ/ΤΕΣ
ΕΛΕΥΣΙΝΑ	Τμήμα Τεχνικής και Υγειον. Επιθ/σης	12	4
ΕΛΕΥΣΙΝΑ	Τμήμα Εργασ. Περιβάλλοντος και Μετρήσεων	12	2
ΕΛΕΥΣΙΝΑ	Τμήμα Τεκμ. Ενημ. και Διοικ. Υποστήριξης	6	2
ΚΟΡΙΝΘΟΣ	Τμήμα Τεχν. και Υγειον. Επιθ. Κορινθίας	7	1
ΝΑΥΠΛΙΟ	Τμήμα Τεχν. και Υγειον. Επιθ. Αργολίδας	6	2
ΚΑΛΑΜΑΤΑ	Τμήμα Τεχν. και Υγειον. Επιθ. Μεσσηνίας	4	1
ΤΡΙΠΟΛΗ	Τμήμα Τεχν. και Υγειον. Επιθ. Αρκαδίας	4	1
	<u>ΣΥΝΟΛΟ</u>	51	13

B5	ΚΕΠΕΚ ΜΑΚΕΔΟΝΙΑΣ ΚΑΙ ΘΡΑΚΗΣ
-----------	------------------------------------

<u>ΕΔΡΑ</u>	<u>ΥΠΗΡΕΣΙΑ</u>	ΠΡΟΒ/ΝΕΣ ΟΡΓ.ΘΕΣΕΙΣ ΤΕΧΝ. & ΥΓΕΙΟΝ. ΕΠΙΘ/ΤΩΝ	ΥΠΗΡ/ΝΤΕΣ ΤΕΧΝ. & ΥΓΕΙΟΝ. ΕΠΙΘ/ΤΕΣ
ΘΕΣΣΑΛΟΝΙΚΗ	Τμήμα Τεχνικής και Υγειον. Επιθ/σης	16	4
"	Τμήμα Εργασ. Περιβάλλοντος και Μετρήσεων	15	3
"	Τμήμα Τεκμ. Ενημ. και Διοικ. Υποστήριξης	10	3
ΑΛΕΞ/ΠΟΛΗ	Τμήμα Τεχν. και Υγειον. Επιθ. Έβρου	5	0
ΚΑΒΑΛΑ	Τμήμα Τεχν. και Υγειον. Επιθ. Καβάλας	5	1
ΔΡΑΜΑ	Τμήμα Τεχν. και Υγειον. Επιθ. Δράμας	4	1
ΣΕΡΡΕΣ	Τμήμα Τεχν. και Υγειον. Επιθ. Σερρών	4	1
ΠΟΛΥΓΥΡΟΣ	Τμήμα Τεχν. και Υγειον. Επιθ. Χαλκιδικής	5	2
ΕΔΕΣΣΑ	Τμήμα Τεχν. και Υγειον. Επιθ. Πέλλας	6	1
ΒΕΡΟΙΑ	Τμήμα Τεχν. και Υγειον. Επιθ. Ημαθίας	6	0
ΚΑΤΕΡΙΝΗ	Τμήμα Τεχν. και Υγειον. Επιθ. Πιερίας	5	2
ΚΟΖΑΝΗ	Τμήμα Τεχν. και Υγειον. Επιθ. Κοζάνης	4	2
ΚΑΣΤΟΡΙΑ	Τμήμα Τεχν. και Υγειον. Επιθ. Καστοριάς	5	1
	<u>ΣΥΝΟΛΟ</u>	90	21

B6**ΚΕΠΕΚ ΔΥΤ. ΕΛΛΑΔΑΣ ΗΠΕΙΡΟΥ ΚΑΙ ΙΟΝΙΩΝ ΝΗΣΙΩΝ**

<u>ΕΔΡΑ</u>	<u>ΥΠΗΡΕΣΙΑ</u>	<u>ΠΡΟΒ/ΝΕΣ ΟΡΓ.ΘΕΣΕΙΣ ΤΕΧΝ.& ΥΓΕΙΟΝ ΕΠΙΘ/ΤΩΝ</u>	<u>ΥΠΗΡ/ΝΤΕΣ ΤΕΧΝ. & ΥΓΕΙΟΝ. ΕΠΙΘ/ΤΕΣ</u>
ΠΑΤΡΑ	Τμήμα Τεχνικής και Υγειον. Επιθ/σης	11	3
ΠΑΤΡΑ	Τμήμα Εργασ. Περιβάλλοντος και Μετρήσεων	13	2
ΠΑΤΡΑ	Τμήμα Τεκμ. Ενημ. και Διοικ. Υποστήριξης	4	1
ΠΥΡΓΟΣ	Τμήμα Τεχν. και Υγειον. Επιθ. Ηλείας	5	1
ΜΕΣΟΛΟΓΓΙ	Τμήμα Τεχν. και Υγειον. Επιθ. Αιτωλ/νίας	6	3
ΑΡΤΑ	Τμήμα Τεχν. και Υγειον. Επιθ. Άρτας	6	3
ΙΩΑΝΝΙΝΑ	Τμήμα Τεχν. και Υγειον. Επιθ. Ιωαννίνων	7	2
	<u>ΣΥΝΟΛΟ</u>	52	15

B7**ΚΕΠΕΚ ΚΕΝΤΡΙΚΗΣ ΕΛΛΑΔΑΣ**

<u>ΕΔΡΑ</u>	<u>ΥΠΗΡΕΣΙΑ</u>	<u>ΠΡΟΒ/ΝΕΣ ΟΡΓ.ΘΕΣΕΙΣ ΤΕΧΝ.& ΥΓΕΙΟΝ ΕΠΙΘ/ΤΩΝ</u>	<u>ΥΠΗΡ/ΝΤΕΣ ΤΕΧΝ. & ΥΓΕΙΟΝ. ΕΠΙΘ/ΤΕΣ</u>
ΛΑΡΙΣΑ	Τμήμα Τεχνικής και Υγειον. Επιθ/σης	6	3
ΛΑΡΙΣΑ	Τμήμα Εργασ. Περιβάλλοντος και Μετρήσεων	7	2
ΛΑΡΙΣΑ	Τμήμα Τεκμ. Ενημ. και Διοικ. Υποστήριξης	5	0
ΒΟΛΟΣ	Τμήμα Τεχν. και Υγειον. Επιθ. Μαγνησίας	8	2
ΤΡΙΚΑΛΑ	Τμήμα Τεχν. και Υγειον. Επιθ. Τρικάλων	6	2
ΚΑΡΠΕΝΗΣΙ	Γραφείο Τεχν. και Υγειον. Επιθ. Ευρυτανίας	3	1
ΛΑΜΙΑ	Τμήμα Τεχν. και Υγειον. Επιθ. Φθιώτιδας	6	3
ΧΑΛΚΙΔΑ	Τμήμα Τεχν. και Υγειον. Επιθ. Εύβοιας	8	3
ΑΜΦΙΣΣΑ	Γραφείο Τεχν. και Υγειον. Επιθ. Φωκίδας	3	1
ΛΕΙΒΑΔΙΑ	Τμήμα Τεχν. και Υγειον. Επιθ. Βοιωτίας	5	1
	<u>ΣΥΝΟΛΟ</u>	57	18

**ΣΥΝΟΛΟ ΤΕΧΝ. ΚΑΙ ΥΓΕΙΟΝ. ΕΠΙΘ/ΤΩΝ ΤΩΝ
ΠΕΡΙΦΕΡΕΙΑΚΩΝ ΥΠΗΡΕΣΙΩΝ****381****105**

	<u>ΠΡΟΒ/ΝΕΣ ΟΡΓ. ΘΕΣΕΙΣ ΚΟΙΝ. ΕΠΙΘ.</u>	<u>ΥΠΗΡ/ΝΤΕΣ ΚΟΙΝ. ΕΠΙΘ/ΤΕΣ</u>	<u>ΠΡΟΒ/ΝΕΣ ΟΡΓ. ΘΕΣΕΙΣ ΤΕΧΝ. & ΥΓΕΙΟΝ. ΕΠΙΘ/ΤΩΝ</u>	<u>ΥΠΗΡ/ΝΤΕΣ ΤΕΧΝ. & ΥΓΕΙΟΝ. ΕΠΙΘ/ΤΕΣ</u>
ΓΕΝΙΚΟ ΣΥΝΟΛΟ	567	306	414	111

Σημειώσεις:

- 1) Στις Περιφερειακές Υπηρεσίες του Σ.ΕΠ.Ε υπηρετούν ακόμα (14) υπάλληλοι με καθήκοντα γραμματειακής υποστήριξης καθώς και 26 οδηγοί (έναντι προβλεπομένων 53 θέσεων), ενώ (5) υπάλληλοι του Σ.ΕΠ.Ε έχουν αποσπασθεί σε άλλες Υπηρεσίες.
- 2) Στις ανωτέρω προβλεπόμενες θέσεις Επιθεωρητών Εργασίας (582+414), συμπεριλαμβάνονται και προσωρινές-προσωπικές θέσεις του κλάδου ΔΕ Διοικητικού-Λογιστικού και ΔΕ Τεχνικών(Ν.2736/99), οι οποίες αφαιρέθηκαν από τους κλάδους γραμματειακής και τεχνικής υποστήριξης. (Ν.2639/98)
- 3) Στο Σ.ΕΠ.Ε έχουν αποσπασθεί (41) υπάλληλοι από άλλες Υπηρεσίες, από τους οποίους οι (7) προέρχονται από το Υπουργείο Εργασίας και ασκούν καθήκοντα Επιθεωρητών
- 4) Στο Σ.ΕΠ.Ε υπηρετούν 194 άνδρες και 223 γυναίκες, ως Επιθεωρητές Εργασίας.

ΠΙΝΑΚΑΣ Β
ΕΠΙΧΕΙΡΗΣΕΙΣ ΚΑΙ ΜΕΣΗ ΕΤΗΣΙΑ ΑΠΑΣΧΟΛΗΣΗ ΜΙΣΘΩΤΩΝ ΥΠΑΛΛΗΛΩΝ
(Ε.Σ.Υ.Ε. / ΜΗΤΡΩΟ ΕΠΙΧΕΙΡΗΣΕΩΝ 1995)

ΚΩΔΙΚΟΣ ΚΛΑΔΟΥ (Διψήφια Ταξινόμηση)	ΠΕΡΙΓΡΑΦΗ ΚΛΑΔΩΝ ΟΙΚΟΝΟΜΙΚΗΣ ΔΡΑΣΤΗΡΙΟΤΗΤΑΣ (ανά διψήφιο κωδικό σύμφωνα με ΣΤΑΚΟΔ- 91)	ΑΡΙΘΜΟΣ ΕΠΙΧΕΙΡΗΣΕΩΝ	ΜΕΣΗ ΕΤΗΣΙΑ ΑΠΑΣΧΟΛΗΣΗ
00	Διάφορες Επιχειρήσεις*	13.301	6.010
10-14	Ορυχεία – Λατομεία	863	10.022
15	Βιομηχανία Τροφίμων - Ποτών	14.834	63.269
16	Παραγωγή Προϊόντων Καπνού	40	4.321
17	Παραγωγή Κλωστοϋφαντουργικών Υλών	3.279	28.146
18	Κατασκευή ειδών ένδυσης, Κατεργασία & Βαφή Γούνας	14.420	50.636
19	Βιομηχανίες Δέρματος	2.541	9.523
20	Βιομηχανίες Ξύλου και Φελλού	7.624	10.871
21	Βιομηχανία Χάρτου	822	9.835
22	Εκδόσεις - Εκτυπώσεις	4.683	20.219
23	Βιομηχανίες Παραγωγών Πετρελαίου	215	4.598
24	Χημικές Βιομηχανίες	1.099	24.090
25	Βιομηχανίες Ελαστικού και πλαστικές ύλες	906	10.552
26	Βιομηχανίες μη μεταλλικών ορυκτών	3.344	18.782
27	Παραγωγή Βασικών Μετάλλων	518	9.761
28	Κατασκευή μεταλλικών προϊόντων πλην μηχανημάτων	6.904	20.221
29	Κατασκευή μηχ/των και ειδών εξοπλισμού	1.939	15.199
30	Κατασκευή μηχανών γραφείου & Η/Υ	37	304
31	Κατασκευή ηλεκτρικών μηχανών και συσκευών	956	7.094
32	Κατασκευή εξοπλισμού & συσκευών Ραδιοφ.& Τηλεόρ.	200	2.455
33	Κατασκευή ιατρικών-οπτικών οργάνων & ρολογιών	645	2.307
34	Κατασκευή Οχημάτων	351	3.040
35	Κατασκευή λοιπού εξοπλισμού μεταφορών	881	17.526
36	Κατασκευή επίπλων και λοιπές βιομηχανίες	8.299	19.661
37	Ανακύκλωση	23	174
40	Παροχή ηλεκτρικού ρεύματος & φυσικού αερίου	104	35.685
41	Συλλογή, καθαρισμός και διανομή νερού	308	6.830

* Οι Διάφορες Επιχειρήσεις είναι το άθροισμα των επιχειρήσεων που δεν είναι γνωστός ο κλάδος τους.

ΠΗΓΗ: ΕΘΝΙΚΗ ΣΤΑΤΙΣΤΙΚΗ ΥΠΗΡΕΣΙΑ ΤΗΣ ΕΛΛΑΔΟΣ (Ε.Σ.Υ.Ε.)

ΠΙΝΑΚΑΣ Β
ΕΠΙΧΕΙΡΗΣΕΙΣ ΚΑΙ ΜΕΣΗ ΕΤΗΣΙΑ ΑΠΑΣΧΟΛΗΣΗ ΜΙΣΘΩΤΩΝ ΥΠΑΛΛΗΛΩΝ
(Ε.Σ.Υ.Ε. / ΜΗΤΡΩΟ ΕΠΙΧΕΙΡΗΣΕΩΝ 1995)

ΚΩΔΙΚΟΣ ΚΛΑΔΟΥ (Διψήφια Ταξινόμηση)	ΠΕΡΙΓΡΑΦΗ ΚΛΑΔΩΝ ΟΙΚΟΝΟΜΙΚΗΣ ΔΡΑΣΤΗΡΙΟΤΗΤΑΣ (ανά διψήφιο κωδικό σύμφωνα με ΣΤΑΚΟΔ- 91)	ΑΡΙΘΜΟΣ ΕΠΙΧΕΙΡΗΣΕΩΝ	ΜΕΣΗ ΕΤΗΣΙΑ ΑΠΑΣΧΟΛΗΣΗ
45	Κατασκευές (Οικοδομές - Δημόσια Έργα)	44.734	61.999
50	Εμπόριο, επισκευή Αυτ/των-Μοτό- Πρατήρια Καυσίμων	29.470	43.341
51	Χονδρικό Εμπόριο - Εμπόριο με Προμήθεια	38.954	109.470
52	Λιανικό Εμπόριο - Επισκευή Ειδών Οικιακ. Χρήσης	163.693	186.869
55	Ξενοδοχεία - Εστιατόρια	65.802	98.854
60	Χερσαίες Μεταφορές	24.390	40.413
61	Υδάτινες Μεταφορές	868	5.051
62	Εναέριες Μεταφορές	65	1.974
63	Ταξιδιωτικά Πρακτορεία -Διακίνηση Φορτίων - Αποθηκεύσεις	8.974	19.576
64	Τηλεπικοινωνίες και Ταχυδρομεία	162	35.876
65	Τράπεζες και λοιπά Οικονομικά Ιδρύματα	107	51.930
66	Ασφαλίσεις & Συνταξιοδοτικά Ταμεία	575	4.804
67	Δραστηριότητες συναφείς προς Χρηματ/κούς Οργανισμ.	1.679	1.167
70	Δραστηριότητες σχετικές με ακίνητη περιουσία	877	949
71	Ενοικιάσεις Μηχ/των και Ειδών Οικιακ.Χρήσης	2.655	2.910
72	Πληροφορική και συναφή δραστηριότητα	640	4.376
73	Έρευνα και Ανάπτυξη	229	924
74	Άλλες Επιχειρηματικές Δραστηριότητες	42.648	46.843
75	Δημόσια Διοίκηση και Άμυνα- Υποχρεωτική Κοινωνική Ασφάλιση	107	286
80	Εκπαίδευση	3.553	9.028
85	Υγεία και Κοινωνική Μέριμνα	3.517	7.636
90	Διάθεση Λυμάτων και Απορριμμάτων	319	906
91	Δραστηριότητες οργανώσεων	1.597	5.607
92	Ψυχαγωγία - Πολιτισμός - Άθληση	7.953	14.935
93	Άλλες δραστηριότητες παροχής υπηρεσιών	10.992	11.297
95	Οικιακές Υπηρεσίες	117	113
99	Ετερόδοκοι Οργανισμοί και Όργανα	5	4
	ΣΥΝΟΛΟ	543.818	1.178.269

ΠΗΓΗ: ΕΘΝΙΚΗ ΣΤΑΤΙΣΤΙΚΗ ΥΠΗΡΕΣΙΑ ΤΗΣ ΕΛΛΑΔΟΣ

ΣΤΑΤΙΣΤΙΚΑ ΣΤΟΙΧΕΙΑ Β' ΕΞΑΜΗΝΟΥ 1999
ΠΙΝΑΚΑΣ Γ1: ΕΛΕΓΧΟΙ ΥΠΗΡΕΣΙΩΝ ΚΟΙΝΩΝΙΚΗΣ ΕΠΙΘΕΩΡΗΣΗΣ

ΚΩΔΙΚΟΣ ΚΛΑΔΟΥ (Διψήφια Ταξινόμηση)	ΠΕΡΙΓΡΑΦΗ ΚΛΑΔΩΝ ΟΙΚΟΝΟΜΙΚΗΣ ΔΡΑΣΤΗΡΙΟΤΗΤΑΣ (ανά διψήφιο κωδικό σύμφωνα με ΣΤΑΚΟΔ- 91)	ΑΡΙΘΜΟΣ ΕΛΕΓΧΩΝ	ΠΟΣΟΣΤΟ ΣΤΟ ΣΥΝΟΛΟ ΤΩΝ ΕΛΕΓΧΩΝ ο/οο
01	Γεωργία – Κτηνοτροφία - Θήρα	70	4
02	Δασοκομία-Υλοτομία	54	3
05	Αλιεία		
10-14	Ορυχεία – Λατομεία	57	3
15	Βιομηχανία Τροφίμων – Ποτών	1009	59
16	Παραγωγή Προϊόντων Καπνού	59	3
17	Παραγωγή Κλωστοϋφαντουργικών Υλών	257	15
18	Κατασκευή ειδών ένδυσης, Κατεργασία & Βαφή Γούνας	517	30
19	Βιομηχανίες Δέρματος	72	4
20	Βιομηχανίες Ξύλου και Φελλού	351	21
21	Βιομηχανία Χάρτου	54	3
22	Εκδόσεις – Εκτυπώσεις	85	5
23	Βιομηχανίες Παραγωγών Πετρελαίου	56	3
24	Χημικές Βιομηχανίες	95	6
25	Βιομηχανίες Ελαστικού και πλαστικές ύλες	196	11
26	Βιομηχανίες μη μεταλλικών ορυκτών	322	19
27	Παραγωγή Βασικών Μετάλλων	56	3
28	Κατασκευή μεταλλικών προϊόντων πλην μηχανημάτων	292	17
29	Κατασκευή μηχανών και ειδών εξοπλισμού	280	16
30	Κατασκευή μηχανών γραφείου & Η/Υ	81	5
31	Κατασκευή ηλεκτρικών μηχανών και συσκευών	97	6
32	Κατασκευή εξοπλισμού & συσκευών Ραδιοφ.& Τηλεόρ.	120	7
33	Κατασκευή ιατρικών-οπτικών οργάνων & ρολογιών	98	6
34	Κατασκευή Οχημάτων	99	6
35	Κατασκευή λοιπού εξοπλισμού μεταφορών	102	6
36	Κατασκευή επίπλων και λοιπές βιομηχανίες	312	18
37	Ανακύκλωση	13	1
40	Παροχή ηλεκτρικού ρεύματος & φυσικού αερίου	20	1
41	Συλλογή, καθαρισμός και διανομή νερού	8	0

ΣΤΑΤΙΣΤΙΚΑ ΣΤΟΙΧΕΙΑ Β΄ ΕΞΑΜΗΝΟΥ 1999
ΠΙΝΑΚΑΣ Γ1: ΕΛΕΓΧΟΙ ΚΟΙΝΩΝΙΚΗΣ ΕΠΙΘΕΩΡΗΣΗΣ

ΚΩΔΙΚΟΣ ΚΛΑΔΟΥ (Διψήφια Ταξινόμηση)	ΠΕΡΙΓΡΑΦΗ ΚΛΑΔΩΝ ΟΙΚΟΝΟΜΙΚΗΣ ΔΡΑΣΤΗΡΙΟΤΗΤΑΣ (ανά διψήφιο κωδικό σύμφωνα με ΣΤΑΚΟΔ- 91)	ΑΡΙΘΜΟΣ ΕΛΕΓΧΩΝ	ΠΟΣΟΣΤΟ ΣΤΟ ΣΥΝΟΛΟ ΤΩΝ ΕΛΕΓΧΩΝ ο/οο
45	Κατασκευές (Οικοδομές - Δημόσια Έργα)	974	57
50	Εμπόριο, επισκευή Αυτ/των-Μοτό- Πρατήρια Καυσίμων	293	17
51	Χονδρικό Εμπόριο - Εμπόριο με Προμήθεια	473	28
52	Λιανικό Εμπόριο - Επισκευή Ειδών Οικιακ.Χρήσης	3953	232
55	Ξενοδοχεία - Εστιατόρια	3019	177
60	Χερσαίες Μεταφορές	952	56
61	Υδάτινες Μεταφορές	23	2
62	Εναέριες Μεταφορές	42	3
63	Ταξιδιωτικά Πρακτορεία - Διακίνηση Φορτίων - Αποθηκεύσεις	55	4
64	Τηλεπικοινωνίες και Ταχυδρομεία	21	1
65	Τράπεζες και λοιπά Οικονομικά Ιδρύματα	1319	78
66	Ασφαλίσεις & Συνταξιοδοτικά Ταμεία	43	3
67	Δραστηριότητες συναφείς προς Χρηματ/κούς Οργανισμ.		
70	Δραστηριότητες σχετικές με ακίνητη περιουσία	36	2
71	Ενοικιάσεις Μηχ/των και Ειδών Οικιακ. Χρήσης	95	6
72	Πληροφορική και συναφή δραστηριότητα	181	11
73	Έρευνα και Ανάπτυξη		
74	Άλλες Επιχειρηματικές Δραστηριότητες	45	3
75	Δημόσια Διοίκηση και Άμυνα-Υποχρεωτική Κοινωνική Ασφάλιση	16	1
80	Εκπαίδευση	167	10
85	Υγεία και Κοινωνική Μέριμνα	107	6
90	Διάθεση Λυμάτων και Απορριμμάτων		
91	Δραστηριότητες οργανώσεων	6	0
92	Ψυχαγωγία - Πολιτισμός - Άθληση	152	9
93	Άλλες δραστηριότητες παροχής υπηρεσιών	223	13
95	Οικιακές Υπηρεσίες		
99	Ετερόδοκοι Οργανισμοί και Όργανα		
	ΣΥΝΟΛΟ	17027	1000

Στα παραπάνω στοιχεία δεν συμπεριλαμβάνονται οι έλεγχοι που έγιναν με τη προσκόμιση στοιχείων από τις επιχειρήσεις στα γραφεία των Υπηρεσιών του Σ.Ε.Π.Ε.

ΣΤΑΤΙΣΤΙΚΑ ΣΤΟΙΧΕΙΑ Β' ΕΞΑΜΗΝΟΥ 1999
ΠΙΝΑΚΑΣ Γ2: ΕΛΕΓΧΟΙ ΥΠΗΡΕΣΙΩΝ ΤΕΧΝΙΚΗΣ ΚΑΙ ΥΓΕΙΟΝΟΜΙΚΗΣ ΕΠΙΘΕΩΡΗΣΗΣ

ΚΩΔΙΚΟΣ ΚΛΑΔΟΥ (Διψήφια Ταξινόμηση)	ΠΕΡΙΓΡΑΦΗ ΚΛΑΔΩΝ ΟΙΚΟΝΟΜΙΚΗΣ ΔΡΑΣΤΗΡΙΟΤΗΤΑΣ (ανά διψήφιο κωδικό σύμφωνα με ΣΤΑΚΟΔ- 91)	ΑΡΙΘΜΟΣ ΕΛΕΓΧΩΝ	ΠΟΣΟΣΤΟ ΣΤΟ ΣΥΝΟΛΟ ΤΩΝ ΕΛΕΓΧΩΝ ο/οο
01	Γεωργία – Κτηνοτροφία - Θήρα	13	3
02	Δασοκομία-Υλοτομία	1	0
05	Αλιεία	13	3
10-14	Ορυχεία - Λατομεία	15	3
15	Βιομηχανία Τροφίμων - Ποτών	309	70
16	Παραγωγή Προϊόντων Καπνού	18	4
17	Παραγωγή Κλωστοϋφαντουργικών Υλών	111	25
18	Κατασκευή ειδών ένδυσης, Κατεργασία & Βαφή Γούνας	261	60
19	Βιομηχανίες Δέρματος	45	10
20	Βιομηχανίες Ξύλου και Φελλού	184	41
21	Βιομηχανία Χάρτου	25	6
22	Εκδόσεις - Εκτυπώσεις	28	6
23	Βιομηχανίες Παραγωγών Πετρελαίου	10	2
24	Χημικές Βιομηχανίες	103	23
25	Βιομηχανίες Ελαστικού και πλαστικές ύλες	77	17
26	Βιομηχανίες μη μεταλλικών ορυκτών	137	31
27	Παραγωγή Βασικών Μετάλλων	30	7
28	Κατασκευή μεταλλικών προϊόντων πλην μηχανημάτων	188	43
29	Κατασκευή μηχ/των και ειδών εξοπλισμού	44	10
30	Κατασκευή μηχανών γραφείου & Η/Υ	2	0
31	Κατασκευή ηλεκτρικών μηχανών και συσκευών	28	6
32	Κατασκευή εξοπλισμού & συσκευών Ραδιοφ.& Τηλεόρ.	1	0
33	Κατασκευή ιατρικών-οπτικών οργάνων & ρολογιών	16	4
34	Κατασκευή Οχημάτων	11	3
35	Κατασκευή λοιπού εξοπλισμού μεταφορών	742	168
36	Κατασκευή επίπλων και λοιπές βιομηχανίες	74	17
37	Ανακύκλωση	6	1
40	Παροχή ηλεκτρικού ρεύματος & φυσικού αερίου	22	5
41	Συλλογή, καθαρισμός και διανομή νερού	5	1

ΣΤΑΤΙΣΤΙΚΑ ΣΤΟΙΧΕΙΑ Β' ΕΞΑΜΗΝΟΥ 1999
ΠΙΝΑΚΑΣ Γ2: ΕΛΕΓΧΟΙ ΥΠΗΡΕΣΙΩΝ ΤΕΧΝΙΚΗΣ ΚΑΙ ΥΓΕΙΟΝΟΜΙΚΗΣ ΕΠΙΘΕΩΡΗΣΗΣ

ΚΩΔΙΚΟΣ ΚΛΑΔΟΥ (Διψήφια Ταξινόμηση)	ΠΕΡΙΓΡΑΦΗ ΚΛΑΔΩΝ ΟΙΚΟΝΟΜΙΚΗΣ ΔΡΑΣΤΗΡΙΟΤΗΤΑΣ (ανά διψήφιο κωδικό σύμφωνα με ΣΤΑΚΟΔ- 91)	ΑΡΙΘΜΟΣ ΕΛΕΓΧΩΝ	ΠΟΣΟΣΤΟ ΣΤΟ ΣΥΝΟΛΟ ΤΩΝ ΕΛΕΓΧΩΝ ο/οο
45	Κατασκευές (Οικοδομές - Δημόσια Έργα)	1107	251
50	Εμπόριο, επισκευή Αυτ/των-Μοτό- Πρατήρια Κουσίμων	283	64
51	Χονδρικό Εμπόριο - Εμπόριο με Προμήθεια	85	19
52	Λιανικό Εμπόριο - Επισκευή Ειδών Οικιακ. Χρήσης	144	33
55	Ξενοδοχεία - Εστιατόρια	107	24
60	Χερσαίες Μεταφορές	23	5
61	Υδάτινες Μεταφορές	2	1
62	Εναέριες Μεταφορές		
63	Ταξιδιωτικά Πρακτορεία - Διακίνηση Φορτίων -Αποθηκεύσεις	11	3
64	Τηλεπικοινωνίες και Ταχυδρομεία	15	3
65	Τράπεζες και λοιπά Οικονομικά Ιδρύματα	6	1
66	Ασφαλίσεις & Συνταξιοδοτικά Ταμεία	34	8
67	Δραστηριότητες συναφείς προς Χρηματ/κούς Οργανισμ.		
70	Δραστηριότητες σχετικές με ακίνητη περιουσία	1	0
71	Ενοικιάσεις Μηχ/των και Ειδών Οικιακ. Χρήσης		
72	Πληροφορική και συναφή δραστηριότητα		
73	Έρευνα και Ανάπτυξη		
74	Άλλες Επιχειρηματικές Δραστηριότητες		
75	Δημόσια Διοίκηση και Άμυνα-Υποχρεωτική Κοινωνική Ασφάλιση	16	4
80	Εκπαίδευση	4	1
85	Υγεία και Κοινωνική Μέριμνα	13	3
90	Διάθεση Λυμάτων και Απορριμμάτων	3	1
91	Δραστηριότητες οργανώσεων	2	1
92	Ψυχαγωγία - Πολιτισμός - Άθληση	3	1
93	Άλλες δραστηριότητες παροχής υπηρεσιών	35	8
95	Οικιακές Υπηρεσίες		
99	Ετερόδοκοι Οργανισμοί και Όργανα		
	ΣΥΝΟΛΟ	4413	1000

Στα παραπάνω στοιχεία δεν συμπεριλαμβάνονται: α) οι έλεγχοι που έγιναν κατά τη διενέργεια αυτοψίας στις περιπτώσεις εργατικών ατυχημάτων και β) οι έλεγχοι που έγιναν για την καταλληλότητα των κτιρίων μετά το σεισμό της 7/9/99.

Σ.Ε.Π.Ε. – Δ/ση Προγραμματισμού και Συντονισμού

ΣΤΑΤΙΣΤΙΚΑ ΣΤΟΙΧΕΙΑ Β' ΕΞΑΜΗΝΟΥ 1999
ΠΙΝΑΚΑΣ Γ3: ΕΛΕΓΧΟΙ ΕΙΔΙΚΩΝ ΕΠΙΘΕΩΡΗΤΩΝ ΕΡΓΑΣΙΑΣ

ΚΩΔΙΚΟΣ ΚΛΑΔΟΥ (Διψήφια Ταξινόμηση)	ΠΕΡΙΓΡΑΦΗ ΚΛΑΔΩΝ ΟΙΚΟΝΟΜΙΚΗΣ ΔΡΑΣΤΗΡΙΟΤΗΤΑΣ (ανά διψήφιο κωδικό σύμφωνα με ΣΤΑΚΟΔ-91)	ΑΡΙΘΜΟΣ ΕΛΕΓΧΩΝ
15	Βιομηχανία Τροφίμων – Ποτών	3
18	Κατασκευή ειδών ένδυσης, Κατεργασία & Βαφή Γούνας	2
19	Βιομηχανίες Δέρματος	1
25	Βιομηχανίες Ελαστικού και πλαστικές ύλες	3
26	Βιομηχανίες μη μεταλλικών ορυκτών	2
36	Κατασκευή επίπλων και λοιπές βιομηχανίες	4
45	Κατασκευές (Οικοδομές – Δημόσια Έργα)	30
52	Λιανικό Εμπόριο – Επισκευή Ειδών Οικιακής Χρήσης	14
55	Ξενοδοχεία – Εστιατόρια	12
63	Ταξιδιωτικά Πρακτορεία – Αποθηκεύσεις	3
65	Τράπεζες και λοιπά Οικονομικά Ιδρύματα	22
70	Ενοικιάσεις Ακινήτων	2
80	Εκπαίδευση	6
85	Υγεία και Κοινωνική Μέριμνα	8
ΣΥΝΟΛΟ		112

Σ.ΕΠ.Ε. – Δ/ση Προγραμματισμού και Συντονισμού

ΣΤΑΤΙΣΤΙΚΑ ΣΤΟΙΧΕΙΑ Β' ΕΞΑΜΗΝΟΥ 1999
ΠΙΝΑΚΑΣ Δ1: ΚΥΡΩΣΕΙΣ ΑΠΟ ΤΙΣ ΥΠΗΡΕΣΙΕΣ ΚΟΙΝΩΝΙΚΗΣ ΕΠΙΘΕΩΡΗΣΗΣ

ΚΩΔΙΚΟΣ ΚΛΑΔΟΥ (Διψήφια Ταξινόμηση)	ΠΕΡΙΓΡΑΦΗ ΚΛΑΔΩΝ ΟΙΚΟΝΟΜΙΚΗΣ ΔΡΑΣΤΗΡΙΟΤΗΤΑΣ (ανά διψήφιο κωδικό σύμφωνα με ΣΤΑΚΟΔ- 91)	ΚΥΡΩΣΕΙΣ		
		ΑΡΙΘΜΟΣ ΜΗΝΥΣΕΩΝ	ΑΡΙΘΜΟΣ ΠΡΟΣΤΙΜΩΝ	ΣΥΝΟΛΙΚΟΣ ΑΡΙΘΜΟΣ ΚΥΡΩΣΕΩΝ
01	Γεωργία – Κτηνοτροφία - Θήρα	8		8
02	Δασοκομία-Υλοτομία			
05	Αλιεία			
10-14	Ορυχεία - Λατομεία	9	4	13
15	Βιομηχανία Τροφίμων - Ποτών	14	6	20
16	Παραγωγή Προϊόντων Καπνού			
17	Παραγωγή Κλωστοϋφαντουργικών Υλών	3	3	6
18	Κατασκευή ειδών ένδυσης, Κατεργασία & Βαφή Γούνας	5	1	6
19	Βιομηχανίες Δέρματος			
20	Βιομηχανίες Ξύλου και Φελλού	47		47
21	Βιομηχανία Χάρτου	3	3	6
22	Εκδόσεις - Εκτυπώσεις	10		10
23	Βιομηχανίες Παραγωγών Πετρελαίου	9		9
24	Χημικές Βιομηχανίες	33	1	34
25	Βιομηχανίες Ελαστικού και πλαστικές ύλες	17		17
26	Βιομηχανίες μη μεταλλικών ορυκτών	24	2	26
27	Παραγωγή Βασικών Μετάλλων	1		1
28	Κατασκευή μεταλλικών προϊόντων πλην μηχανημάτων	10	5	15
29	Κατασκευή μηχ/των και ειδών εξοπλισμού	5		5
30	Κατασκευή μηχανών γραφείου & Η/Υ			
31	Κατασκευή ηλεκτρικών μηχανών και συσκευών	1		1
32	Κατασκευή εξοπλισμού & συσκευών Ραδιοφ.& Τηλεόρ.			
33	Κατασκευή ιατρικών-οπτικών οργάνων & ρολογιών	8		8
34	Κατασκευή Οχημάτων	18	2	20
35	Κατασκευή λοιπού εξοπλισμού μεταφορών	23		23
36	Κατασκευή επίπλων και λοιπές βιομηχανίες	40		40
37	Ανακύκλωση	4		4
40	Παροχή ηλεκτρικού ρεύματος & φυσικού αερίου	5		5
41	Συλλογή, καθαρισμός και διανομή νερού	1		1

ΣΤΑΤΙΣΤΙΚΑ ΣΤΟΙΧΕΙΑ Β' ΕΞΑΜΗΝΟΥ 1999
ΠΙΝΑΚΑΣ Δ1: ΚΥΡΩΣΕΙΣ ΑΠΟ ΤΙΣ ΥΠΗΡΕΣΙΕΣ ΚΟΙΝΩΝΙΚΗΣ ΕΠΙΘΕΩΡΗΣΗΣ

ΚΩΔΙΚΟΣ ΚΛΑΔΟΥ (Διψήφια Ταξινόμηση)	ΠΕΡΙΓΡΑΦΗ ΚΛΑΔΩΝ ΟΙΚΟΝΟΜΙΚΗΣ ΔΡΑΣΤΗΡΙΟΤΗΤΑΣ (ανά διψήφιο κωδικό σύμφωνα με ΣΤΑΚΟΔ- 91)	ΚΥΡΩΣΕΙΣ		
		ΑΡΙΘΜΟΣ ΜΗΝΥΣΕΩΝ	ΑΡΙΘΜΟΣ ΠΡΟΣΤΙΜΩΝ	ΣΥΝΟΛΙΚΟΣ ΑΡΙΘΜΟΣ ΚΥΡΩΣΕΩΝ
45	Κατασκευές (Οικοδομές - Δημόσια Έργα)	75	1	76
50	Εμπόριο, επισκευή Αυτ/των-Μοτό- Πρατήρια Καυσίμων	98		98
51	Χονδρικό Εμπόριο - Εμπόριο με Προμήθεια	21		21
52	Λιανικό Εμπόριο - Επισκευή Ειδών Οικιακ. Χρήσης	124	96	220
55	Ξενοδοχεία - Εστιατόρια	113	164	277
60	Χερσαίες Μεταφορές	18	2	20
61	Υδάτινες Μεταφορές			
62	Εναέριες Μεταφορές			
63	Ταξιδιωτικά Πρακτορεία -Διακίνηση Φορτίων - Αποθηκεύσεις	1		1
64	Τηλεπικοινωνίες και Ταχυδρομεία			
65	Τράπεζες και λοιπά Οικονομικά Ιδρύματα	41	4	45
66	Ασφαλίσεις & Συνταξιοδοτικά Ταμεία			
67	Δραστηριότητες συναφείς προς Χρηματ/κούς Οργανισμ.			
70	Δραστηριότητες σχετικές με ακίνητη περιουσία			
71	Ενοικιάσεις Μηχ/των και Ειδών Οικιακ. Χρήσης	14		14
72	Πληροφορική και συναφή δραστηριότητα	32		32
73	Έρευνα και Ανάπτυξη			
74	Άλλες Επιχειρηματικές Δραστηριότητες	1	2	3
75	Δημόσια Διοίκηση και Άμυνα-Υποχρεωτική Κοινωνική Ασφάλιση			
80	Εκπαίδευση	3	1	4
85	Υγεία και Κοινωνική Μέριμνα	13		13
90	Διάθεση Λυμάτων και Απορριμμάτων			
91	Δραστηριότητες οργανώσεων			
92	Ψυχαγωγία - Πολιτισμός - Άθληση	5	1	6
93	Άλλες δραστηριότητες παροχής υπηρεσιών	16	2	18
95	Οικιακές Υπηρεσίες	19		19
99	Ετερόδοκοι Οργανισμοί και Όργανα			
	ΣΥΝΟΛΟ	892	300	1192

ΣΤΑΤΙΣΤΙΚΑ ΣΤΟΙΧΕΙΑ Β' ΕΞΑΜΗΝΟΥ 1999
ΠΙΝΑΚΑΣ Δ2: ΜΗΝΥΣΕΙΣ ΥΠΗΡΕΣΙΩΝ ΚΟΙΝΩΝΙΚΗΣ ΕΠΙΘΕΩΡΗΣΗΣ
ΚΑΤΑΤΑΞΗ ΚΑΤΑ ΕΙΔΟΣ ΤΗΣ ΠΑΡΑΒΑΣΗΣ

ΚΩΔΙΚΟΣ ΚΛΑΔΟΥ (Διψήφια Ταξινόμηση)	ΠΕΡΙΓΡΑΦΗ ΚΛΑΔΩΝ ΟΙΚΟΝΟΜΙΚΗΣ ΔΡΑΣΤΗΡΙΟΤΗΤΑΣ (ανά διψήφιο κωδικό σύμφωνα με ΣΤΑΚΟΔ- 91)	ΠΑΡΑΒΑΣΕΙΣ					ΣΥΝΟΛΟ
		ΧΡΟΝΙΚΑ ΟΡΙΑ	ΔΕΔΟΥ-ΛΕΥΜΕΝΑ	ΠΑΡΑΝΟΜΗ ΑΠΑΣΧΟΛΗΣΗ	ΙΣΟΤΗΤΑ	ΛΟΙΠΟΙ ΝΟΜΟΙ	
01	Γεωργία – Κτηνοτροφία - Θήρα		8				8
02	Δασοκομία-Υλοτομία						
05	Αλιεία						
10-14	Ορυχεία - Λατομεία	2	7				9
15	Βιομηχανία Τροφίμων - Ποτών		13	1			14
16	Παραγωγή Προϊόντων Καπνού						
17	Παραγωγή Κλωστοϋφαντουργικών Υλών		3				3
18	Κατασκευή ειδών ένδυσης, Κατεργασία & Βαφή Γούνας		5				5
19	Βιομηχανίες Δέρματος						
20	Βιομηχανίες Ξύλου και Φελλού	3	39			5	47
21	Βιομηχανία Χάρτου		3				3
22	Εκδόσεις - Εκτυπώσεις		10				10
23	Βιομηχανίες Παραγωγών Πετρελαίου	1	8				9
24	Χημικές Βιομηχανίες		30			3	33
25	Βιομηχανίες Ελαστικού και πλαστικές ύλες	1	15			1	17
26	Βιομηχανίες μη μεταλλικών ορυκτών		21			3	24
27	Παραγωγή Βασικών Μετάλλων			1			1
28	Κατασκευή μεταλλικών προϊόντων πλην μηχανημάτων	2	5			3	10
29	Κατασκευή μηχ/των και ειδών εξοπλισμού		5				5
30	Κατασκευή μηχανών γραφείου & Η/Υ						
31	Κατασκευή ηλεκτρικών μηχανών και συσκευών		1				1
32	Κατασκευή εξοπλισμού & συσκευών Ραδιοφ.& Τηλεόρ.						
33	Κατασκευή ιατρικών-οπτικών οργάνων & ρολογιών		3			5	8
34	Κατασκευή Οχημάτων		11			7	18
35	Κατασκευή λοιπού εξοπλισμού μεταφορών	2	14			7	23
36	Κατασκευή επίπλων και λοιπές βιομηχανίες		14			26	40
37	Ανακύκλωση	1	3				4
40	Παροχή ηλεκτρικού ρεύματος & φυσικού αερίου	1	3			1	5

ΣΤΑΤΙΣΤΙΚΑ ΣΤΟΙΧΕΙΑ Β' ΕΞΑΜΗΝΟΥ 1999
ΠΙΝΑΚΑΣ Δ2: ΜΗΝΥΣΕΙΣ ΥΠΗΡΕΣΙΩΝ ΚΟΙΝΩΝΙΚΗΣ ΕΠΙΘΕΩΡΗΣΗΣ
ΚΑΤΑΤΑΞΗ ΚΑΤΑ ΕΙΔΟΣ ΤΗΣ ΠΑΡΑΒΑΣΗΣ

ΚΩΔΙΚΟΣ ΚΛΑΔΟΥ (Διψήφια Ταξινόμηση)	ΠΕΡΙΓΡΑΦΗ ΚΛΑΔΩΝ ΟΙΚΟΝΟΜΙΚΗΣ ΔΡΑΣΤΗΡΙΟΤΗΤΑΣ (ανά διψήφιο κωδικό σύμφωνα με ΣΤΑΚΟΔ- 91)	ΠΑΡΑΒΑΣΕΙΣ					
		ΧΡΟΝΙΚΑ ΟΡΙΑ	ΔΕΔΟΥ-ΛΕΥΜΕΝΑ	ΠΑΡΑΝΟΜΗ ΑΠΑΣΧΟΛΗΣΗ	ΙΣΟΤΗΤΑ	ΛΟΙΠΟΙ ΝΟΜΟΙ	ΣΥΝΟΛΟ
41	Συλλογή, καθαρισμός και διανομή νερού		1				1
45	Κατασκευές (Οικοδομές - Δημόσια Έργα)		71			4	75
50	Εμπόριο, επισκευή Αυτ/των-Μοτό- Πρατήρια Καυσίμων	2	90			6	98
51	Χονδρικό Εμπόριο - Εμπόριο με Προμήθεια	2	19				21
52	Λιανικό Εμπόριο - Επισκευή Ειδών Οικιακ. Χρήσης	15	103		2	4	124
55	Ξενοδοχεία - Εστιατόρια	14	88	7		4	113
60	Χερσαίες Μεταφορές	11	3			4	18
61	Υδάτινες Μεταφορές						
62	Εναέριες Μεταφορές						
63	Ταξιδιωτικά Πρακτορεία - Διακίνηση φορτίων - Αποθηκεύσεις		1				1
64	Τηλεπικοινωνίες και Ταχυδρομεία						
65	Τράπεζες και λοιπά Οικονομικά Ιδρύματα	21	15			5	41
66	Ασφαλίσεις & Συνταξιοδοτικά Ταμεία						
67	Δραστηριότητες συναφείς προς Χρηματ/κούς Οργανισμούς						
70	Δραστηριότητες σχετικές με ακίνητη περιουσία						
71	Ενοικιάσεις Μηχ/των και Ειδών Οικιακ. Χρήσης	3	8			3	14
72	Πληροφορική και συναφή δραστηριότητα		32				32
73	Έρευνα και Ανάπτυξη						
74	Άλλες Επιχειρηματικές Δραστηριότητες		1				1
75	Δημόσια Διοίκηση και Άμυνα-Υποχρεωτική Κοινωνική Ασφάλιση						
80	Εκπαίδευση		3				3
85	Υγεία και Κοινωνική Μέριμνα		13				13
90	Διάθεση Λυμάτων και Απορριμμάτων						
91	Δραστηριότητες οργανώσεων						
92	Ψυχαγωγία - Πολιτισμός - Άθληση		4			1	5
93	Άλλες δραστηριότητες παροχής υπηρεσιών		16				16
95	Οικιακές Υπηρεσίες		16			3	19
99	Ετερόδοκοι Οργανισμοί και Όργανα						
	ΣΥΝΟΛΟ	81	705	9	2	95	892

Σ.ΕΠ.Ε. – Δ/νση Προγραμματισμού και Συντονισμού

ΣΤΑΤΙΣΤΙΚΑ ΣΤΟΙΧΕΙΑ Β' ΕΞΑΜΗΝΟΥ 1999
ΠΙΝΑΚΑΣ Δ3: ΠΡΟΣΤΙΜΑ ΑΠΟ ΤΙΣ ΥΠΗΡΕΣΙΕΣ ΚΟΙΝΩΝΙΚΗΣ ΕΠΙΘΕΩΡΗΣΗΣ
ΚΑΤΑΤΑΞΗ ΚΑΤΑ ΕΙΔΟΣ ΤΗΣ ΠΑΡΑΒΑΣΗΣ

ΚΩΔΙΚΟΣ ΚΛΑΔΟΥ (Διψήφια Ταξινόμηση)	ΠΕΡΙΓΡΑΦΗ ΚΛΑΔΩΝ ΟΙΚΟΝΟΜΙΚΗΣ ΔΡΑΣΤΗΡΙΟΤΗΤΑΣ (ανά διψήφιο κωδικό σύμφωνα με ΣΤΑΚΟΔ- 91)	ΠΑΡΑΒΑΣΕΙΣ								
		Ν. 2639/98	Ν. 1892/90	Π.Δ. 54/98	Π.Δ. 93/86	Ν. 1483/84	Π.Δ. 156/94	ΛΟΙΠΟΙ ΝΟΜΟΙ	ΣΥΝΟΛΟ	ΠΟΣΟ
01	Γεωργία – Κτηνοτροφία - Θήρα									
02	Δασοκομία-Υλοτομία									
05	Αλιεία									
10-14	Ορυχεία - Λατομεία	4							4	1.150.000
15	Βιομηχανία Τροφίμων - Ποτών	4						2	6	3.500.000
16	Παραγωγή Προϊόντων Καπνού									
17	Παραγωγή Κλωστοϋφαντουργικών Υλών	2						1	3	700.000
18	Κατασκευή ειδών ένδυσης, Κατεργασία & Βαφή Γούνας	1							1	50.000
19	Βιομηχανίες Δέρματος									
20	Βιομηχανίες Ξύλου και Φελλού									
21	Βιομηχανία Χάρτου							3	3	
22	Εκδόσεις - Εκτυπώσεις									
23	Βιομηχανίες Παραγωγών Πετρελαίου									
24	Χημικές Βιομηχανίες	1							1	50.000
25	Βιομηχανίες Ελαστικού και πλαστικές ύλες									
26	Βιομηχανίες μη μεταλλικών ορυκτών				2				2	50.000
27	Παραγωγή Βασικών Μετάλλων									
28	Κατασκευή μεταλλικών προϊόντων πλην μηχανημάτων	5							5	950.000
29	Κατασκευή μηχ/των και ειδών εξοπλισμού									
30	Κατασκευή μηχανών γραφείου & Η/Υ									
31	Κατασκευή ηλεκτρικών μηχανών και συσκευών									
32	Κατασκευή εξοπλισμού & συσκευών Ραδιοφ.& Τηλεόρ.									
33	Κατασκευή ιατρικών-οπτικών οργάνων & ρολογιών									
34	Κατασκευή Οχημάτων	2							2	150.000

ΣΤΑΤΙΣΤΙΚΑ ΣΤΟΙΧΕΙΑ Β' ΕΞΑΜΗΝΟΥ 1999
ΠΙΝΑΚΑΣ Δ3: ΠΡΟΣΤΙΜΑ ΑΠΟ ΤΙΣ ΥΠΗΡΕΣΙΕΣ ΚΟΙΝΩΝΙΚΗΣ ΕΠΙΘΕΩΡΗΣΗΣ
ΚΑΤΑΤΑΞΗ ΚΑΤΑ ΕΙΔΟΣ ΤΗΣ ΠΑΡΑΒΑΣΗΣ

ΚΩΔΙΚΟΣ ΚΛΑΔΟΥ (Διψήφια Ταξινόμηση)	ΠΕΡΙΓΡΑΦΗ ΚΛΑΔΩΝ ΟΙΚΟΝΟΜΙΚΗΣ ΔΡΑΣΤΗΡΙΟΤΗΤΑΣ (ανά διψήφιο κωδικό σύμφωνα με ΣΤΑΚΟΔ- 91)	ΠΑΡΑΒΑΣΕΙΣ								
		N. 2639/98	N. 1892/90	Π.Δ. 54/98	Π.Δ. 93/86	N. 1483/84	Π.Δ. 156/94	ΛΟΙΠΟΙ ΝΟΜΟΙ	ΣΥΝΟΛΟ	ΠΟΣΟ
35	Κατασκευή λοιπού εξοπλισμού μεταφορών									
36	Κατασκευή επίπλων και λοιπές βιομηχανίες									
37	Ανακύκλωση									
40	Παροχή ηλεκτρικού ρεύματος & φυσικού αερίου									
41	Συλλογή, καθαρισμός και διανομή νερού									
45	Κατασκευές (Οικοδομές - Δημόσια Έργα)						1		1	201.000
50	Εμπόριο, επισκευή Αυτ/των-Μοτό- Πρατήρια Κουσίμων									
51	Χονδρικό Εμπόριο - Εμπόριο με Προμήθεια									
52	Λιανικό Εμπόριο - Επισκευή Ειδών Οικιακ. Χρήσης	8	88						96	9.985.000
55	Ξενοδοχεία - Εστιατόρια	11	144	9					164	17.015.000
60	Χερσαίες Μεταφορές	2							2	100.000
61	Υδάτινες Μεταφορές									
62	Εναέριες Μεταφορές									
63	Ταξιδιωτικά Πρακτορεία - Διακίνηση φορτίων - Αποθηκεύσεις									
64	Τηλεπικοινωνίες και Ταχυδρομεία									
65	Τράπεζες και λοιπά Οικονομικά Ιδρύματα	1				2	1		4	700.000
66	Ασφαλίσεις & Συνταξιοδοτικά Ταμεία									
67	Δραστηριότητες συναφείς προς Χρηματ/κούς Οργανισμούς									
70	Δραστηριότητες σχετικές με ακίνητη περιουσία									
71	Ενοικιάσεις Μηχ/των και Ειδών Οικιακ. Χρήσης									
72	Πληροφορική και συναφή δραστηριότητα									
73	Έρευνα και Ανάπτυξη									
74	Άλλες Επιχειρηματικές Δραστηριότητες				2				2	50.000

ΣΤΑΤΙΣΤΙΚΑ ΣΤΟΙΧΕΙΑ Β΄ ΕΞΑΜΗΝΟΥ 1999
ΠΙΝΑΚΑΣ Δ3: ΠΡΟΣΤΙΜΑ ΑΠΟ ΤΙΣ ΥΠΗΡΕΣΙΕΣ ΚΟΙΝΩΝΙΚΗΣ ΕΠΙΘΕΩΡΗΣΗΣ
ΚΑΤΑΤΑΞΗ ΚΑΤΑ ΕΙΔΟΣ ΤΗΣ ΠΑΡΑΒΑΣΗΣ

ΚΩΔΙΚΟΣ ΚΛΑΔΟΥ (Διψήφια Ταξινόμηση)	ΠΕΡΙΓΡΑΦΗ ΚΛΑΔΩΝ ΟΙΚΟΝΟΜΙΚΗΣ ΔΡΑΣΤΗΡΙΟΤΗΤΑΣ (ανά διψήφιο κωδικό σύμφωνα με ΣΤΑΚΟΔ- 91)	ΠΑΡΑΒΑΣΕΙΣ								
		Ν. 2639/98	Ν. 1892/90	Π.Δ. 54/98	Π.Δ. 93/86	Ν. 1483/84	Π.Δ. 156/94	ΛΟΙΠΟΙ ΝΟΜΟΙ	ΣΥΝΟΛΟ	ΠΟΣΟ
75	Δημόσια Διοίκηση και Άμυνα - Υποχρεωτική Κοινωνική Ασφάλιση									
80	Εκπαίδευση						1		1	200.000
85	Υγεία και Κοινωνική Μέριμνα									
90	Διάθεση Λυμάτων και Απορριμμάτων									
91	Δραστηριότητες οργανώσεων									
92	Ψυχαγωγία - Πολιτισμός - Άθληση	1							1	80.000
93	Άλλες δραστηριότητες παροχής υπηρεσιών	2							2	3.400.000
95	Οικιακές Υπηρεσίες									
99	Ετερόδοκοι Οργανισμοί και Όργανα									
	ΣΥΝΟΛΟ	44	232	9	4	2	3	6	300	38.331.000

Ν.2639/98, άρθρο 16 "Διοικητικές κυρώσεις"

Ν.1892/90, άρθρο 42: "Όρες λειτουργίας των καταστημάτων και εργασίας του προσωπικού τους"

Π.Δ.54/98: "Περί κανονισμού των ωρών εργασίας και αναπαύσεως του προσωπικού ΚΤΕΛ"

Π.Δ.93/86: "Περί κανονισμού ωρών εργασίας του προσωπικού φορτηγών αυτοκινήτων"

Ν.1483/84, άρθρο 15: "Προστασία μητρότητας"

Π.Δ.156/94: "Υποχρέωση του εργοδότη να ενημερώνει τον εργαζόμενο για τους όρους που διέπουν τη σύμβαση ή τη σχέση εργασίας"

ΣΤΑΤΙΣΤΙΚΑ ΣΤΟΙΧΕΙΑ Β' ΕΞΑΜΗΝΟΥ 1999
ΠΙΝΑΚΑΣ Δ4: ΚΥΡΩΣΕΙΣ ΑΠΟ ΤΙΣ ΥΠΗΡΕΣΙΕΣ ΤΕΧΝΙΚΗΣ ΚΑΙ ΥΓΕΙΟΝΟΜΙΚΗΣ ΕΠΙΘΕΩΡΗΣΗΣ

ΚΩΔΙΚΟΣ ΚΛΑΔΟΥ (Διψήφια Ταξινόμηση)	ΠΕΡΙΓΡΑΦΗ ΚΛΑΔΩΝ ΟΙΚΟΝΟΜΙΚΗΣ ΔΡΑΣΤΗΡΙΟΤΗΤΑΣ (ανά διψήφιο κωδικό σύμφωνα με ΣΤΑΚΟΔ- 91)	ΣΥΝΟΛΙΚΟΣ ΑΡΙΘΜΟΣ ΜΗΝΥΣΕΩΝ	ΣΥΝΟΛΙΚΟΣ ΑΡΙΘΜΟΣ ΔΙΑΚΟΠΩΝ	ΣΥΝΟΛΙΚΟΣ ΑΡΙΘΜΟΣ ΠΡΟΣΤΙΜΩΝ	ΠΟΣΑ ΠΡΟΣΤΙΜΩΝ
01	Γεωργία – Κτηνοτροφία - Θήρα				
02	Δασοκομία-Υλοτομία				
05	Αλιεία				
10-14	Ορυχεία - Λατομεία	1			
15	Βιομηχανία Τροφίμων - Ποτών		1		
16	Παραγωγή Προϊόντων Καπνού				
17	Παραγωγή Κλωστοϋφαντουργικών υλών	2		1	300.000
18	Κατασκευή ειδών ένδυσης, Κατεργασία & Βαφή Γούνας				
19	Βιομηχανίες Δέρματος				
20	Βιομηχανίες Ξύλου και Φελλού	1			
21	Βιομηχανία Χάρτου				
22	Εκδόσεις - Εκτυπώσεις				
23	Βιομηχανίες Παραγωγών Πετρελαίου				
24	Χημικές Βιομηχανίες	2	2	1	300.000
25	Βιομηχανίες Ελαστικού και πλαστικές ύλες		2		
26	Βιομηχανίες μη μεταλλικών ορυκτών	1			
27	Παραγωγή Βασικών Μετάλλων				
28	Κατασκευή μεταλλικών προϊόντων πλην μηχανημάτων	3			
29	Κατασκευή μηχ/των και ειδών εξοπλισμού				
30	Κατασκευή μηχανών γραφείου & Η/Υ				
31	Κατασκευή ηλεκτρικών μηχανών και συσκευών				
32	Κατασκευή εξοπλισμού & συσκευών Ραδιοφ.& Τηλεόρ.				
33	Κατασκευή ιατρικών-οπτικών οργάνων & ρολογιών	1			
34	Κατασκευή Οχημάτων				
35	Κατασκευή λοιπού εξοπλισμού μεταφορών	12	15	15	1.700.000
36	Κατασκευή επίπλων και λοιπές βιομηχανίες				
37	Ανακύκλωση				
40	Παροχή ηλεκτρικού ρεύματος & φυσικού αερίου				
41	Συλλογή, καθαρισμός και διανομή νερού				
45	Κατασκευές (Οικοδομές - Δημόσια Έργα)	1	29	4	2.870.000

ΣΤΑΤΙΣΤΙΚΑ ΣΤΟΙΧΕΙΑ Β' ΕΞΑΜΗΝΟΥ 1999
ΠΙΝΑΚΑΣ Δ4: ΚΥΡΩΣΕΙΣ ΑΠΟ ΤΙΣ ΥΠΗΡΕΣΙΕΣ ΤΕΧΝΙΚΗΣ ΚΑΙ ΥΓΕΙΟΝΟΜΙΚΗΣ ΕΠΙΘΕΩΡΗΣΗΣ

ΚΩΔΙΚΟΣ ΚΛΑΔΟΥ (Διψήφια Ταξινόμηση)	ΠΕΡΙΓΡΑΦΗ ΚΛΑΔΩΝ ΟΙΚΟΝΟΜΙΚΗΣ ΔΡΑΣΤΗΡΙΟΤΗΤΑΣ (ανά διψήφιο κωδικό σύμφωνα με ΣΤΑΚΟΔ- 91)	ΣΥΝΟΛΙΚΟΣ ΑΡΙΘΜΟΣ ΜΗΝΥΣΕΩΝ	ΣΥΝΟΛΙΚΟΣ ΑΡΙΘΜΟΣ ΔΙΑΚΟΠΩΝ	ΣΥΝΟΛΙΚΟΣ ΑΡΙΘΜΟΣ ΠΡΟΣΤΙΜΩΝ	ΠΟΣΑ ΠΡΟΣΤΙΜΩΝ
50	Εμπόριο, επισκευή Αυτ/των-Μοτό - Πρατήρια Καυσίμων				
51	Χονδρικό Εμπόριο - Εμπόριο με Προμήθεια		1		
52	Λιανικό Εμπόριο - Επισκευή Ειδών Οικιακ. Χρήσης	1		1	700.000
55	Ξενοδοχεία - Εστιατόρια				
60	Χερσαίες Μεταφορές				
61	Υδάτινες Μεταφορές				
62	Εναέριες Μεταφορές				
63	Ταξιδιωτικά Πρακτορεία - Διακίνηση φορτίων- Αποθηκεύσεις				
64	Τηλεπικοινωνίες και Ταχυδρομεία				
65	Τράπεζες και λοιπά Οικονομικά Ιδρύματα				
66	Ασφαλίσεις & Συνταξιοδοτικά Ταμεία				
67	Δραστηριότητες συναφείς προς Χρηματ/κούς Οργανισμούς				
70	Δραστηριότητες σχετικές με ακίνητη περιουσία				
71	Ενοικιάσεις Μηχ/των και Ειδών Οικιακ. Χρήσης				
72	Πληροφορική και συναφή δραστηριότητα				
73	Έρευνα και Ανάπτυξη				
74	Άλλες Επιχειρηματικές Δραστηριότητες				
75	Δημόσια Διοίκηση και Άμυνα - Υποχρεωτική Κοινωνική Ασφάλιση				
80	Εκπαίδευση				
85	Υγεία και Κοινωνική Μέριμνα				
90	Διάθεση Λυμάτων και Απορριμμάτων				
91	Δραστηριότητες οργανώσεων				
92	Ψυχαγωγία - Πολιτισμός - Άθληση				
93	Άλλες δραστηριότητες παροχής υπηρεσιών	1			
95	Οικιακές Υπηρεσίες				
99	Ετερόδοικοι Οργανισμοί και Όργανα				
	ΣΥΝΟΛΟ	26	50	22	5.870.000

Στα παραπάνω στοιχεία δεν συμπεριλαμβάνονται:α) οι κυρώσεις που συνεπάγονται για τους εργοδότες, όταν οι εκθέσεις αυτοψιών για τα εργατικά ατυχήματα καταλήγουν σε έλλειψη μέτρων ασφαλείας και β) οι εντολές απομάκρυνσης εργαζομένων από κτίρια ακατάλληλα για χρήση μετά το σεισμό της 7/9/99.

ΣΤΑΤΙΣΤΙΚΑ ΣΤΟΙΧΕΙΑ Β' ΕΞΑΜΗΝΟΥ 1999
ΠΙΝΑΚΑΣ Ε: ΕΡΓΑΤΙΚΕΣ ΔΙΑΦΟΡΕΣ

ΚΩΔ. ΚΛΑΔ.	ΠΕΡΙΓΡΑΦΗ ΚΛΑΔΩΝ ΟΙΚΟΝΟΜΙΚΗΣ ΔΡΑΣΤΗΡΙΟΤΗΤΑΣ (ανά διψήφιο κωδικό σύμφωνα με ΣΤΑΚΟΔ-91)	ΕΡΓΑΤΙΚΕΣ ΔΙΑΦΟΡΕΣ								
		ΣΥΝΟΛΟ	ΚΑΤΑΓΓΕΛΙΑ ΣΥΜΒΑΣΗΣ ΕΡΓΑΣΙΑΣ	ΧΡΟΝΙΚΑ ΟΡΙΑ	ΔΕΔΟΥ- ΛΕΥΜΕΝΑ	ΔΙΑΦΟΡΑ ΑΙΤΙΑ	ΑΠΟΤΕΛΕΣΜΑ			ΧΡΗΜΑΤΙΚΑ ΠΟΣΑ ΠΟΥ ΚΑΤΑΒΛΗΘΗΚΑΝ
							ΕΠΙΛΥ- ΣΗ	ΜΑΤΑΙΩ- ΣΗ *	ΔΙΚΑΣΤΙΚΗ ΕΠΙΛΥΣΗ**	
01	Γεωργία – Κτηνοτροφία - Θήρα	35	21		14		21	7	7	12.652.000
02	Δασοκομία-Υλοτομία									
05	Αλιεία									
10-14	Ορυχεία - Λατομεία	21	15			6	16	4	1	15.452.000
15	Βιομηχανία Τροφίμων - Ποτών	181	35		86	60	105	26	50	15.298.000
16	Παραγωγή Προϊόντων Καπνού	44	11	5	20	8	22	10	12	14.343.000
17	Παραγωγή Κλωστοϋφαντουργικών Υλών	69	5		40	24	34	15	20	15.492.000
18	Κατασκευή ειδών ένδυσης, Κατεργασία & Βαφή Γούνας	234	69	16	70	79	137	37	60	68.552.000
19	Βιομηχανίες Δέρματος	7			7		7			15.652.000
20	Βιομηχανίες Ξύλου και Φελλού	47	8		20	19	27	10	10	9.878.000
21	Βιομηχανία Χάρτου	39	8		15	16	19	10	10	8.500.000
22	Εκδόσεις - Εκτυπώσεις	78	15	2	25	36	45	19	14	12.040.000
23	Βιομηχανίες Παραγωγών Πετρελαίου	6	3		3		6			47.523.000
24	Χημικές Βιομηχανίες	25	3	5	11	6	15	5	5	32.562.000
25	Βιομηχανίες Ελαστικού και πλαστικές ύλες	25	6	3	13	3	6	9	10	15.492.000
26	Βιομηχανίες μη μεταλλικών ορυκτών	45	7	5	18	15	25	10	10	11.642.000
27	Παραγωγή Βασικών Μετάλλων	7	3	4			7			13.500.000
28	Κατασκευή μεταλλικών προϊόντων πλην μηχανημάτων	142	39		27	76	89	30	23	18.500.000
29	Κατασκευή μηχ/των και ειδών εξοπλισμού	27	6	6	15		17	5	5	11.552.000
30	Κατασκευή μηχανών γραφείου & Η/Υ									
31	Κατασκευή ηλεκτρικών μηχανών και συσκευών	28	7	2	13	6	17	6	5	16.787.000
32	Κατασκευή εξοπλισμού & συσκευών Ραδιοφ.									
33	Κατασκευή ιατρικών-οπτικών οργάνων & ρολογιών	15	5	5	3	2	10		5	1.000.000
34	Κατασκευή Οχημάτων	157	45		88	24	89	35	33	12.500.468
35	Κατασκευή λοιπού εξοπλισμού μεταφορών									
36	Κατασκευή επίπλων και λοιπές βιομηχανίες	256	107		45	104	112	90	54	15.652.000
37	Ανακύκλωση									
40	Παροχή ηλεκτρικού ρεύματος & φυσικού αερίου									
41	Συλλογή, καθαρισμός και διανομή νερού									

Σ.ΕΠ.Ε. – Δ/ση Προγραμματισμού και Συντονισμού

ΣΤΑΤΙΣΤΙΚΑ ΣΤΟΙΧΕΙΑ Β' ΕΞΑΜΗΝΟΥ 1999
ΠΙΝΑΚΑΣ Ε: ΕΡΓΑΤΙΚΕΣ ΔΙΑΦΟΡΕΣ

ΚΩΔ. ΚΛΑΔ.	ΠΕΡΙΓΡΑΦΗ ΚΛΑΔΩΝ ΟΙΚΟΝΟΜΙΚΗΣ ΔΡΑΣΤΗΡΙΟΤΗΤΑΣ (ανά διψήφιο κωδικό σύμφωνα με ΣΤΑΚΟΔ-91)	ΕΡΓΑΤΙΚΕΣ ΔΙΑΦΟΡΕΣ								
		ΣΥΝΟΛΟ	ΚΑΤΑΓΓΕΛΙΑ ΣΥΜΒΑΣΗΣ ΕΡΓΑΣΙΑΣ	ΧΡΟΝΙΚΑ ΟΡΙΑ	ΔΕΔΟΥ- ΛΕΥΜΕΝΑ	ΔΙΑΦΟΡΑ ΑΙΤΙΑ	ΑΠΟΤΕΛΕΣΜΑ			ΧΡΗΜΑΤΙΚΑ ΠΟΣΑ ΠΟΥ ΚΑΤΑΒΛΗΘΗΚΑΝ
							ΕΠΙΛΥ- ΣΗ	ΜΑΤΑΙΩ- ΣΗ *	ΔΙΚΑΣΤΙΚΗ ΕΠΙΛΥΣΗ **	
45	Κατασκευές (Οικοδομές – Δημόσια Έργα)	697			379	318	318	269	110	55.212.000
50	Εμπόριο, επισκευή Αυτ/των-Μοτό - Πρατ. Καυσίμων	46			36	10	30	4	12	1.750.000
51	Χονδρικό Εμπόριο - Εμπόριο με Προμήθεια	384	91		164	129	162	159	63	28.492.000
52	Λιανικό Εμπόριο - Επισκευή Ειδών Οικιακ. Χρήσης	871	273		398	200	383	312	176	89.000.000
55	Ξενοδοχεία - Εστιατόρια	1252	253		883	116	743	362	147	114.564.000
60	Χερσαίες Μεταφορές	146	34		70	42	88	30	28	23.952.000
61	Υδάτινες Μεταφορές	5			5		4		1	702.000
62	Εναέριες Μεταφορές	129	28		53	48	65	32	32	4.947.000
63	Ταξιδιωτικά Πρακτορεία -Διακίνηση Φορτίων- Αποθηκείσεις	115	32		47	36	62	31	22	22.364.000
64	Τηλεπικοινωνίες και Ταχυδρομεία	48	10		24	14	24	14	10	12.562.000
65	Τράπεζες και λοιπά Οικονομικά Ιδρύματα	102	13		45	44	51	25	26	3.500.000
66	Ασφαλίσεις & Συνταξιοδοτικά Ταμεία	45	9		15	21	27	10	8	
67	Δραστηριότητες συναφείς προς Χρηματ/κούς Οργανισμούς									
70	Δραστηριότητες σχετικές με ακίνητη περιουσία									
71	Ενοικιάσεις Μηχ/των και Ειδών Οικιακ. Χρήσης	25	7		9	9	15	5	5	10.500.000
72	Πληροφορική και συναφή δραστηριότητα	254	62		105	87	156	46	52	28.456.000
73	Έρευνα και Ανάπτυξη	36	6		12	18	18	9	9	19.541.000
74	Άλλες Επιχειρηματικές Δραστηριότητες	89	17		45	27	49	20	20	40.789.000
75	Δημόσια Διοίκηση και Άμυνα-Υποχρεωτική Κοινωνική Ασφάλιση	69	8		39	22	38	15	16	9.452.000
80	Εκπαίδευση	158	36		60	62	74	39	45	15.000.000
85	Υγεία και Κοινωνική Μέριμνα	116	33		61	22	67	32	17	16.015.399
90	Διάθεση Λυμάτων και Απορριμμάτων									
91	Δραστηριότητες οργανώσεων									
92	Ψυχαγωγία - Πολιτισμός - Άθληση	108	39		69		67	10	31	16.987.000
93	Άλλες δραστηριότητες παροχής υπηρεσιών	215	45		115	55	112	62	41	27.252.000
95	Οικιακές Υπηρεσίες	117	25		45	47	51	54	12	19.894.000
99	Ετερόδοκοι Οργανισμοί και Όργανα									
	ΣΥΝΟΛΟ	6515	1439	53	3212	1811	3430	1868	1217	945.500.867

* Δεν προσήλθαν είτε ο προσφεύγων, είτε ο εργοδότης, είτε και οι δύο.

**Δεν επιλύθηκαν, επειδή δεν επήλθε συμφωνία, οπότε η τελική κρίση ανάγεται στην αρμοδιότητα Πολιτικών Δικαστηρίων.

ΣΤΑΤΙΣΤΙΚΑ ΣΤΟΙΧΕΙΑ Β' ΕΞΑΜΗΝΟΥ 1999
ΠΙΝΑΚΑΣ ΣΤ: ΘΕΩΡΗΘΕΙΣΕΣ ΚΑΤΑΣΤΑΣΕΙΣ ΠΡΟΣΩΠΙΚΟΥ

ΚΩΔΙΚΟΣ ΚΛΑΔΟΥ (Διψήφια Ταξινόμηση)	ΠΕΡΙΓΡΑΦΗ ΚΛΑΔΩΝ ΟΙΚΟΝΟΜΙΚΗΣ ΔΡΑΣΤΗΡΙΟΤΗΤΑΣ (ανά διψήφιο κωδικό σύμφωνα με ΣΤΑΚΟΔ- 91)	ΑΡΙΘΜΟΣ ΘΕΩΡΗΘΕΙΣΩΝ ΚΑΤΑΣΤΑΣΕΩΝ ΠΡΟΣΩΠΙΚΟΥ	ΑΡΙΘΜΟΣ ΑΝΑΓΡΑΦΟΜΕΝΟΥ ΠΡΟΣΩΠΙΚΟΥ
01	Γεωργία – Κτηνοτροφία - Θήρα	299	2850
02	Δασοκομία-Υλοτομία	110	414
05	Αλιεία	150	514
10-14	Ορυχεία - Λατομεία	740	11.500
15	Βιομηχανία Τροφίμων - Ποτών	4.781	65.222
16	Παραγωγή Προϊόντων Καπνού	310	5.940
17	Παραγωγή Κλωστοϋφαντουργικών Υλών	2.340	23.732
18	Κατασκευή ειδών ένδυσης, Κατεργασία & Βαφή Γούνας	5.455	45.100
19	Βιομηχανίες Δέρματος	870	5.852
20	Βιομηχανίες Ξύλου και Φελλού	2.500	14.518
21	Βιομηχανία Χάρτου	897	5.415
22	Εκδόσεις - Εκτυπώσεις	2.689	14.549
23	Βιομηχανίες Παραγωγών Πετρελαίου	567	5.446
24	Χημικές Βιομηχανίες	2.448	24.957
25	Βιομηχανίες Ελαστικού και πλαστικές ύλες	850	6.795
26	Βιομηχανίες μη μεταλλικών ορυκτών	3.545	14.983
27	Παραγωγή Βασικών Μετάλλων	1.532	8.054
28	Κατασκευή μεταλλικών προϊόντων πλην μηχανημάτων	4.857	27.423
29	Κατασκευή μηχ/των και ειδών εξοπλισμού	1.870	7.697
30	Κατασκευή μηχανών γραφείου & Η/Υ	1.157	6.030
31	Κατασκευή ηλεκτρικών μηχανών και συσκευών	2.840	20.200
32	Κατασκευή εξοπλισμού & συσκευών Ραδιοφ.& Τηλεόρ.	414	2.692
33	Κατασκευή ιατρικών-οπτικών οργάνων & ρολογιών	2.380	14.765
34	Κατασκευή Οχημάτων	10.239	135.423
35	Κατασκευή λοιπού εξοπλισμού μεταφορών	567	3.158
36	Κατασκευή επίπλων και λοιπές βιομηχανίες	5.896	15.639
37	Ανακύκλωση	987	4.211
40	Παροχή ηλεκτρικού ρεύματος & φυσικού αερίου	3.564	11.578
41	Συλλογή, καθαρισμός και διανομή νερού	4.396	13.526

ΣΤΑΤΙΣΤΙΚΑ ΣΤΟΙΧΕΙΑ Β' ΕΞΑΜΗΝΟΥ 1999
ΠΙΝΑΚΑΣ ΣΤ: ΘΕΩΡΗΘΕΙΣΕΣ ΚΑΤΑΣΤΑΣΕΙΣ ΠΡΟΣΩΠΙΚΟΥ

ΚΩΔΙΚΟΣ ΚΛΑΔΟΥ (Διψήφια Ταξινόμηση)	ΠΕΡΙΓΡΑΦΗ ΚΛΑΔΩΝ ΟΙΚΟΝΟΜΙΚΗΣ ΔΡΑΣΤΗΡΙΟΤΗΤΑΣ (ανά διψήφιο κωδικό σύμφωνα με ΣΤΑΚΟΔ- 91)	ΑΡΙΘΜΟΣ ΘΕΩΡΗΘΕΙΣΩΝ ΚΑΤΑΣΤΑΣΕΩΝ ΠΡΟΣΩΠΙΚΟΥ	ΑΡΙΘΜΟΣ ΑΝΑΓΡΑΦΟΜΕΝΟΥ ΠΡΟΣΩΠΙΚΟΥ
45	Κατασκευές (Οικοδομές - Δημόσια Έργα)	8.693	32.456
50	Εμπόριο, επισκευή Αυτ/των-Μοτό - Πρατήρια Καυσίμων	3.456	17.478
51	Χονδρικό Εμπόριο - Εμπόριο με Προμήθεια	23.782	98.239
52	Λιανικό Εμπόριο - Επισκευή Ειδών Οικιακ. Χρήσης	45.170	274.012
55	Ξενοδοχεία - Εστιατόρια	24.521	163.123
60	Χερσαίες Μεταφορές	7.452	33.138
61	Υδάτινες Μεταφορές	5.280	32.123
62	Εναέριες Μεταφορές	4.892	23.564
63	Ταξιδιωτικά Πρακτορεία -Διακίνηση Φορτίων- Αποθηκεύσεις	3.546	14.563
64	Τηλεπικοινωνίες και Ταχυδρομεία	1.814	20.102
65	Τράπεζες και λοιπά Οικονομικά Ιδρύματα	4.549	55.617
66	Ασφαλίσεις & Συνταξιοδοτικά Ταμεία	2.692	28.488
67	Δραστηριότητες συναφείς προς Χρηματ/κούς Οργανισμούς	8.217	23.741
70	Δραστηριότητες σχετικές με ακίνητη περιουσία	85	763
71	Ενοικιάσεις Μηχ/των και Ειδών Οικιακ. Χρήσης	1.139	4.031
72	Πληροφορική και συναφή δραστηριότητα	3.500	17.456
73	Έρευνα και Ανάπτυξη	2.718	13.885
74	Άλλες Επιχειρηματικές Δραστηριότητες	3.500	21.489
75	Δημόσια Διοίκηση και Άμυνα - Υποχρεωτική Κοινωνική Ασφάλιση	856	5.645
80	Εκπαίδευση	4.069	18.964
85	Υγεία και Κοινωνική Μέριμνα	4.896	41.123
90	Διάθεση Λυμάτων και Απορριμμάτων	149	1.117
91	Δραστηριότητες οργανώσεων	2.689	26.145
92	Ψυχαγωγία - Πολιτισμός - Άθληση	2.477	10.724
93	Άλλες δραστηριότητες παροχής υπηρεσιών	2.696	14.226
95	Οικιακές Υπηρεσίες	1.692	2.526
99	Ετερόδοκοι Οργανισμοί και Όργανα		
	ΣΥΝΟΛΟ	243.780	1.512.921

ΣΤΑΤΙΣΤΙΚΑ ΣΤΟΙΧΕΙΑ Β' ΕΞΑΜΗΝΟΥ 1999
ΠΙΝΑΚΑΣ Ζ: ΑΔΕΙΕΣ ΥΠΕΡΩΡΙΑΚΗΣ, ΚΥΡΙΑΚΗΣ ΚΑΙ ΝΥΧΤΕΡΙΝΗΣ ΕΡΓΑΣΙΑΣ

ΚΩΔ. ΚΛΑΔ.	ΠΕΡΙΓΡΑΦΗ ΚΛΑΔΩΝ ΟΙΚΟΝΟΜΙΚΗΣ ΔΡΑΣΤΗΡΙΟΤΗΤΑΣ (ανά διψήφιο κωδικό σύμφωνα με ΣΤΑΚΟΔ- 91)	ΑΡΙΘΜΟΣ ΑΔΕΙΩΝ ΥΠΕΡΩΡΙΑΚΗΣ ΕΡΓΑΣΙΑΣ	ΣΥΝΟΛΙΚΟΣ ΑΡΙΘΜΟΣ ΩΡΩΝ	ΑΝΔΡΕΣ	ΓΥΝΑΙΚΕΣ	ΣΥΝΟΛΟ	ΑΡΙΘΜΟΣ ΑΔΕΙΩΝ ΚΥΡΙΑΚΗΣ ΕΡΓΑΣΙΑΣ	ΣΥΝΟΛΟ ΑΤΟΜΩΝ	ΑΡΙΘΜΟΣ ΑΔΕΙΩΝ ΝΥΧΤΕΡΙΝΗΣ ΕΡΓΑΣΙΑΣ	ΣΥΝΟΛΟ ΑΤΟΜΩΝ
01	Γεωργία – Κτηνοτροφία – Θήρα	3	9.741	62		62	44	525	50	50
02	Δασοκομία-Υλοτομία									
05	Αλιεία									
10-14	Ορυχεία – Λατομεία	115	22.852	1.531		1.531	133	1.727	1	1
15	Βιομηχανία Τροφίμων – Ποτών	178	51.100	1.664	863	2.527	307	1.789	2	2
16	Παραγωγή Προϊόντων Καπνού						1	250		
17	Παραγωγή Κλωστοϋφαντουργικών Υλών	15	12.178	99	12	111	51	883		
18	Κατασκευή ειδών ένδυσης, Κατεργασία & Βαφή Γούνας	14	9.632	12	28	40				
19	Βιομηχανίες Δέρματος									
20	Βιομηχανίες Ξύλου και Φελλού									
21	Βιομηχανία Χάρτου	4	3.589	2		2	43	286		
22	Εκδόσεις – Εκτυπώσεις	11	12.555	38	5	43	1	6		
23	Βιομηχανίες Παραγώγων Πετρελαίου	45	12.963	68		68	8	96		
24	Χημικές Βιομηχανίες	16	11.123	76	55	131	94	1.273		
25	Βιομηχανίες Ελαστικού και πλαστικές ύλες	25	4.563	42	27	69	35	550		
26	Βιομηχανίες μη μεταλλικών ορυκτών	185	17.632	1.959	141	2.100	200	2.213		
27	Παραγωγή Βασικών Μετάλλων						64	1.381		
28	Κατασκευή μεταλλικών προϊόντων πλην μηχανημάτων	3	5.632	145		145	143	2.987		
29	Κατασκευή μηχ/των και ειδών εξοπλισμού	18	11.500	123	35	158				
30	Κατασκευή μηχανών γραφείου & Η/Υ						24	95		
31	Κατασκευή ηλεκτρικών μηχανών και συσκευών						77	1.964		
32	Κατασκευή εξοπλισμού & συσκευών Ραδιοφ.& Τηλεόρ.									
33	Κατασκευή ιατρικών-οπτικών οργάνων & ρολογιών									
34	Κατασκευή Οχημάτων	85	22.300	102	19	121	25	183		
35	Κατασκευή λοιπού εξοπλισμού μεταφορών									
36	Κατασκευή επίπλων και λοιπές βιομηχανίες								2	2
37	Ανακύκλωση									
40	Παροχή ηλεκτρικού ρεύματος & φυσικού αερίου	59	122.100	1.376	383	1.759	99	1.767		
41	Συλλογή, καθαρισμός και διανομή νερού	123	86.120	524	3	527	2	34		
45	Κατασκευές (Οικοδομές – Δημόσια Έργα)	43	185.852	3.062	1.057	4.119	319	12.532	10	10
50	Εμπόριο, επίσκεψη Αυτ/των-Μοτό - Πρατήρια Καυσίμων									

ΣΤΑΤΙΣΤΙΚΑ ΣΤΟΙΧΕΙΑ Β' ΕΞΑΜΗΝΟΥ 1999
ΠΙΝΑΚΑΣ Ζ: ΑΔΕΙΕΣ ΥΠΕΡΩΡΙΑΚΗΣ, ΚΥΡΙΑΚΗΣ ΚΑΙ ΝΥΧΤΕΡΙΝΗΣ ΕΡΓΑΣΙΑΣ

ΚΩΔ. ΚΛΑΔ.	ΠΕΡΙΓΡΑΦΗ ΚΛΑΔΩΝ ΟΙΚΟΝΟΜΙΚΗΣ ΔΡΑΣΤΗΡΙΟΤΗΤΑΣ (ανά διψήφιο κωδικό σύμφωνα με ΣΤΑΚΟΔ- 91)	ΑΡΙΘΜΟΣ ΑΔΕΙΩΝ ΥΠΕΡΩΡΙΑΚΗΣ ΕΡΓΑΣΙΑΣ	ΣΥΝΟΛΙΚΟΣ ΑΡΙΘΜΟΣ ΩΡΩΝ	ΑΝΔΡΕΣ	ΓΥΝΑΙΚΕΣ	ΣΥΝΟΛΟ	ΑΡΙΘΜΟΣ ΑΔΕΙΩΝ ΚΥΡΙΑΚΗΣ ΕΡΓΑΣΙΑΣ	ΣΥΝΟΛΟ ΑΤΟΜΩΝ	ΑΡΙΘΜΟΣ ΑΔΕΙΩΝ ΝΥΧΤΕΡΙΝΗΣ ΕΡΓΑΣΙΑΣ	ΣΥΝΟΛΟ ΑΤΟΜΩΝ
51	Χονδρικό Εμπόριο - Εμπόριο με Προμήθεια	55	175.112	429	225	654	16	1.231		
52	Λιανικό Εμπόριο - Επισκευή Ειδών Οικιακ. Χρήσης	145	185.231	1.626	2.305	3.931	94	4.502	1	1
55	Ξενοδοχεία – Εστιατόρια	5	6.895	5	6	11	1	15	7	25
60	Χερσαίες Μεταφορές	38	52.362	645	410	1055				
61	Υδάτινες Μεταφορές	8	45.963	483	325	808				
62	Εναέριες Μεταφορές	65	95.802	154	108	262	17	325	1	2
63	Ταξιδιωτικά Πρακτορεία -Διακίνηση Φορτίων – Αποθηκεύσεις	4	9.742	19	4	23	7	12		
64	Τηλεπικοινωνίες και Ταχυδρομεία	89	245.129	900	815	1.715	25	175		
65	Τράπεζες και λοιπά Οικονομικά Ιδρύματα	2.389	345.125	23.005	16.596	39.601	412	11.804		
66	Ασφαλίσεις & Συνταξιοδοτικά Ταμεία	154	87.350	3.231	1.250	4.481				
67	Δραστηριότητες συναφείς προς Χρηματ/κούς Οργανισμ.									
70	Δραστηριότητες σχετικές με ακίνητη περιουσία						10	437		
71	Ενοικιάσεις Μηχ/των και Ειδών Οικιακ. Χρήσης									
72	Πληροφορική και συναφή δραστηριότητα						13	338		
73	Έρευνα και Ανάπτυξη									
74	Άλλες Επιχειρηματικές Δραστηριότητες	85	62.321	61	3	64	26	512	2	2
75	Δημόσια Διοίκηση και Άμυνα-Υποχρεωτική Κοινωνική Ασφάλιση	154	230.741	2.099	3.313	5.412	58	1.057		
80	Εκπαίδευση	15	25.230	19	46	65	75	1.550	2	8
85	Υγεία και Κοινωνική Μέριμνα	45	45.632	379	273	652	3	36		
90	Διάθεση Λυμάτων και Απορριμμάτων									
91	Δραστηριότητες οργάνωσης									
92	Ψυχαγωγία - Πολιτισμός – Άθληση	39	39.231	792	515	1307	39	1.563	3	3
93	Άλλες δραστηριότητες παροχής υπηρεσιών	215	65.462	2.452	3.002	5.454	3	9		
95	Οικιακές Υπηρεσίες	5	418	4	1	5	2	2		
99	Ετερόδοκοι Οργανισμοί και Όργανα									
	ΣΥΝΟΛΟ	4.452	2.319.178	47.188	31.825	79.013	2.471	54.109	81	106

ΣΤΑΤΙΣΤΙΚΑ ΣΤΟΙΧΕΙΑ Β' ΕΞΑΜΗΝΟΥ 1999
ΠΙΝΑΚΑΣ Η: ΣΥΜΒΑΣΕΙΣ ΚΑΤΑ ΕΙΔΟΣ ΑΠΑΣΧΟΛΗΣΗΣ ΠΟΥ ΕΧΟΥΝ
ΓΝΩΣΤΟΠΟΙΗΘΕΙ ΣΤΙΣ ΠΕΡΙΦΕΡΕΙΑΚΕΣ ΥΠΗΡΕΣΙΕΣ ΤΟΥ Σ.ΕΠ.Ε.

Α/Α	Δ/ΝΣΗ ΚΟΙΝΩΝΙΚΗΣ ΕΠΙΘΕΩΡΗΣΗΣ	ΕΚ ΠΕΡΙΤΡΟΠΗΣ	ΜΕΡ.ΑΠΑΣΧΟΛΗΣΗ	ΕΡΓΟΥ	ΠΑΡΟΧΗΣ	ΣΥΝΟΛΑ
1	ΑΘΗΝΩΝ	--	52.191	7.252	6.494	65.937
2	ΠΕΙΡΑΙΩΣ	--	10.189	518	876	11.583
3	ΑΝΑΤΟΛΙΚΗΣ ΑΤΤΙΚΗΣ	2896	2.874	978	--	6.748
4	ΔΥΤΙΚΗΣ ΑΤΤΙΚΗΣ	--	1.423	--	77	1.500
5	ΑΝΑΤ.ΜΑΚΕΔΟΝΙΑΣ & ΘΡΑΚΗΣ	--	3.774	--	31	3.805
6	ΚΕΝΤΡΙΚΗΣ ΜΑΚΕΔΟΝΙΑΣ	--	24.759	2.549	--	27.308
7	ΔΥΤΙΚΗΣ ΜΑΚΕΔΟΝΙΑΣ	--	4.730	894	10	5.634
8	ΗΠΕΙΡΟΥ	--	1.921	--	101	2.022
9	ΘΕΣΣΑΛΙΑΣ	--	28.944	1.190	34	30.168
10	ΙΟΝΙΩΝ ΝΗΣΩΝ	298	2.450	--		2.748
11	ΔΥΤΙΚΗΣ ΕΛΛΑΔΑΣ	--	6.237	1.818	--	8.055
12	ΣΤΕΡΕΑΣ ΕΛΛΑΔΑΣ		616	103	42	761
13	ΠΕΛΟΠΟΝΗΣΣΟΥ	--	6.478	144	28	6.650
14	ΒΟΡΕΙΟΥ ΑΙΓΑΙΟΥ	--	3.038	31	--	3.069
15	ΝΟΤΙΟΥ ΑΙΓΑΙΟΥ	--	3.971	76	134	4.181
16	ΚΡΗΤΗΣ	--	9.978	--	164	10.142
	ΣΥΝΟΛΑ	3.194	163.573	15.553	7.991	190.311

ΠΙΝΑΚΑΣ Θ1
ΣΤΟΙΧΕΙΑ ΕΡΓΑΤΙΚΩΝ ΑΤΥΧΗΜΑΤΩΝ ΔΗΛΩΘΕΝΤΩΝ ΣΤΟ ΙΚΑ

ΕΤΗ	ΑΣΦΑΛΙΣΜΕΝΟΙ	ΑΤΥΧΗΜΑΤΑ	ΠΟΣΟΣΤΟ (ΑΤΥΧ/ΑΣ Φ)	ΗΜΕΡΕΣ ΕΠΙΔΟΤ.	ΒΑΡΥΤΗΤΑ (ΗΜΕΡ/ΑΤΥΧ)
1977	1.222.000	46.594	3,81%	974.323	20,91
1978	1.280.000	47.115	3,68%	1.007.709	21,39
1979	1.356.000	46.976	3,46%	954.688	20,32
1980	1.431.000	44.950	3,14%	926.648	20,62
1981	1.508.000	45.493	3,02%	927.270	20,38
1982	1.546.000	41.327	2,67%	854.361	20,67
1983	1.589.112	38.828	2,44%	803.979	20,71
1984	1.646.000	38.658	2,35%	803.153	20,78
1985	1.683.000	38.836	2,31%	804.279	20,71
1986	1.719.000	36.913	2,15%	823.151	22,30
1987	1.744.000	36.590	2,10%	791.586	21,63
1988	1.766.000	32.192	1,82%	753.388	23,40
1989	1.795.000	29.847	1,66%	756.204	25,34
1990	1.812.000	27.846	1,54%	746.290	26,80
1991	1.830.000	25.185	1,38%	687.937	27,32
1992	1.849.000	25.063	1,36%	669.365	26,71
1993	1.861.000	23.959	1,29%	705.214	29,43
1994	1.874.000	22.608	1,21%	750.000	33,17
1995	1.884.000	21.540	1,14%	686.000	31,85
1996	1.889.000	21.255	1,13%	633.390	29,80
1997	1.902.000	20.046	1,05%	572.163	28,54
1998	1.908.000	18.615	0,98%	577.425	31,02

ΠΗΓΗ: ΙΚΑ

ΔΙΑΓΡΑΜΜΑ Α
ΠΙΝΑΚΑΣ ΕΞΕΛΙΞΗΣ ΕΡΓΑΤΙΚΟΥ ΔΥΝΑΜΙΚΟΥ (ΑΣΦΑΛΙΣΜΕΝΟΙ Ι.Κ.Α.)

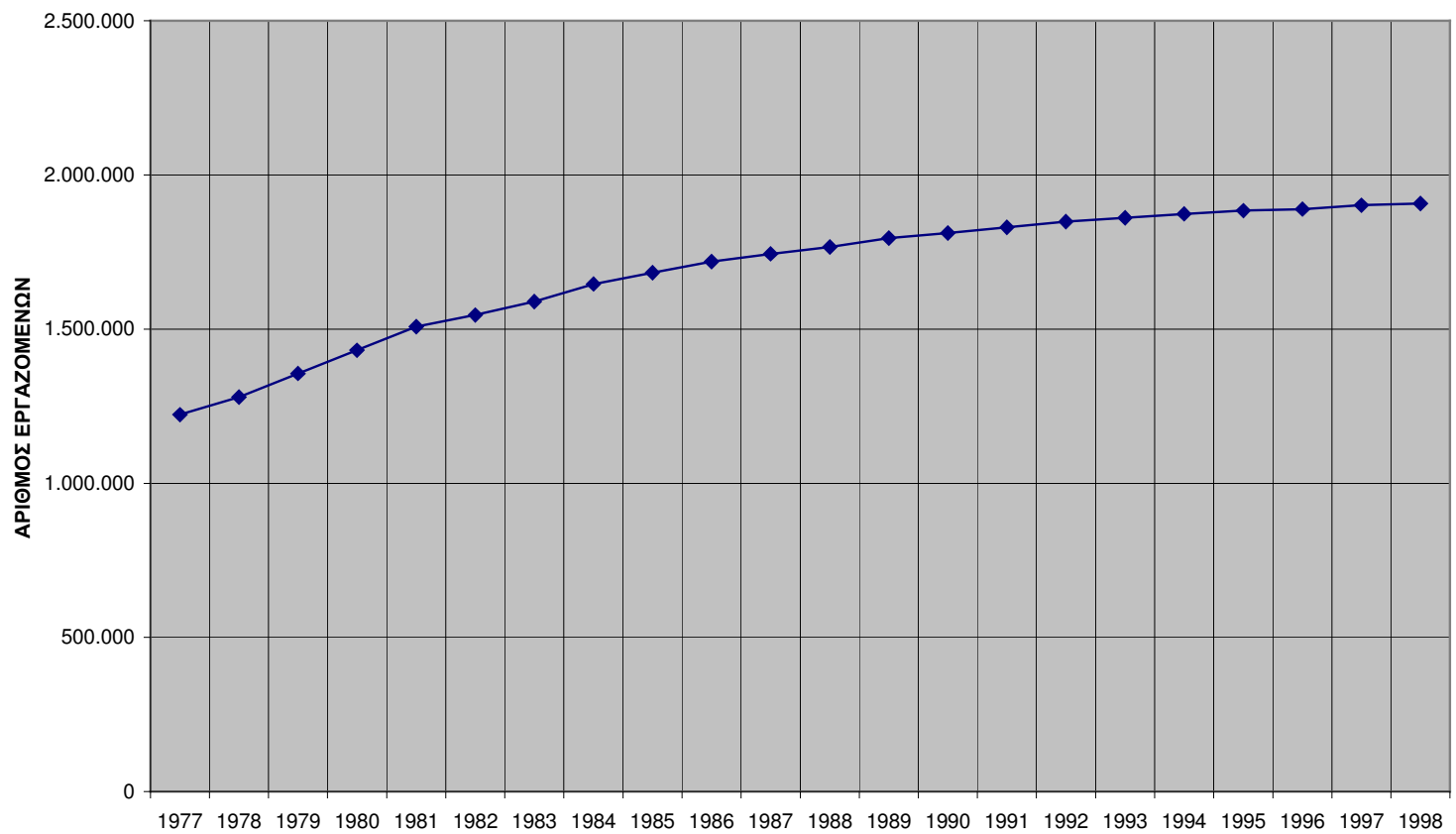

ΠΗΓΗ: Ι.Κ.Α.

ΔΙΑΓΡΑΜΜΑ Β
ΕΞΕΛΙΞΗ ΕΡΓΑΤΙΚΩΝ ΑΤΥΧΗΜΑΤΩΝ ΔΗΛΩΘΕΝΤΩΝ ΣΤΟ Ι.Κ.Α.

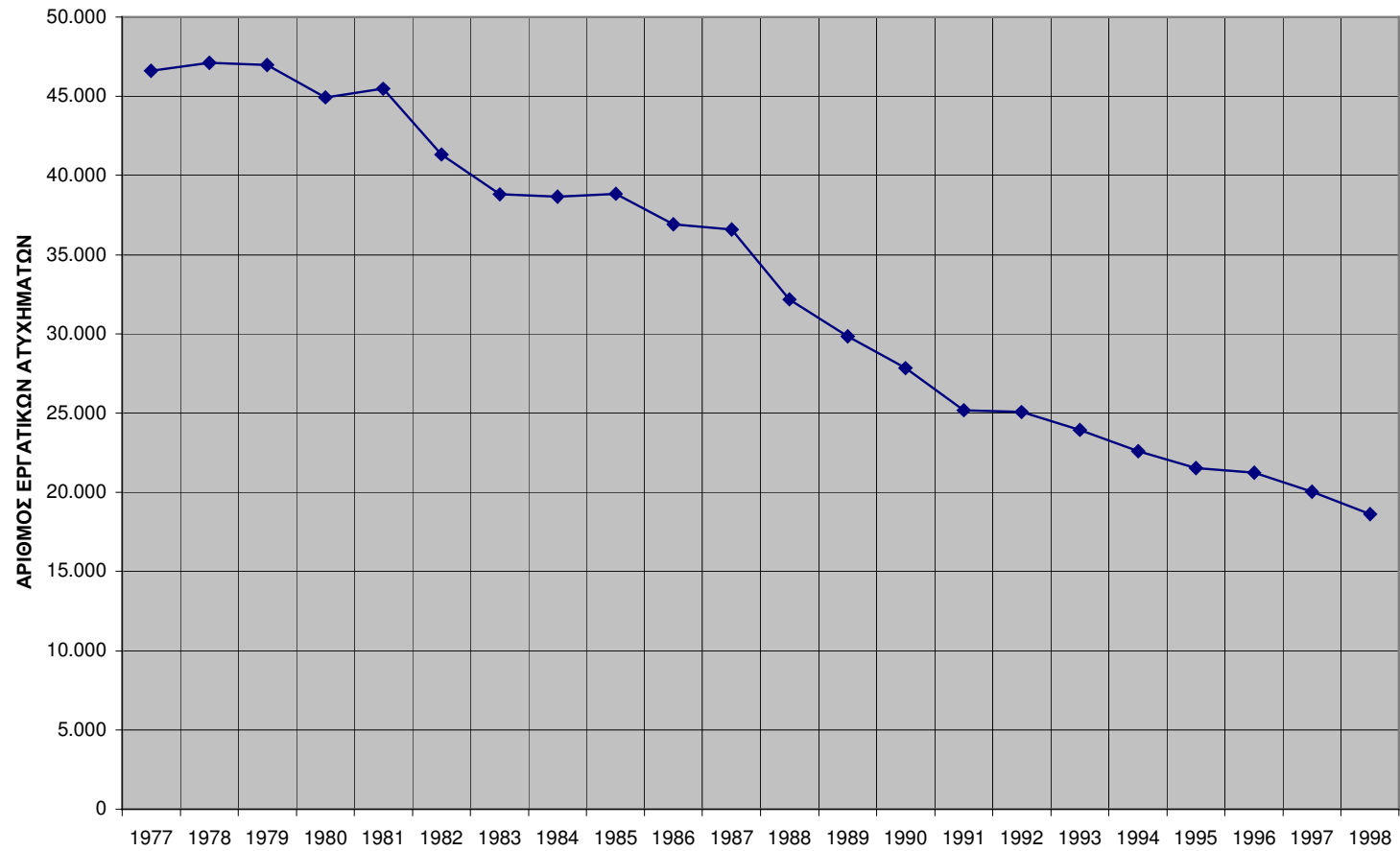

ΠΗΓΗ: Ι.Κ.Α.

ΔΙΑΓΡΑΜΜΑ Γ
ΕΞΕΛΙΞΗ ΠΟΣΟΣΤΟΥ ΕΡΓΑΤΙΚΩΝ ΑΤΥΧΗΜΑΤΩΝ ΣΤΟ ΣΥΝΟΛΟ ΤΩΝ ΑΣΦΑΛΙΣΜΕΝΩΝ Ι.Κ.Α.

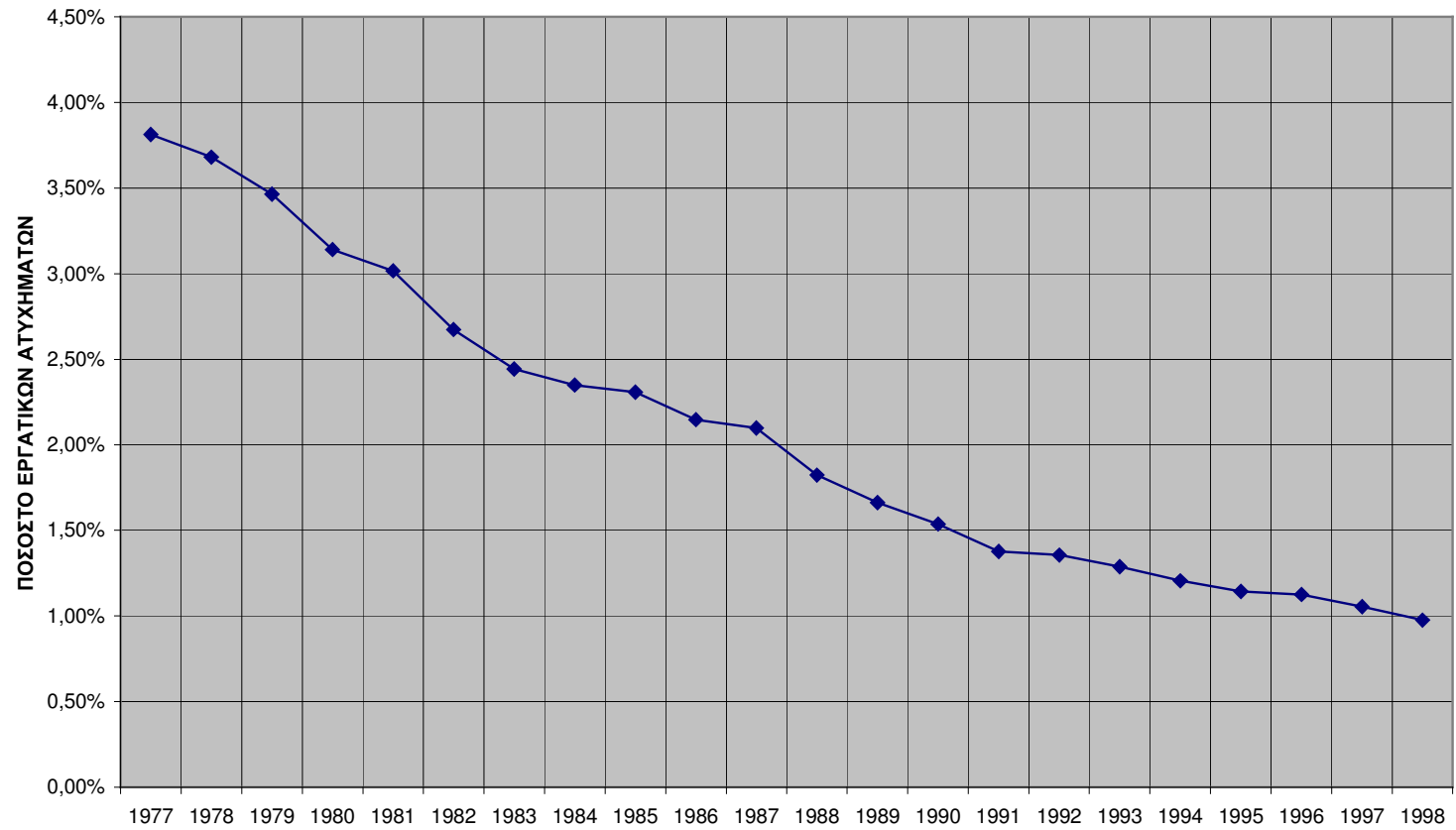

ΠΗΓΗ: Ι.Κ.Α.

ΠΙΝΑΚΑΣ Θ2
ΕΡΓΑΤΙΚΑ ΑΤΥΧΗΜΑΤΑ ΔΗΛΩΘΕΝΤΑ ΣΤΟ Ι.Κ.Α. ΚΑΙ ΣΤΟ ΥΠΟΥΡΓΕΙΟ ΕΡΓΑΣΙΑΣ

ΕΤΟΣ	Ι.Κ.Α.	ΥΠΟΥΡΓΕΙΟ ΕΡΓΑΣΙΑΣ
1977	46.594	14.467
1978	47.115	14.779
1979	46.976	14.559
1980	44.950	14.676
1981	45.493	13.512
1982	41.327	11.673
1983	38.828	10.686
1984	38.658	10.637
1985	38.836	9.728
1986	36.913	9.279
1987	36.590	8.851
1988	32.192	7.107
1989	29.847	7.312
1990	27.846	6.258
1991	25.185	5.951
1992	25.063	5.206
1993	23.959	5.160
1994	22.608	4.852
1995	21.540	-
1996	21.255	-
1997	20.046	-
1998	18.615	-
1999	-	-

**ΠΙΝΑΚΑΣ Θ3
ΘΑΝΑΤΗΦΟΡΑ ΕΡΓΑΤΙΚΑ ΑΤΥΧΗΜΑΤΑ
ΔΗΛΩΘΕΝΤΑ ΣΤΟ Ι.Κ.Α. ΚΑΙ ΣΤΟ ΥΠΟΥΡΓΕΙΟ ΕΡΓΑΣΙΑΣ**

ΕΤΟΣ	Ι.Κ.Α.	ΥΠΟΥΡΓΕΙΟ ΕΡΓΑΣΙΑΣ
1977	81	140
1978	119	98
1979	113	111
1980	99	116
1981	115	126
1982	100	114
1983	99	118
1984	88	82
1985	91	89
1986	105	114
1987	102	82
1988	79	90
1989	97	71
1990	84	86
1991	88	79
1992	96	116
1993	99	120
1994	83	104
1995	91	-
1996	77	-
1997	80	-
1998	78	-
1999	-	116*

*Αφορά το άθροισμα των 59 θανατηφόρων εργατικών ατυχημάτων κατά το Α' εξάμηνο 1999 και των 57 θανατηφόρων εργατικών ατυχημάτων κατά το Β' εξάμηνο 1999, για τα οποία ακολουθεί ανάλυση.
Δεν συμπεριλαμβάνονται τα 56 θανατηφόρα εργατικά ατυχήματα από το σεισμό της 7/9/1999.

ΣΤΑΤΙΣΤΙΚΑ ΣΤΟΙΧΕΙΑ Β' ΕΞΑΜΗΝΟΥ 1999
ΠΙΝΑΚΑΣ 04: ΕΡΓΑΤΙΚΑ ΑΤΥΧΗΜΑΤΑ ΔΗΛΩΘΕΝΤΑ ΣΤΟ Σ.ΕΠ.Ε.

ΚΩΔΙΚΟΣ ΚΛΑΔΟΥ (Διψήφια Ταξινόμηση)	ΠΕΡΙΓΡΑΦΗ ΚΛΑΔΩΝ ΟΙΚΟΝΟΜΙΚΗΣ ΔΡΑΣΤΗΡΙΟΤΗΤΑΣ (ανά διψήφιο κωδικό σύμφωνα με ΣΤΑΚΟΔ- 91)	ΑΤΥΧΗΜΑΤΑ			ΦΥΛΟ		ΣΥΝΟΛΟ ΑΤΥΧΗΜΑΤΩΝ	ΠΟΣΟΣΤΟ ο/οο
		ΤΡΟΧΑΙΟ	ΠΑΘΟΛΟΓΙΚΟ	ΛΟΙΠΑ	ΑΝΔΡΕΣ	ΓΥΝΑΙΚΕΣ		
01	Γεωργία – Κτηνοτροφία - Θήρα	1		10	10	1	11	6
02	Δασοκομία-Υλοτομία		2	1	2	1	3	2
05	Αλιεία	2		5	6	1	7	4
10-14	Ορυχεία - Λατομεία			7	7		7	4
15	Βιομηχανία Τροφίμων - Ποτών	14	2	164	139	41	180	104
16	Παραγωγή Προϊόντων Καπνού	1	3	5	4	5	9	5
17	Παραγωγή Κλωστούφαντουργικών Υλών	1	2	25	19	9	28	16
18	Κατασκευή ειδών ένδυσης, Κατεργασία & Βαφή Γούνας			9	1	8	9	5
19	Βιομηχανίες Δέρματος			1	1	0	1	0
20	Βιομηχανίες Ξύλου και Φελλού	1		9	10	0	10	6
21	Βιομηχανία Χάρτου	4		50	50	4	54	31
22	Εκδόσεις - Εκτυπώσεις			12	11	1	12	7
23	Βιομηχανίες Παραγωγών Πετρελαίου			5	5	0	5	3
24	Χημικές Βιομηχανίες	1		25	21	5	26	15
25	Βιομηχανίες Ελαστικού και πλαστικές ύλες	3	1	33	10	27	37	21
26	Βιομηχανίες μη μεταλλικών ορυκτών	6	2	70	74	4	78	45
27	Παραγωγή Βασικών Μετάλλων	2		57	56	3	59	34
28	Κατασκευή μεταλλικών προϊόντων πλην μηχανημάτων	6		71	74	3	77	45
29	Κατασκευή μηχ/των και ειδών εξοπλισμού			36	35	1	36	21
30	Κατασκευή μηχανών γραφείου & Η/Υ							
31	Κατασκευή ηλεκτρικών μηχανών και συσκευών	1		28	25	4	29	17
32	Κατασκευή εξοπλισμού & συσκευών Ραδιοφ.& Τηλεόρ.							
33	Κατασκευή ιατρικών-οπτικών οργάνων & ρολογιών							
34	Κατασκευή Οχημάτων			3	3	0	3	2
35	Κατασκευή λοιπού εξοπλισμού μεταφορών	1	1	80	80	2	82	48
36	Κατασκευή επίπλων και λοιπές βιομηχανίες			10	9	1	10	6
37	Ανακύκλωση			2	2	0	2	1
40	Παροχή ηλεκτρικού ρεύματος & φυσικού αερίου	7	3	33	39	4	43	25
41	Συλλογή, καθαρισμός και διανομή νερού			13	13	0	13	8

ΣΤΑΤΙΣΤΙΚΑ ΣΤΟΙΧΕΙΑ Β' ΕΞΑΜΗΝΟΥ 1999
ΠΙΝΑΚΑΣ Θ4: ΕΡΓΑΤΙΚΑ ΑΤΥΧΗΜΑΤΑ ΔΗΛΩΘΕΝΤΑ ΣΤΟ Σ.Ε.Π.Ε.

ΚΩΔΙΚΟΣ ΚΛΑΔΟΥ (Διψήφια Ταξινόμηση)	ΠΕΡΙΓΡΑΦΗ ΚΛΑΔΩΝ ΟΙΚΟΝΟΜΙΚΗΣ ΔΡΑΣΤΗΡΙΟΤΗΤΑΣ (ανά διψήφιο κωδικό σύμφωνα με ΣΤΑΚΟΔ- 91)	ΑΤΥΧΗΜΑΤΑ			ΦΥΛΟ		ΣΥΝΟΛΟ ΑΤΥΧΗΜΑΤΩΝ	ΠΟΣΟΣΤΟ ο/οο
		ΤΡΟΧΑΙΟ	ΠΑΘΟΛΟΓΙΚΟ	ΛΟΙΠΑ	ΑΝΔΡΕΣ	ΓΥΝΑΙΚΕΣ		
45	Κατασκευές (Οικοδομές - Δημόσια Έργα)	22	5	284	309	2	311	179
50	Εμπόριο, επισκευή Αυτ/των-Μοτό - Πρατήρια Καυσίμων	1		19	19	1	20	12
51	Χονδρικό Εμπόριο - Εμπόριο με Προμήθεια	2		13	13	2	15	9
52	Λιανικό Εμπόριο - Επισκευή Ειδών Οικιακ. Χρήσης	4	3	219	108	118	226	130
55	Ξενοδοχεία – Εστιατόρια	12		53	34	31	65	37
60	Χερσαίες Μεταφορές	6		32	37	1	38	22
61	Υδάτινες Μεταφορές			1	1	0	1	0
62	Εναέριες Μεταφορές	1		101	72	30	102	59
63	Ταξιδιωτικά Πρακτορεία -Διακίνηση Φορτίων- Αποθηκεύσεις	1		15	15	1	16	9
64	Τηλεπικοινωνίες και Ταχυδρομεία	11	3	31	36	9	45	26
65	Τράπεζες και λοιπά Οικονομικά Ιδρύματα			1	1	0	1	0
66	Ασφαλίσεις & Συνταξιοδοτικά Ταμεία							
67	Δραστηριότητες συναφείς προς Χρηματ/κούς Οργανισμούς							
70	Δραστηριότητες σχετικές με ακίνητη περιουσία							
71	Ενοικιάσεις Μηχ/των και Ειδών Οικιακ. Χρήσης	1		1	1	1	2	1
72	Πληροφορική και συναφή δραστηριότητα							
73	Έρευνα και Ανάπτυξη							
74	Άλλες Επιχειρηματικές Δραστηριότητες	2		5	4	3	7	4
75	Δημόσια Διοίκηση και Άμυνα-Υποχρεωτική Κοινωνική Ασφάλιση	5		5	8	2	10	6
80	Εκπαίδευση	2		2	2	2	4	2
85	Υγεία και Κοινωνική Μέριμνα	1		5	1	5	6	3
90	Διάθεση Λυμάτων και Απορριμμάτων	3		6	9	0	9	5
91	Δραστηριότητες οργανώσεων							
92	Ψυχαγωγία - Πολιτισμός – Άθληση	4	1	16	10	11	21	12
93	Άλλες δραστηριότητες παροχής υπηρεσιών	1		5	3	3	6	3
95	Οικιακές Υπηρεσίες							
99	Ετερόδοκοι Οργανισμοί και Όργανα							
	ΣΥΝΟΛΟ	130	28	1578	1389	347	1736	1000

Συμπεριλαμβάνονται και τα θανατηφόρα εργατικά ατυχήματα.

Δεν συμπεριλαμβάνονται τα 94 ατυχήματα που οφείλονται στο σεισμό της 7/9/99.

ΣΤΑΤΙΣΤΙΚΑ ΣΤΟΙΧΕΙΑ Β' ΕΞΑΜΗΝΟΥ 1999
ΠΙΝΑΚΑΣ Θ5: ΘΑΝΑΤΗΦΟΡΑ ΕΡΓΑΤΙΚΑ ΑΤΥΧΗΜΑΤΑ ΔΗΛΩΘΕΝΤΑ ΣΤΟ Σ.ΕΠ.Ε.

ΚΩΔΙΚΟΣ ΚΛΑΔΟΥ (Διψήφια Ταξινόμηση)	ΠΕΡΙΓΡΑΦΗ ΚΛΑΔΩΝ ΟΙΚΟΝΟΜΙΚΗΣ ΔΡΑΣΤΗΡΙΟΤΗΤΑΣ (ανά διψήφιο κωδικό σύμφωνα με ΣΤΑΚΟΔ- 91)	ΘΑΝΑΤΗΦΟΡΑ ΑΤΥΧΗΜΑΤΑ			ΦΥΛΟ		ΣΥΝΟΛΟ ΘΑΝΑΤΗΦΟΡΩΝ ΑΤΥΧΗΜΑΤΩΝ	ΠΟΣΟΣΤΟ %
		ΤΡΟΧΑΙΟ	ΠΑΘΟΛΟΓΙΚΟ	ΛΟΙΠΑ	ΑΝΔΡΕΣ	ΓΥΝΑΙΚΕΣ		
01	Γεωργία – Κτηνοτροφία - Θήρα							
02	Δασοκομία-Υλοτομία			1	1	0	1	2
05	Αλιεία							
10-14	Ορυχεία - Λατομεία			1	1	0	1	2
15	Βιομηχανία Τροφίμων - Ποτών		1		1	0	1	2
16	Παραγωγή Προϊόντων Καπνού		1		1	0	1	2
17	Παραγωγή Κλωστοϋφαντουργικών Υλών		1		1	0	1	2
18	Κατασκευή ειδών ένδυσης, Κατεργασία & Βαφή Γούνας							
19	Βιομηχανίες Δέρματος							
20	Βιομηχανίες Ξύλου και Φελλού							
21	Βιομηχανία Χάρτου							
22	Εκδόσεις - Εκτυπώσεις							
23	Βιομηχανίες Παραγωγών Πετρελαίου							
24	Χημικές Βιομηχανίες			1	1	0	1	2
25	Βιομηχανίες ελαστικού και πλαστικές ύλες							
26	Βιομηχανίες μη μεταλλικών ορυκτών	1		1	2	0	2	3
27	Παραγωγή Βασικών Μετάλλων							
28	Κατασκευή μεταλλικών προϊόντων πλην μηχανημάτων							
29	Κατασκευή μηχ/των και ειδών εξοπλισμού							
30	Κατασκευή μηχανών γραφείου & Η/Υ							
31	Κατασκευή ηλεκτρικών μηχανών και συσκευών							
32	Κατασκευή εξοπλισμού & συσκευών Ραδιοφ.& Τηλεόρ.							
33	Κατασκευή ιατρικών-οπτικών οργάνων & ρολογιών							
34	Κατασκευή Οχημάτων							
35	Κατασκευή λοιπού εξοπλισμού μεταφορών			2	2	0	2	3
36	Κατασκευή επίπλων και λοιπές βιομηχανίες							
37	Ανακύκλωση							
40	Παροχή ηλεκτρικού ρεύματος & φυσικού αερίου	1			1	0	1	2
41	Συλλογή, καθαρισμός και διανομή νερού			1	1	0	1	2

ΣΤΑΤΙΣΤΙΚΑ ΣΤΟΙΧΕΙΑ Β' ΕΞΑΜΗΝΟΥ 1999
ΠΙΝΑΚΑΣ Θ5: ΘΑΝΑΤΗΦΟΡΑ ΕΡΓΑΤΙΚΑ ΑΤΥΧΗΜΑΤΑ ΔΗΛΩΘΕΝΤΑ ΣΤΟ Σ.ΕΠ.Ε.

ΚΩΔΙΚΟΣ ΚΛΑΔΟΥ (Διψήφια Ταξινόμηση)	ΠΕΡΙΓΡΑΦΗ ΚΛΑΔΩΝ ΟΙΚΟΝΟΜΙΚΗΣ ΔΡΑΣΤΗΡΙΟΤΗΤΑΣ (ανά διψήφιο κωδικό σύμφωνα με ΣΤΑΚΟΔ- 91)	ΘΑΝΑΤΗΦΟΡΑ ΑΤΥΧΗΜΑΤΑ			ΦΥΛΟ		ΣΥΝΟΛΟ ΘΑΝΑΤΗΦΟΡΩΝ ΑΤΥΧΗΜΑΤΩΝ	ΠΟΣΟΣΤΟ %
		ΤΡΟΧΑΙΟ	ΠΑΘΟΛΟΓΙΚΟ	ΛΟΙΠΑ	ΑΝΔΡΕΣ	ΓΥΝΑΙΚΕΣ		
45	Κατασκευές (Οικοδομές - Δημόσια Έργα)	2		28	30	0	30	52
50	Εμπόριο, επισκευή Αυτ/των-Μοτο - Πρατήρια Καυσίμων			4	4	0	4	7
51	Χονδρικό Εμπόριο - Εμπόριο με Προμήθεια			1	1	0	1	2
52	Λιανικό Εμπόριο - Επισκευή Ειδών Οικιακ. Χρήσης							
55	Ξενοδοχεία - Εστιατόρια							
60	Χερσαίες Μεταφορές	1		3	3	1	4	7
61	Υδάτινες Μεταφορές							
62	Εναέριες Μεταφορές							
63	Ταξιδιωτικά Πρακτορεία -Διακίνηση Φορτίων-Αποθηκεύσεις			3	3	0	3	5
64	Τηλεπικοινωνίες και Ταχυδρομεία		2		2	0	2	3
65	Τράπεζες και λοιπά Οικονομικά Ιδρύματα							
66	Ασφαλίσεις & Συνταξιοδοτικά Ταμεία							
67	Δραστηριότητες συναφείς προς Χρηματ/κούς Οργανισμούς							
70	Δραστηριότητες σχετικές με ακίνητη περιουσία							
71	Ενοικιάσεις Μηχ/των και Ειδών Οικιακ. Χρήσης							
72	Πληροφορική και συναφή δραστηριότητα							
73	Έρευνα και Ανάπτυξη							
74	Άλλες Επιχειρηματικές Δραστηριότητες							
75	Δημόσια Διοίκηση και Άμυνα-Υποχρεωτική Κοινωνική Ασφάλιση							
80	Εκπαίδευση							
85	Υγεία και Κοινωνική Μέριμνα							
90	Διάθεση Λυμάτων και Απορριμμάτων							
91	Δραστηριότητες οργανώσεων							
92	Ψυχαγωγία - Πολιτισμός - Άθληση							
93	Άλλες δραστηριότητες παροχής υπηρεσιών	1			1	0	1	2
95	Οικιακές Υπηρεσίες							
99	Ετερόδοκοι Οργανισμοί και Όργανα							
	ΣΥΝΟΛΟ	6	5	46	56	1	57	100

Δεν συμπεριλαμβάνονται τα 56 θανατηφόρα εργατικά ατυχήματα που οφείλονται στο σεισμό της 7/9/99.

ΠΙΝΑΚΑΣ Θ6
ΑΤΥΧΗΜΑΤΑ ΑΝΑ ΚΑΤΗΓΟΡΙΑ (ΤΥΠΟ) ΑΤΥΧΗΜΑΤΟΣ

Κωδ.	Κατηγορία (τύπος) ατυχήματος	ΣΥΝΟΛΟ	ΠΟΣΟΣΤΟ
0	Χωρίς κωδικό	131	7,55%
11	Πτώσεις προσώπων από ύψη	240	13,82%
12	Πτώσεις προσώπων στο αυτό επίπεδο	249	14,34%
21	Γλιστρήματα και καταρρεύσεις - υποχωρήσεις	19	1,09%
22	Κατάρρευση κτιρίων, τοίχων, σκαλωσιών κλπ.	24	1,38%
23	Κτύπημα από πίπτον αντικείμενο κατά την διάρκεια χειρισμών	189	10,89%
24	Κτύπημα από πίπτον αντικείμενο μη ταξινομηθέν αλλού	46	2,65%
31	Βάδισμα πάνω σε επικίνδυνα αντικείμενα	26	1,50%
32	Πρόσκρουση επί σταθερών αντικειμένων	87	5,01%
33	Πρόσκρουση επί κινουμένων αντικειμένων	58	3,34%
34	Κτυπήματα από κινούμενα αντικείμενα	75	4,32%
41	Συμπίεση μέσα σε ένα αντικείμενο	59	3,40%
42	Συμπίεση ανάμεσα σε ένα κινητό και ένα κινούμενο αντικείμενο	165	9,50%
43	Συμπίεση μεταξύ κινουμένων αντικειμένων	34	1,96%
51	Υπερπροσπάθεια για ανύψωση αντικειμένων	21	1,21%
52	Υπερπροσπάθεια για έλξη ή άπωση αντικειμένων	26	1,50%
53	Υπερπροσπάθεια κατά τον χειρισμό ή ρίψιμο αντικειμένων	18	1,04%
54	Κοπιώδεις κινήσεις	23	1,32%
61	Έκθεση σε ζέστη	5	0,29%
62	Έκθεση σε ψύχος	1	0,06%
63	Επαφή με πολύ θερμές ουσίες ή αντικείμενα	44	2,53%
64	Επαφή με πολύ ψυχρές ουσίες ή αντικείμενα	1	0,06%
70	Έκθεση σε ή επαφή με ηλεκτρικό ρεύμα	20	1,15%
81	Επαφή λόγω εισπνοής, κατάποσης, ή απορρόφησης επιβλαβών ουσιών	18	1,04%
91	Άλλες κατηγορίες ατυχημάτων, μη ταξινομηθέντων παραπάνω	126	7,26%
92	Ατυχήματα μη ταξινομηθέντα, στερούμενα επαρκών δεδομένων	31	1,79%
	Σ Υ Ν Ο Λ Ο	1.736	100,00%

Δεν συμπεριλαμβάνονται τα 94 ατυχήματα που οφείλονται στο σεισμό της 7/9/1999

ΔΙΑΓΡΑΜΜΑ Δ
ΚΑΤΑΝΟΜΗ ΑΤΥΧΗΜΑΤΩΝ ΑΝΑ ΚΑΤΗΓΟΡΙΑ (ΤΥΠΟ) ΑΤΥΧΗΜΑΤΟΣ

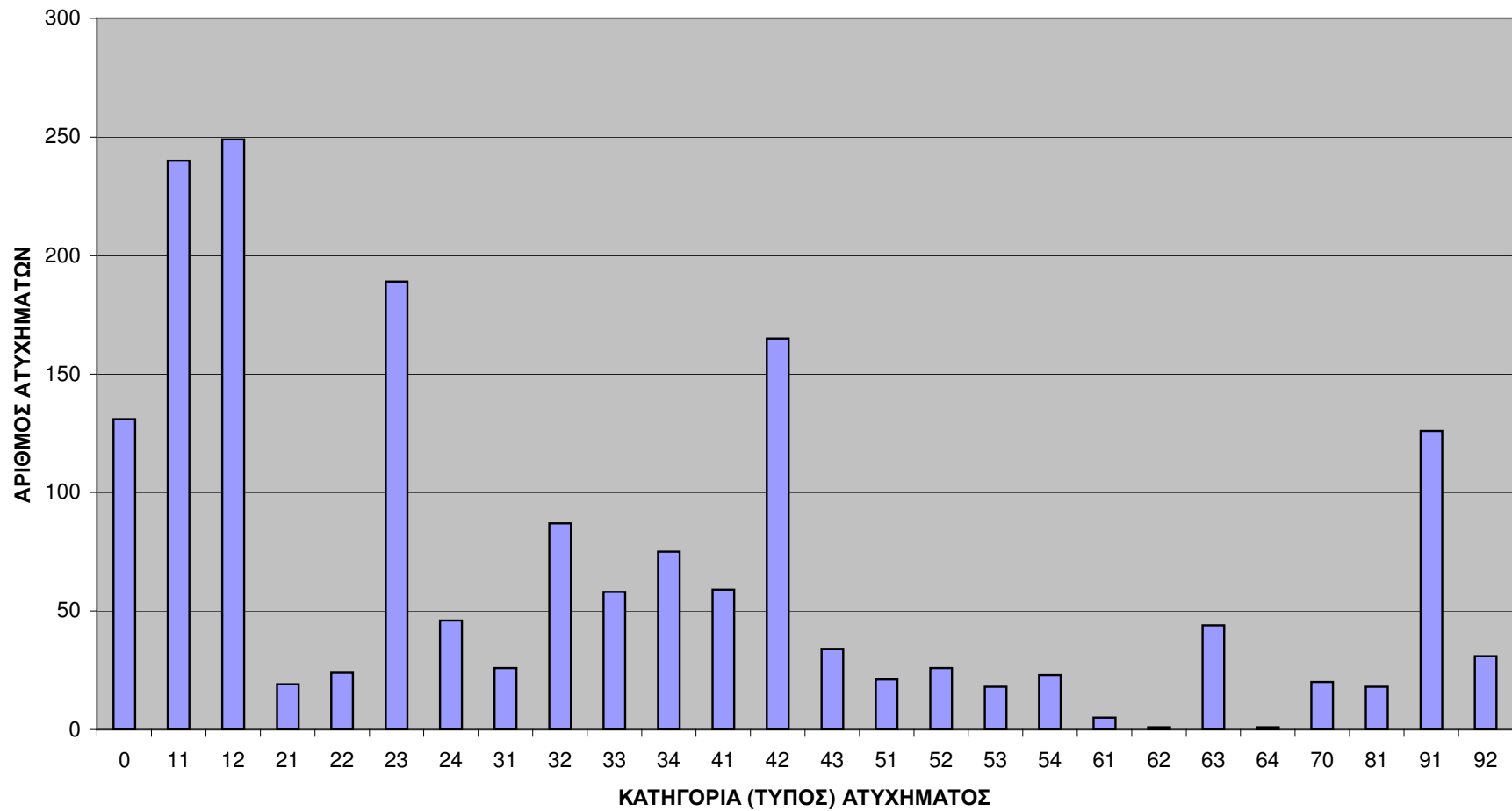

ΠΙΝΑΚΑΣ Θ7
ΑΤΥΧΗΜΑΤΑ ΑΝΑ ΚΑΤΗΓΟΡΙΑ (ΤΥΠΟ) ΑΤΥΧΗΜΑΤΟΣ ΚΑΙ ΚΛΑΔΟ ΟΙΚΟΝΟΜΙΚΗΣ ΔΡΑΣΤΗΡΙΟΤΗΤΑΣ

ΚΛΑΔΟΣ ΟΙΚΟΝΟΜΙΚΗΣ ΔΡΑΣΤΗΡΙΟΤΗΤΑΣ

Κωδ.	Σύνολα	ΚΛΑΔΟΣ ΟΙΚΟΝΟΜΙΚΗΣ ΔΡΑΣΤΗΡΙΟΤΗΤΑΣ																				
		1	2	5	10	14	15	16	17	18	19	20	21	22	23	24	25	26	27	28	29	31
0	131	1		2		2	13	2	2			5				3	6	1	2			
11	240	1		1			19		5			2			1	1	2	9	1	12	4	2
12	249		1	2	1		28	4	2	1			6	1		4	2	10	12	8	1	3
21	19		1				3												2			
22	24	1				1	1							1				1				
23	189		1	1		2	16	1	5				6	1		3	5	10	15	17	2	2
24	46	1					3		1	1			2	1		1		3	1	2		1
31	26	1					2		1			1	1			1		2	1	2		
32	87						16						3			3	2	3	4	3	6	
33	58						7		1	4		2	4		1	1	4	1	2	1		1
34	75	1					9		2	1			3		1	1	1	1	3	7	3	3
41	59						8		1				2	2			2	6	1	3		2
42	165	3					17	1	4	1	1	2	15	1		3	8	7	4	10	8	4
43	34						6	1	2				2	2			2	7	2	1	1	1
51	21						1		1				1			1		2	1			1
52	26						1						3				1	1	1	1	2	1
53	18						1							1				3	1	1		2
54	23	1														2		2			1	1
61	5																					1
62	1																			1		
63	44						9			1					1	1	1	3	1	2	1	1
64	1																1					
70	20						2															2
81	18						2								1	3						1
91	126	1		1		1	15		1			2	2	2		3	2	1	4	4	3	3
92	31						1												1	1		
ΣΥΝΟΛΑ	1.736	11	3	7	1	6	180	9	28	9	1	10	54	12	5	28	36	78	59	77	36	28

Δεν συμπεριλαμβάνονται τα 94 ατυχήματα που οφείλονται στο σεισμό της 7/9/1999.

ΠΙΝΑΚΑΣ 07
ΑΤΥΧΗΜΑΤΑ ΑΝΑ ΚΑΤΗΓΟΡΙΑ (ΤΥΠΟ) ΑΤΥΧΗΜΑΤΟΣ ΚΑΙ ΚΛΑΔΟ ΟΙΚΟΝΟΜΙΚΗΣ ΔΡΑΣΤΗΡΙΟΤΗΤΑΣ

Κωδ.	ΚΛΑΔΟΣ ΟΙΚΟΝΟΜΙΚΗΣ ΔΡΑΣΤΗΡΙΟΤΗΤΑΣ																								
	34	35	36	37	40	41	45	50	51	52	55	60	61	62	63	64	65	71	74	75	80	85	90	92	93
0		1			9		22	2	3	4	12	6		1	1	13		1	2	5	2		3	4	1
11		6	1	1	14	3	94	4	4	11	3	4	1	14	5	4			1	1	1	3	2	3	
12	1	13			4	2	26	5	3	34	16	8		24		15		1	1	1		1	1	7	
21		1				2	6	1		2													1		
22					1		17			1															
23		13			2	3	31	3		19	1	5		17	1	3				1			1	2	
24	1	2			1		9	1		7	4	1		1					1	1					
31		4					5		1	1	1			2											
32		9			1		12			14	2			7		2									
33		5	3				4		1	11	1			3	1										
34		2	3		1		11	1		6	1	6		4	2				1				1		
41		4	1				3	1	1	11	2	2		2	2	1	1					1			
42		1					18	1		38	2	2		8	3	1				1					1
43		1		1			2					1			1	1									
51		1					7			1				3		1									
52		3					1			4	1			5										1	
53		3					1			3	2														
54		1					4		1	7	1	1												1	
61		1					2				1														
62																									
63		5			2		3	1		2	5			3		1			1						
64																									
70					4	1	9		1		1														
81		4			1		3																	2	1
91	1	2	3		3	2	21		1	27	5	2		8		3					1		1	1	
92							2			22	4														
	3	82	11	2	43	13	313	20	16	225	65	38	1	102	16	45	1	2	7	10	4	5	9	21	4

ΚΑΤΗΓΟΡΙΑ
(ΤΥΠΟΣ)
ΑΤΥΧΗΜΑΤΟΣ

ΠΙΝΑΚΑΣ Θ8
ΘΑΝΑΤΗΦΟΡΑ ΑΤΥΧΗΜΑΤΑ ΑΝΑ ΚΑΤΗΓΟΡΙΑ (ΤΥΠΟ) ΑΤΥΧΗΜΑΤΟΣ

Κωδ.	Κατηγορία (τύπος) ατυχήματος	ΣΥΝΟΛΑ	ΠΟΣΟΣΤΟ
0	Χωρίς κωδικό	13	22,81%
11	Πτώσεις προσώπων από ύψη	17	29,82%
21	Γλιστρήματα και καταρρεύσεις - υποχωρήσεις	4	7,02%
22	Κατάρρευση κτιρίων, τοίχων, σκαλωσιών κλπ.	4	7,02%
23	Κτύπημα από πίπτον αντικείμενο κατά την διάρκεια χειρισμών	3	5,26%
34	Κτυπήματα από κινούμενα αντικείμενα	3	5,26%
41	Συμπύεση μέσα σε ένα αντικείμενο	2	3,51%
42	Συμπύεση ανάμεσα σε ένα κινητό και ένα κινούμενο αντικείμενο	2	3,51%
43	Συμπύεση μεταξύ κινουμένων αντικειμένων	1	1,75%
63	Επαφή με πολύ θερμές ουσίες ή αντικείμενα	1	1,75%
70	Έκθεση σε ή επαφή με ηλεκτρικό ρεύμα	4	7,02%
81	Επαφή λόγω εισπνοής, κατάποσης, ή απορρόφησης επιβλαβών ουσιών	1	1,75%
91	Άλλες κατηγορίες ατυχημάτων, μη ταξινομηθέντων παραπάνω	2	3,51%
	Γ Ε Ν Ι Κ Ο Σ Υ Ν Ο Λ Ο	57	100,00%
Δεν συμπεριλαμβάνονται τα 56 θανατηφόρα ατυχήματα που οφείλονται στο σεισμό της 7/9/1999			

ΔΙΑΓΡΑΜΜΑ Ε
ΚΑΤΑΝΟΜΗ ΘΑΝΑΤΗΦΟΡΩΝ ΑΤΥΧΗΜΑΤΩΝ ΑΝΑ ΚΑΤΗΓΟΡΙΑ (ΤΥΠΟ) ΑΤΥΧΗΜΑΤΟΣ

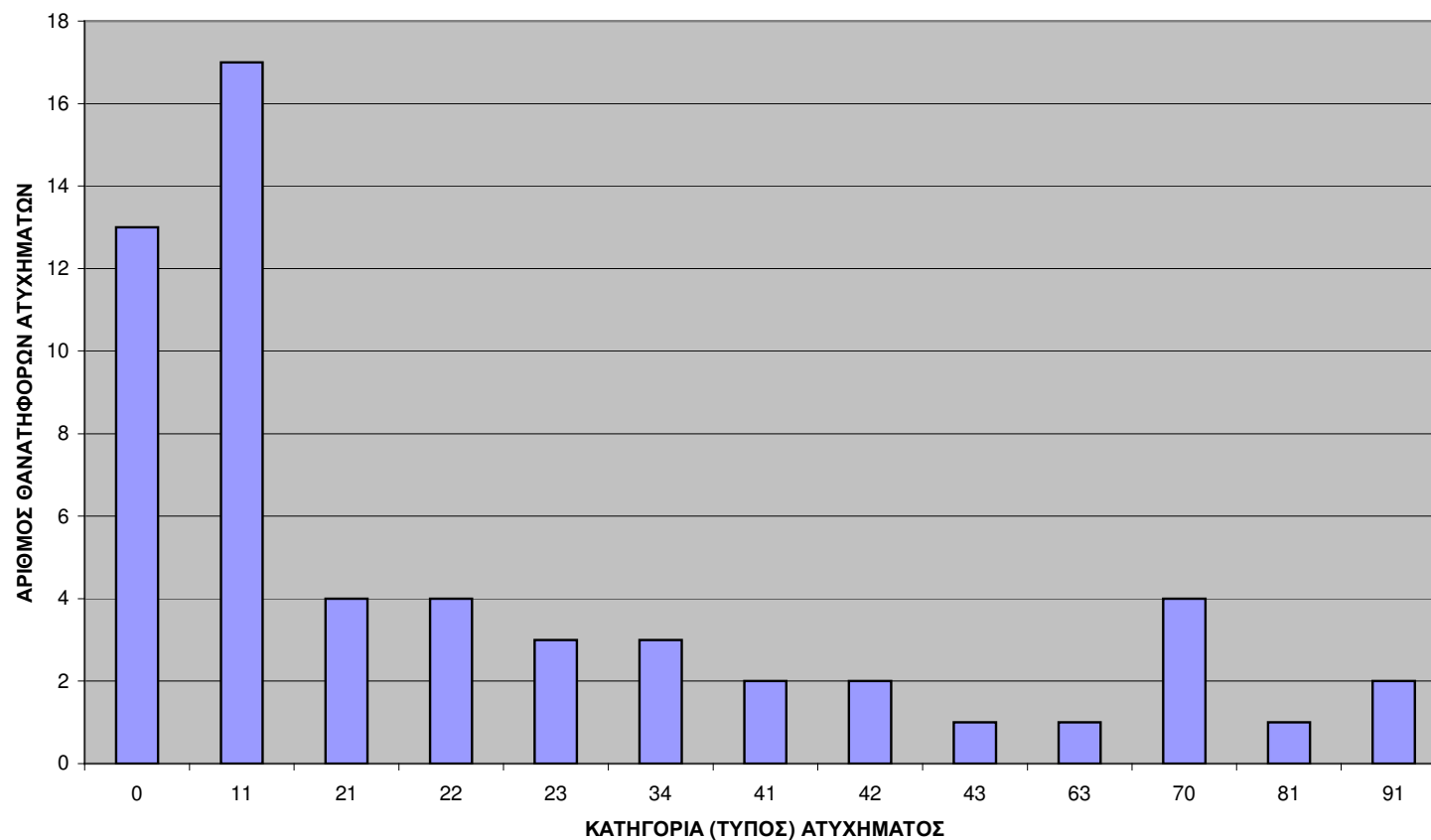

ΠΙΝΑΚΑΣ Θ9
ΘΑΝΑΤΗΦΟΡΑ ΑΤΥΧΗΜΑΤΑ ΑΝΑ ΚΑΤΗΓΟΡΙΑ (ΤΥΠΟ) ΑΤΥΧΗΜΑΤΟΣ ΚΑΙ ΚΛΑΔΟ ΟΙΚΟΝΟΜΙΚΗΣ ΔΡΑΣΤΗΡΙΟΤΗΤΑΣ

Κωδ.	ΣΥΝΟΛΑ	2	14	15	16	17	24	26	35	40	41	45	50	51	60	63	64	93
0	13		1	1	1	1		1		1		2	1		1		2	1
11	17							1				15				1		
21	4										1	2	1					
22	4											4						
23	3	1										1	1					
34	3														3			
41	2								1				1					
42	2											1					1	
43	1																1	
63	1											1						
70	4											3		1				
81	1								1									
91	2						1					1						
ΣΥΝΟΛΑ	57	1	1	1	1	1	1	2	2	1	1	30	4	1	4	3	2	1
Δεν συμπεριλαμβάνονται τα 56 θανατηφόρα ατυχήματα που οφείλονται στο σεισμό της 7/9/1999																		

Στον παραπάνω πίνακα δεν συμπεριλαμβάνονται όλοι οι κλάδοι οικονομικής δραστηριότητας, παρά μόνον αυτοί στους οποίους συνέβη θανατηφόρο εργατικό ατύχημα.

ΠΑΡΑΡΤΗΜΑ Β

ΝΟΜΟΙ ΚΑΙ ΠΡΟΕΔΡΙΚΑ ΔΙΑΤΑΓΜΑΤΑ ΠΟΥ ΕΧΟΥΝ ΥΙΟΘΕΤΗΘΕΙ ΑΠΟ ΤΟ ΥΠΟΥΡΓΕΙΟ ΕΡΓΑΣΙΑΣ ΚΑΙ ΚΟΙΝΩΝΙΚΩΝ ΑΣΦΑΛΙΣΕΩΝ ΚΑΤΑ ΤΗ ΧΡΟΝΙΚΗ ΠΕΡΙΟΔΟ ΑΠΟ ΤΟ ΕΤΟΣ 1995 ΜΕΧΡΙ ΚΑΙ ΤΟ ΕΤΟΣ 1999 ΚΑΙ ΑΦΟΡΟΥΝ ΘΕΜΑΤΑ ΣΧΕΤΙΚΑ ΜΕ ΤΟ ΕΡΓΟ Ή ΤΟ ΑΝΤΙΚΕΙΜΕΝΟ ΤΟΥ ΣΩΜΑΤΟΣ ΕΠΙΘΕΩΡΗΣΗΣ ΕΡΓΑΣΙΑΣ

ΠΑΡΑΡΤΗΜΑ Β

ΝΟΜΟΙ ΠΟΥ ΕΚΔΟΘΗΚΑΝ ΑΠΟ ΤΟ 1995 ΜΕΧΡΙ 1999

1. Ο Ν.2336/95 (ΦΕΚ 189/12-9-95) "Ρύθμιση θεμάτων εποπτευόμενων οργανισμών του Υπουργείου Εργασίας και άλλες διατάξεις".
2. Ο Ν.2346/95 (ΦΕΚ 220/30-10-95) "Δαπάνες κίνησης των μετακινούμενων προσώπων με εντολή του Δημοσίου εντός και εκτός της Επικράτειας για εκτέλεση υπηρεσίας και άλλες διατάξεις".
3. Ο Ν.2367/95 (ΦΕΚ 261/29-12-95) "Νέοι χρηματοπιστωτικοί θεσμοί και άλλες διατάξεις".
4. Ο Ν.2386/96 (ΦΕΚ 43/7-3-96) "Ρυθμίσεις θεμάτων εθνικών κληροδοτημάτων δημοσίων και ανταλλαξίμων κτημάτων και άλλες διατάξεις".
5. Ο Ν.2394/96 (ΦΕΚ 64/11-4-96) "Για το χρόνο λειτουργίας των αρτοποιείων".
6. Ο Ν.2403/96 (ΦΕΚ 99/4-6-96) Κύρωση της 154 Διεθνούς Σύμβασης Εργασίας "Για την προώθηση της συλλογικής διαπραγματεύσεως".
7. Ο Ν.2420/96 (ΦΕΚ 142/3-7-96) "Κύρωση Συμφωνίας μεταξύ των Κυβερνήσεων της Κυπριακής Δημοκρατίας και της Ελληνικής Δημοκρατίας για συνεργασία στον τομέα εργασίας".
8. Ο Ν.2430/96 (ΦΕΚ 156/10-7-96) "Καθιέρωση της 3^{ης} Δεκεμβρίου ως Ημέρας Ατόμων με Ειδικές Ανάγκες. Θέσπιση του θεσμού της κάρτας αναπηρίας και άλλες διατάξεις".
9. Ο Ν.2434/96 (ΦΕΚ 188/20-8-96) "Μέτρα πολιτικής για την απασχόληση και την επαγγελματική εκπαίδευση και κατάρτιση και άλλες διατάξεις".
10. Ο Ν.2515/97 (ΦΕΚ 154/25-7-97) "Άσκηση επαγγέλματος Λογιστή – Φοροτεχνικού, λειτουργία Σώματος Ορκωτών Εκτιμητών (Σ.Ο.Ε.) και άλλες διατάξεις".
11. Ο Ν.2556/97 (ΦΕΚ 270/24-12-97) "Μέτρα κατά της εισφοροδιαφυγής, διασφάλιση εσόδων Ι.Κ.Α. και άλλα θέματα".
12. Ο Ν.2639/98 (ΦΕΚ 205/2-9-98) "Ρύθμιση εργασιακών σχέσεων, σύσταση Σώματος Επιθεώρησης Εργασίας και άλλες διατάξεις".
13. Ο Ν.2643/98 (ΦΕΚ 220/28-9-98) "Μέριμνα για την απασχόληση προσώπων ειδικών κατηγοριών και άλλες διατάξεις".

14. Ο Ν.2676/99 (ΦΕΚ 1/5-1-99) "Οργανωτική και λειτουργική αναδιάρθρωση των φορέων κοινωνικής ασφάλισης και άλλες διατάξεις".
15. Ο Ν.2713/99 (ΦΕΚ 89/30-4-99) "Υπηρεσία Εσωτερικών Υποθέσεων της Ελληνικής Αστυνομίας και άλλες διατάξεις" (άρθρο 17).
16. Ο Ν.2736/99 (ΦΕΚ 172/26-8-99) "Στεγαστικά προγράμματα Οργανισμού Εργατικής Κατοικίας (Ο.Ε.Κ.) και άλλες διατάξεις".
17. Ο Ν.2747/99 (ΦΕΚ 226/27-10-99) "Ρύθμιση συνταξιοδοτικών θεμάτων προσωπικού Ε.Ρ.Τ. Α.Ε. και άλλες διατάξεις".

Π.Δ. ΑΠΟ 1995 ΜΕΧΡΙ 1999

1. Π.Δ. 88 (ΦΕΚ 53/8-3-95) "Τροποποίηση της παρ. 1 του άρθρου 1 του Π.Δ. 296/91 "Διαδικασία προώθησης της εφαρμογής των διεθνών κανόνων εργασίας".
2. Π.Δ. 105 (ΦΕΚ 67/10-4-95) "Ελάχιστες προδιαγραφές για τη σήμανση ασφάλειας και υγείας στην εργασία σε συμμόρφωση με την Οδηγία 92/58/ΕΟΚ".
3. Π.Δ. 186 (ΦΕΚ 97/30-5-95) "Προστασία των εργαζομένων από κινδύνους που διατρέχουν λόγω της έκθεσής τους σε βιολογικούς παράγοντες κατά την εργασία σε συμμόρφωση με τις οδηγίες του Συμβουλίου 90/679/ΕΟΚ και 93/88/ΕΟΚ".
4. Π.Δ. 16 (ΦΕΚ 10/18-1-96) "Ελάχιστες προδιαγραφές ασφάλειας και υγείας στους χώρους εργασίας σε συμμόρφωση με την Οδηγία 89/654/ΕΟΚ".
5. Π.Δ. 17 (ΦΕΚ 11/18-1-96) "Μέτρα για τη βελτίωση της ασφάλειας και της υγείας των εργαζομένων κατά την εργασία σε συμμόρφωση με τις οδηγίες 89/391/ΕΟΚ και 91/383/ΕΟΚ".
6. Π.Δ. 305 (ΦΕΚ 212/29-8-96) "Ελάχιστες προδιαγραφές ασφάλειας και υγείας που πρέπει να εφαρμόζονται στα προσωρινά ή κινητά εργοτάξια σε συμμόρφωση προς την οδηγία 92/57/ΕΟΚ".
7. Π.Δ. 40 (ΦΕΚ 39/20-3-97) "Δικαίωμα των εργαζομένων στην ενημέρωση και διαβούλευση σε κοινοτικής κλίμακας επιχειρήσεις και ομίλους επιχειρήσεων σε συμμόρφωση προς την οδηγία 94/45/Ε.Κ./22-9-94".
8. Π.Δ. 174 (ΦΕΚ 150/15-7-97) "Τροποποίηση π.δ. 186/95 "προστασία των εργαζομένων από κινδύνους που διατρέχουν λόγω της έκθεσής τους σε βιολογικούς παράγοντες κατά την εργασία σε συμμόρφωση με τις οδηγίες 90/679/ΕΟΚ και 93/88/ΕΟΚ" (97/Α) σε συμμόρφωση με την οδηγία 95/30/Ε.Κ.".

9. Π.Δ. 175 (ΦΕΚ 150/15-7-97) "Τροποποίηση π.δ. 70α/88 "Προστασία των εργαζομένων που εκτίθενται στον αμίαντο κατά την εργασία (31/Α) σε συμμόρφωση με την Οδηγία 91/382/ΕΟΚ".
10. Π.Δ. 176 (ΦΕΚ 150/15-7-97) "Μέτρα για τη βελτίωση της ασφάλειας και της υγείας κατά την εργασία των εγκύων, λεχώνων και γαλουχουσών εργαζομένων σε συμμόρφωση με την οδηγία 92/85/ΕΟΚ" .
11. Π.Δ. 177 (ΦΕΚ 150/15-7-97) "Ελάχιστες προδιαγραφές για τη βελτίωση της προστασίας, της ασφάλειας και της υγείας των εργαζομένων στις εξορυκτικές δια γεωτρήσεων βιομηχανίες σε συμμόρφωση με την οδηγία 92/91/ΕΟΚ".
12. Π.Δ. 263 (ΦΕΚ 190/25-9-97) "Τροποποίηση του π.δ. 368/89 "Οργανισμός Υπουργείου Εργασίας" (163/Α) όπως τροποποιήθηκε και ισχύει σήμερα".
13. Π.Δ. 62 (ΦΕΚ 67/26-3-98) "Μέτρα για την προστασία των νέων κατά την εργασία σε συμμόρφωση με την οδηγία 94/33/Ε.Κ.".
14. Π.Δ. 188 (ΦΕΚ 140/25-6-98) "Τροποποίηση του Π.Δ. 65/98 "τροποποίηση του π.δ. 337/90 "Σύσταση Γενικών Διευθύνσεων και Μονάδας Στρατηγικού Σχεδιασμού και Ανάλυσης Πολιτικής στο Υπουργείο Εργασίας" (Α΄135) (Α΄68).
15. Π.Δ. 241 (ΦΕΚ 180/29-7-98) "Τροποποίηση του Π.Δ. 358/97 (Α.240) "Προϋποθέσεις και διαδικασία για τη νόμιμη παραμονή και εργασία αλλοδαπών στην Ελλάδα, που δεν είναι υπήκοοι των Κρατών – Μελών της Ευρωπαϊκής Ένωσης".
16. Π.Δ. 242 (ΦΕΚ 180/29-7-98) "Τροποποίηση του Π.Δ. 359/97 (Α.240) "Χορήγηση της Κάρτας Παραμονής Περιορισμένης Χρονικής Διάρκειας σε αλλοδαπούς".
17. Π.Δ. 15 (ΦΕΚ 9/2-2-99) "Τροποποίηση του Π.Δ. 186/95 "Προστασία των εργαζομένων από κινδύνους που διατρέχουν λόγω της έκθεσής τους σε βιολογικούς παράγοντες κατά την εργασία σε συμμόρφωση με τις οδηγίες 90/679/ΕΟΚ και 93/88/ΕΟΚ" (97Α) όπως τροποποιήθηκε με το Π.Δ. 174/97 (150Α), σε συμμόρφωση με τις οδηγίες 97/59/Ε.Κ. και 97/65/Ε.Κ. της Επιτροπής".
18. Π.Δ. 16 (ΦΕΚ 9/2-2-99) "Τροποποίηση του Π.Δ. 88/1997 (Α΄90) σύμφωνα με τις οδηγίες 98/25/Ε.Κ. του Συμβουλίου της 27.4.98 και 98/42/Ε.Κ. της Επιτροπής της 19.6.98 που αφορούν στην τροποποίηση της οδηγίας 95/21/Ε.Κ. του Συμβουλίου της 19.6.95".
19. Π.Δ. 88 (ΦΕΚ 94/13-5-99) "Ελάχιστες προδιαγραφές για την οργάνωση του χρόνου εργασίας σε συμμόρφωση με την οδηγία 93/104/Ε.Κ.".
20. Π.Δ. 89 (ΦΕΚ 94/13-5-99) "Τροποποίηση του Π.Δ. 395/94 "Ελάχιστες προδιαγραφές ασφάλειας και υγείας για τη χρησιμοποίηση εξοπλισμού εργασίας απ' τους εργαζόμενους κατά την εργασία τους σε συμμόρφωση με την οδηγία 89/655/ΕΟΚ" (220/Α) σε συμμόρφωση με την οδηγία 95/63/Ε.Κ. του Συμβουλίου".
21. Π.Δ. 90 (ΦΕΚ 94/13-5-99) "Καθορισμός οριακών τιμών έκθεσης και ανώτατων οριακών τιμών έκθεσης των εργαζομένων σε ορισμένους χημικούς παράγοντες κατά τη διάρκεια της εργασίας τους σε συμμόρφωση με τις οδηγίες 91/322/ΕΟΚ και 96/94/Ε.Κ. της Επιτροπής και

τροποποίηση και συμπλήρωση του Π.Δ. 307/86 "Προστασία της υγείας των εργαζομένων που εκτίθενται σε ορισμένους χημικούς παράγοντες κατά τη διάρκεια της εργασίας τους" (135/A) όπως τροποποιήθηκε με το Π.Δ. 77/93 (34/A)".

22. Π.Δ. 95 (ΦΕΚ 102/26-5-99) "Όροι ίδρυσης και λειτουργίας Υπηρεσιών Προστασίας και Πρόληψης".

23. Π.Δ. 136 (ΦΕΚ 134/30-6-99) "Οργάνωση Υπηρεσιών Σώματος Επιθεώρησης Εργασίας (Σ.ΕΠ.Ε.)".

24. Π.Δ. 151 (ΦΕΚ 149/19-7-99) "Ρύθμιση θεμάτων για την προστασία των εργαζομένων σε περίπτωση αφερεγγυότητας του εργοδότη σε συμμόρφωση προς την οδηγία 80/987/ΕΟΚ".

25. Π.Δ. 160 (ΦΕΚ 157/3-8-99) "Όροι, προϋποθέσεις και διαδικασία για τη σύσταση και λειτουργία των Ιδιωτικών Γραφείων Συμβούλων Εργασίας".